



Petula by Fibre ood

Petula by Fibre Mood



32 - 60

Twiggy achterna: dit speelse A-lijnjurkje is niet alleen heerlijk zomers, maar oogt ook vrolijk en pittig door de sixties vibes. Je kan het jurkje verlengen of je gaat voor gedurfd en maakt het nóg korter... Petula heeft een blinde ritssluiting en opgaande naden gecombineerd met een busteneep voor een mooie pasvorm. De elegante hals-en armuitsnijding werd afgewerkt met een gecombineerd beleg.

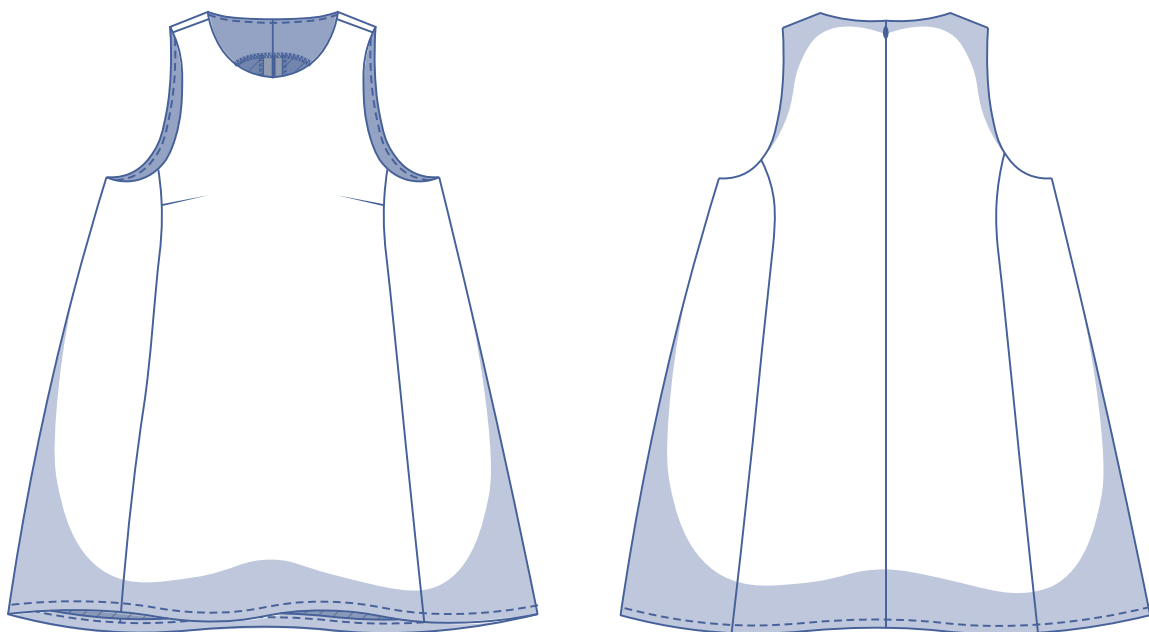

matentabel (in cm)

maat	32	34	36	38	40	42	44	46	48	50	52	54	56	58	60
lichaamslengte	160	164	166	167	168	169	170	171	172	172	172	172	172	172	172
BO (borstomtrek)	76	80	84	88	92	96	100	104	110	116	122	128	134	140	146

Je kiest de maat op basis van de **borstomtrek**. Kies de maat waarbij je borstomtrek het dichtste aanleunt.



afmetingen patroon (in cm)

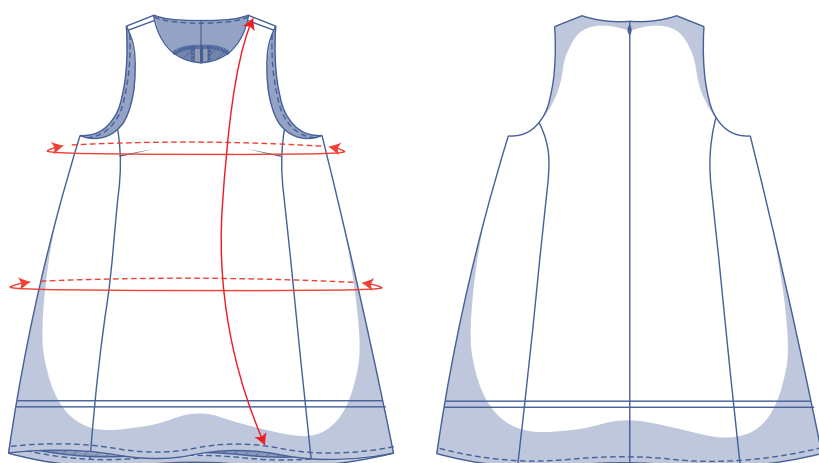

De afmetingen in deze tabel zijn de afmetingen van het patroon in functie van de gebruikte stof en dienen als referentie. Voor het draagcomfort en om een bepaalde snit (= aansluitend rond de borst, heel los rond taille en heupen) te bekomen wordt er in de breedtematen extra ruimte (bovenop de zuivere lichaamsmaten) voorzien.

— hier verkort of verleng je het patroon

maat	32	34	36	38	40	42	44	46	48	50	52	54	56	58	60
lengte	84,25	84,75	85,25	85,75	86,25	87	89,5	90	93,75	94,5	95,5	96,25	97	97,75	98,5
borstomtrek	79,75	83,75	87,75	91,75	95,75	99,75	103,75	107,75	113,75	119,75	125,75	131,75	137,75	143,75	149,75
heupomtrek	138,25	142,25	146,25	149,25	152,25	155,25	158,25	161,25	167,25	172,25	177,25	182,25	187,25	192,25	197,25

Vergelijk de opgegeven lengtes met de opgemeten of gewenste lengtes. **Verleng** of **verkort** de jurk door de patroondelen door te knippen ter hoogte van de aangeduide dubbele lijnen en de patroondelen x-aantal cm uit elkaar te schuiven of over elkaar te leggen als nodig. Zorg dat de MV-, MR-lijn en zijnaden telkens mooi rechtdoor lopen.

LET OP

Pas het stofverbruik aan volgens deze aanpassingen.

benodigdheden



- Naaigaren
- Strijkbare tussenvoering: max. 60 cm
- Blinde rits: 40 cm
- Stof: zie tabel

stofverbruik		32	34	36	38	40	42	44	46	48	50	52	54	56	58	60
stofbreedte 110 cm	cm	175	185	205	220	230	235	255	265	280	285	285	320	320	325	330
stofbreedte 140 cm	cm	160	160	165	165	165	170	175	175	195	210	210	215	230	250	275

Het bijhorende stofplan vind je op pagina 6 van deze werkbeschrijving.

stofadvies



De pittige Petula vraagt om een stof met wat extra body, waardoor het jurkje eerder 'staat' dan 'valt'. Kies daarom voor bijvoorbeeld geweven jacquard, (siliconen) popeline, taffeta of ottoman. Niet zo'n fan van het volumineuze effect? Ga dan voor een soepelvallende stof als double gauze, chambray, lyocell of linnen.





patroondelen & naadwaarden (in cm)

Om het kledingstuk volgens de beschreven manier te naaien, teken je de aangegeven naadwaarden rond de papieren patroondelen alvorens ze uit te knippen. Als je een pdf-patroon gebruikt, kan je het patroon printen zowel met als zonder naadwaarden. Bekijk de [video](#) voor meer info.

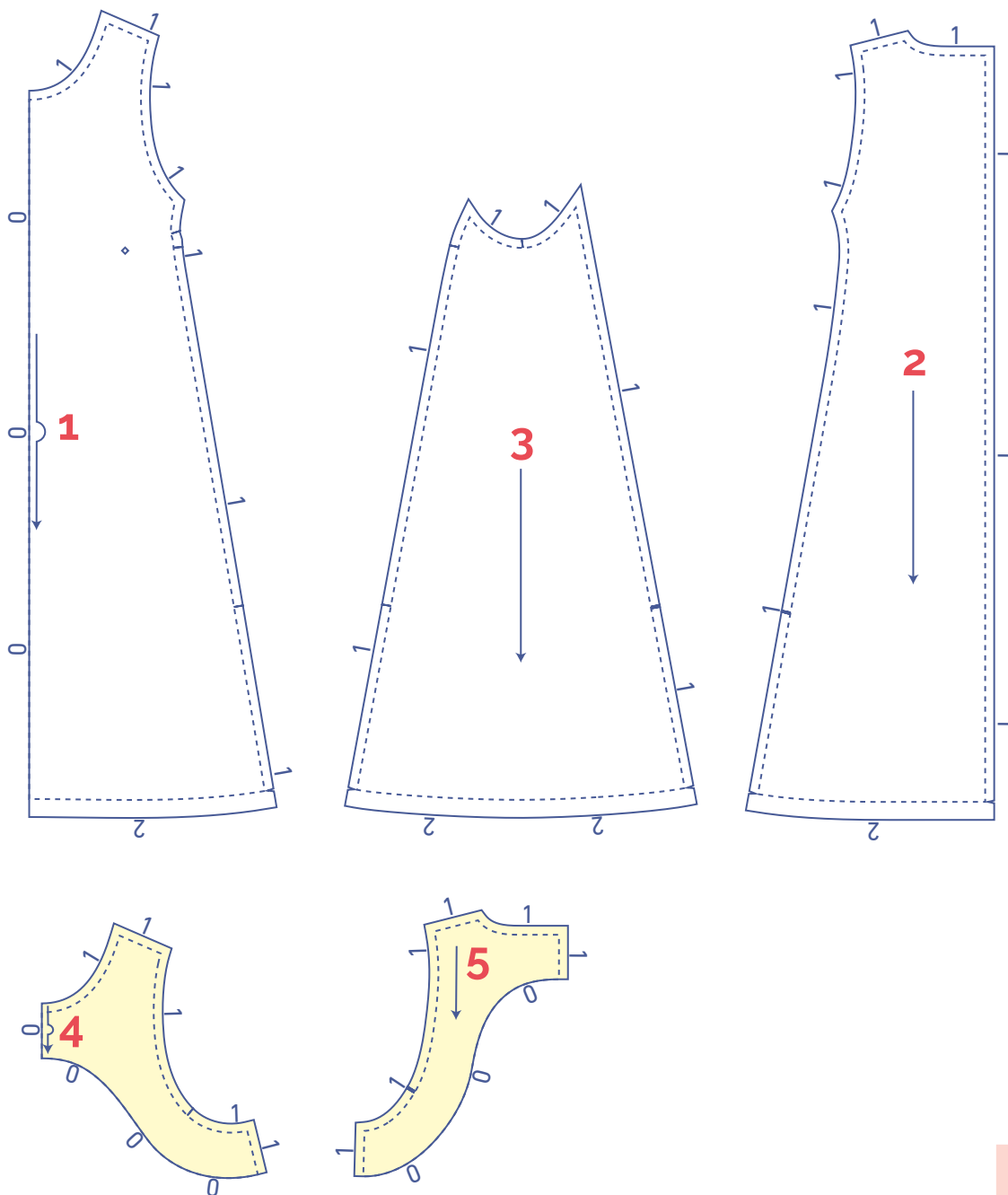
1. voorpand: 1x aan stofvouw
2. rugpand: 2x
3. zijpand: 2x
4. beleg VP: 1x aan stofvouw
5. beleg RP: 2x



 soort materiaal
 stof
 strijkbare tussenvoering

stofplan voor een effen stof stofbreedte 110 cm

32 - 46

48 - 52

54 - 60

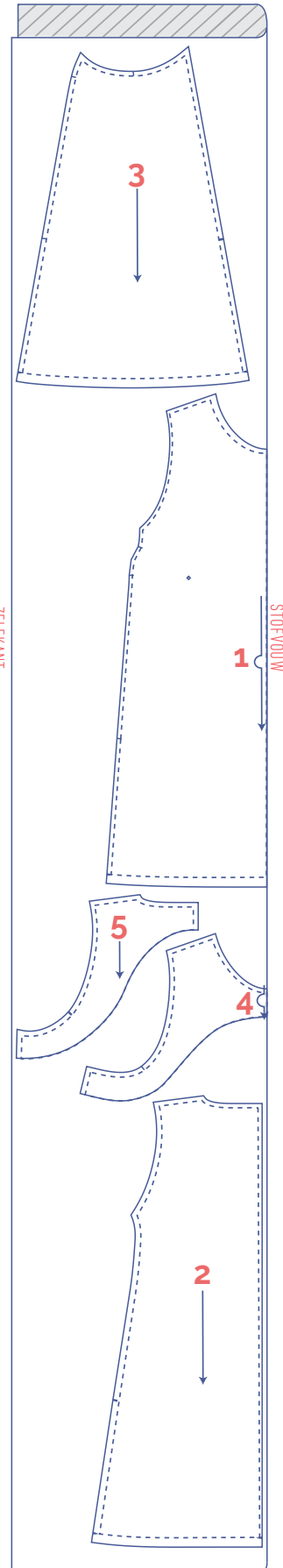
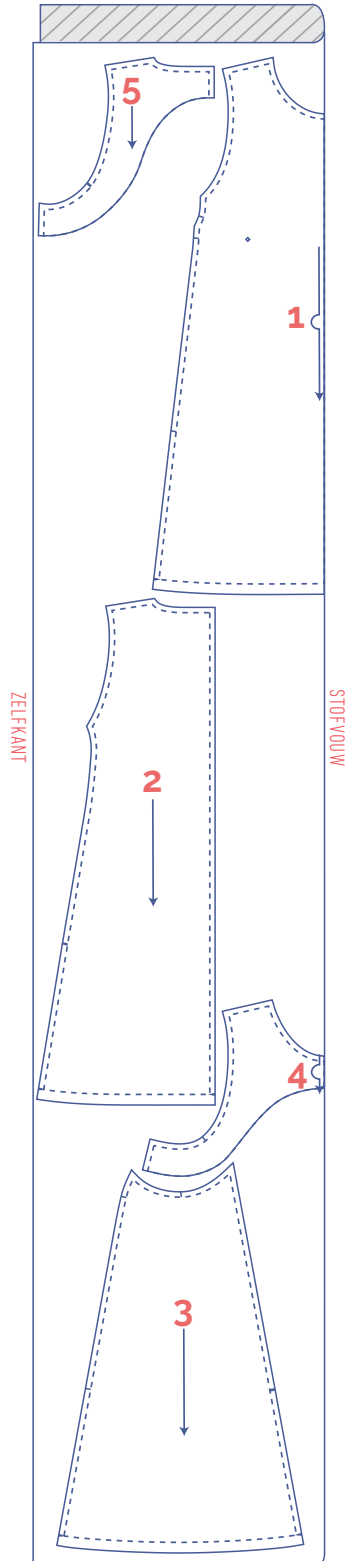
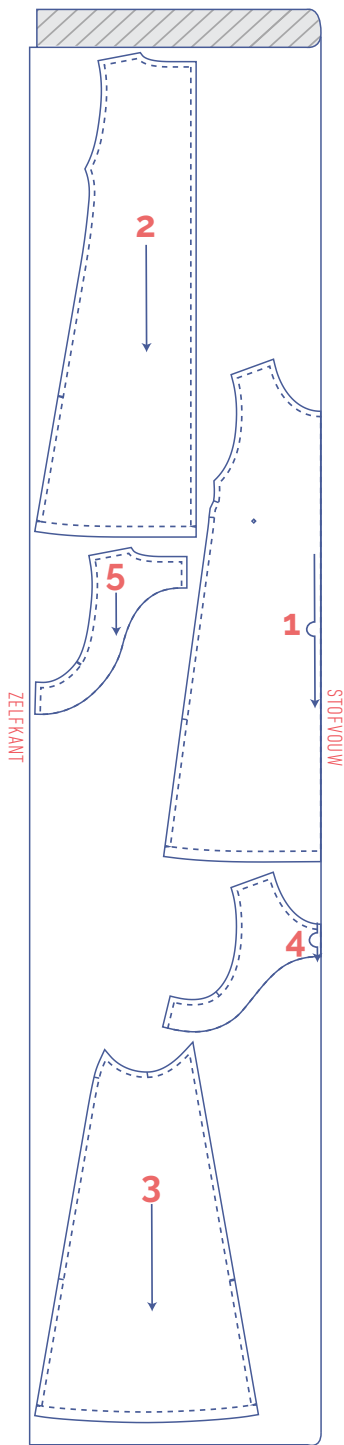

stofplan voor een effen stof stofbreedte 140 cm

32 - 48

50 - 60

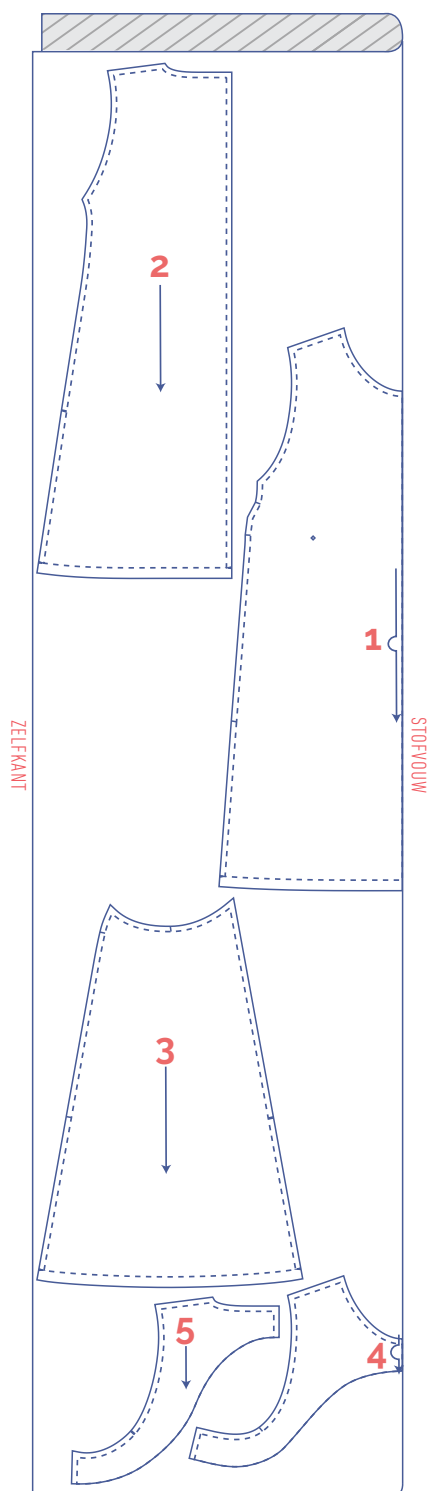
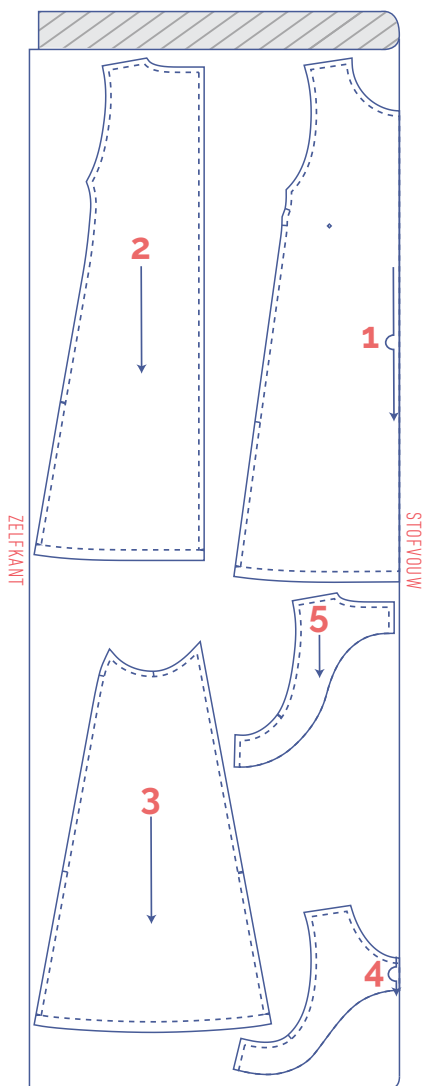

patroondelen merken

-  knip kort door patroonpapier en stof op volgende omtrekspunten
- | enkel knipje
- || dubbel knipje
- ∨ V-knipje / stofvouw
-  markeer met een rijgdraadje
-  binnenpunt

werkbeschrijving



De afwerkingsmethode om het kledingstuk te naaien is afgestemd op de gebruikte stofsoort. De delen worden telkens aan elkaar gestikt met de goede kanten van de stof op elkaar, tenzij anders vermeld.



VP voorpand

RP rugpand

ZP zijpand

MV middenvoor

MR middenrug

RRP rechterrugpand ●

LRP linkerrugpand ●

□ goede kant

▨ averechtse kant

▤ strijkbare tussenvoering

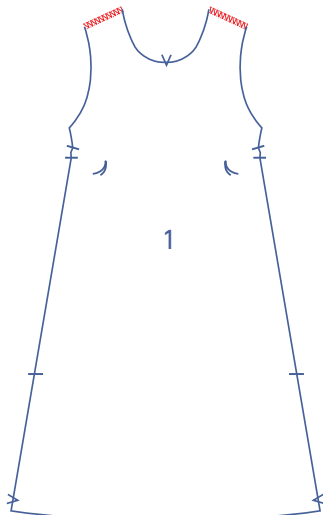
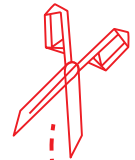

1

Werk de aangeduide rafelranden van het VP (1) af met een overlocksteek.

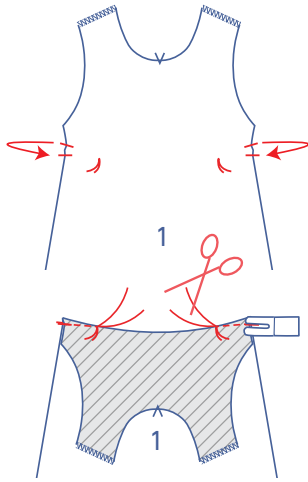

Vouw de aangeduide knipjes op elkaar met de goede kant van de stof naar binnen. Stik de neep of coupenaad lichtjes afgerond naar het rijgdraadje toe. Stik een klein stukje verder, voorbij het rijgdraadje, zonder stof. Knip de draden af en leg een knoopje.

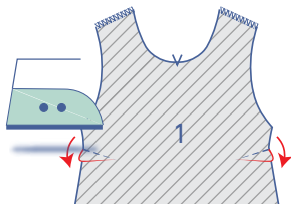

Draai om zodat de averechtse kant naar boven ligt. Strijk de neep- of coupenaadwaarde naar beneden.

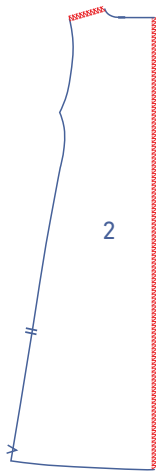

2

Werk de aangeduide rafelranden van het RP (2) af met een overlocksteek.

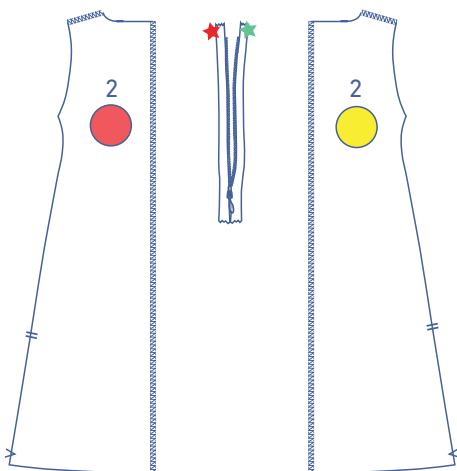

Leg beide delen van het RP voor je met de goede kant naar boven. Leg ook de blinde rits voor je met de goede kant naar boven en open de rits.

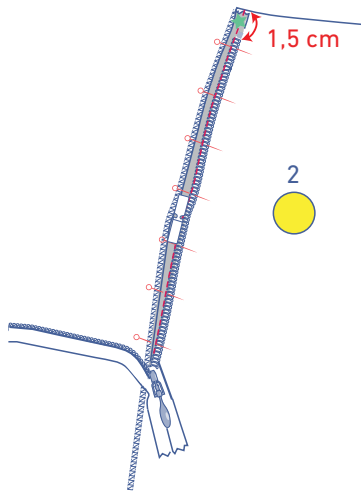

Vouw het ritslint aangeduid met het groene sterretje om naar rechts en speld het met de goede kant op de goede kant van het RRP. De zijkant van het ritslint ligt gelijk met de overlockte rand van de stof. De tandjes van de rits liggen op 1,5 cm onder de rafelrand van de halslijn. Stik vast met de blinde ritspersvoet.

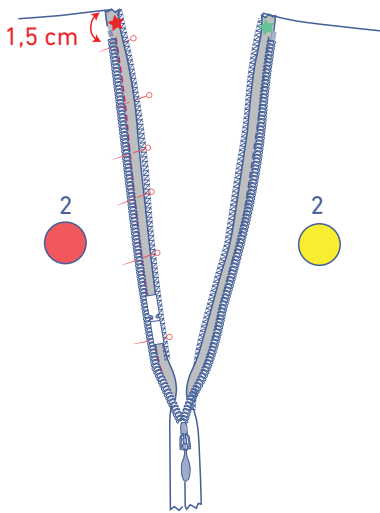

Vouw nu het ritslint aangeduid met het rode sterretje naar links en speld het met de goede kant op de goede kant van het LRP. De zijkant van het ritslint ligt gelijk met de overlockte rand van de stof. De tandjes van de rits liggen op 1,5 cm onder de rafelrand van de halslijn. Stik vast met de blinde ritspersvoet.

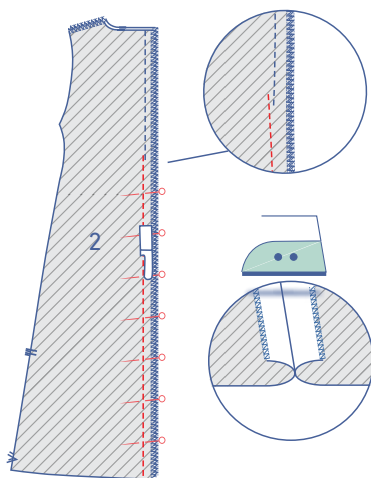

Sluit de rits en speld de rest van de MR-naad onder de rits. Stik vast met de halve persvoet of ritspersvoet. Begin te stikken iets boven en iets naast het stiksel dat je zonet gaf (om de ritslinten te stikken). Strijk de naadwaarde open.

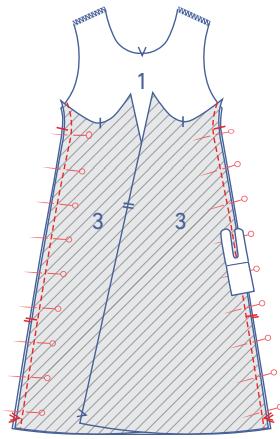

3

Speld en stik de zijde met de enkele knipjes van het ZP (3) aan het VP.

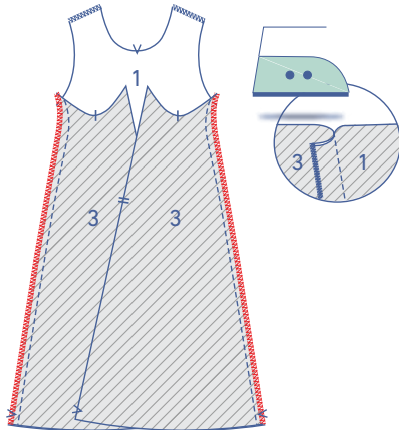

Werk de rafelranden samen af met een overlocksteek. Strijk de naadwaarden in de richting van het ZP.

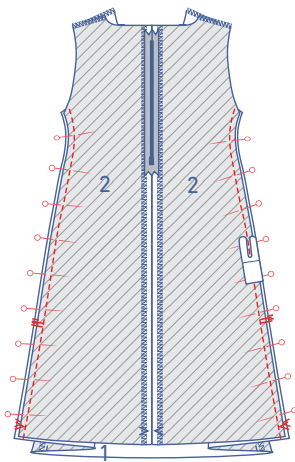

Speld en stik de zijde met het dubbele knipje van het ZP aan het RP.

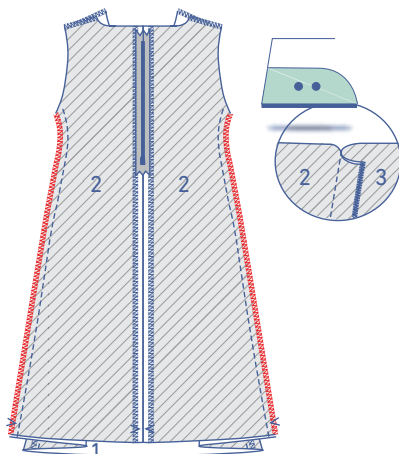

Werk de rafelranden samen af met een overlocksteek. Strijk de naadwaarden in de richting van het ZP.

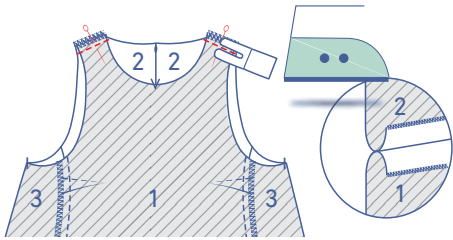

Speld en stik de schouderaden. Strijk de naadwaarden open. Knip de naadwaarden aan de uiteinden schuin af om onnodige diktes te vermijden.

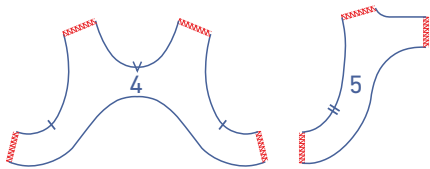
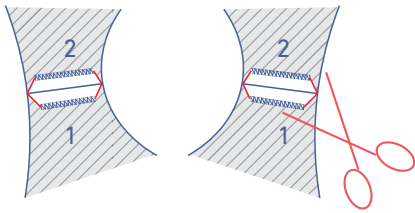

4

Werk de aangeduide rafelranden van de delen beleg VP (4) en beleg RP (5) af met een overlocksteek.

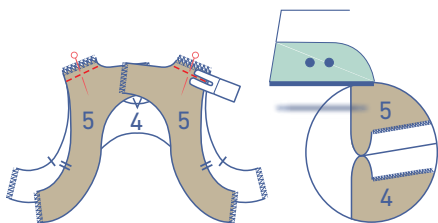

Speld en stik de schouderaden. Strijk de naadwaarden open. Knip de naadwaarden aan de uiteinden schuin af om onnodige diktes te vermijden.

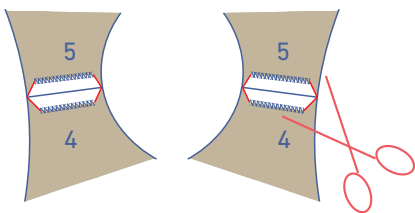

Speld en stik de zijnaden. Strijk de naadwaarden open.

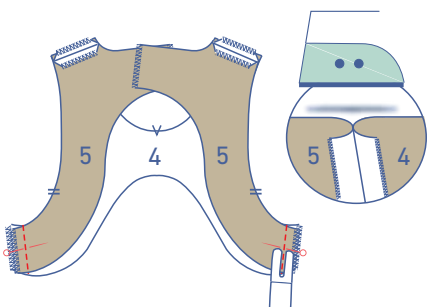

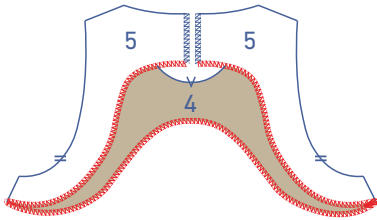

Werk de onderkant af met een overlocksteek.

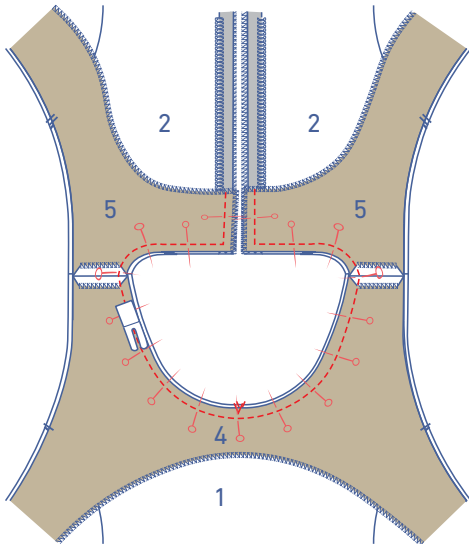

Speld en stik de halslijn en het stukje MR-naad van het beleg en de jurk, met de V-knipjes en de schouderleden op elkaar.

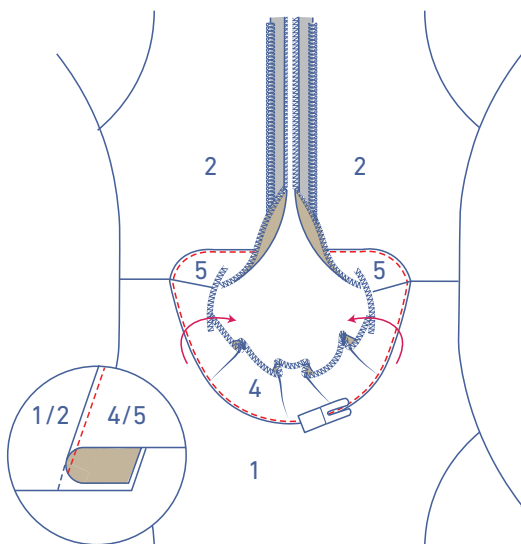

Vouw het beleg opzij en stik het vast op de onderliggende naadwaarde net naast de naad. Doe dit in het hoekpunt tot zo ver je kan.

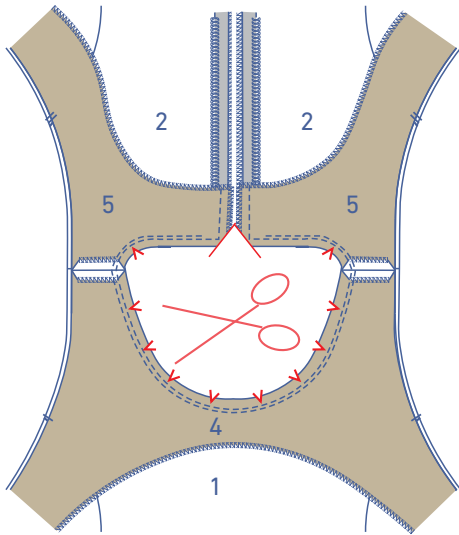

Knip driehoekjes uit de resterende naadwaarde om een mooie ronde halsbelijning te bekommen en dun de naadwaarde uit in de hoeken.

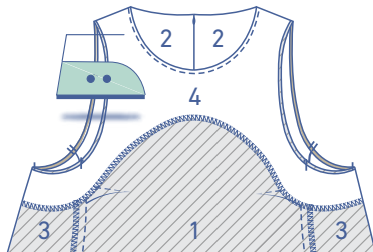

Strijk het beleg netjes naar de averechtse kant.

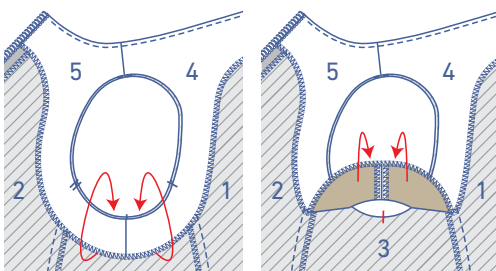
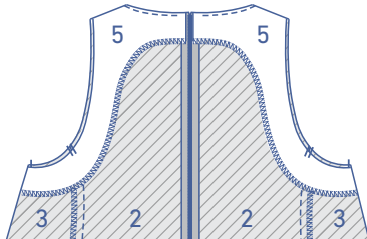

5

Leg de armuitsnijding van het beleg op de armuitsnijding van de jurk zoals die hoort te zitten en plooi de naadwaarden met de goede kant op elkaar ter hoogte van de zijnaad. Leg de rafelranden van de armuitsnijding gelijk.

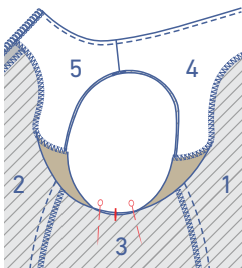

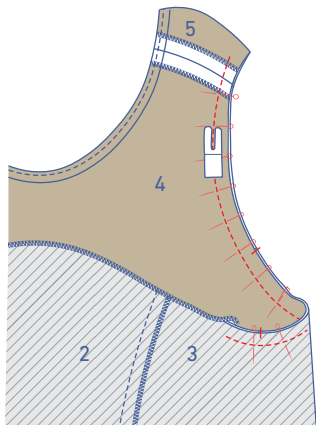

Stik beide armuitsnijdingen aan elkaar te beginnen vanaf de zijnaad van het beleg. Doe dit telkens in kleine stukjes van ongeveer 2 cm: je legt de rafelranden gelijk en je stikt een 2-tal cm, je legt opnieuw beide rafelranden gelijk en je stikt een stukje, ... Doe zo verder tot je iets voorbij de schoudernaad bent.

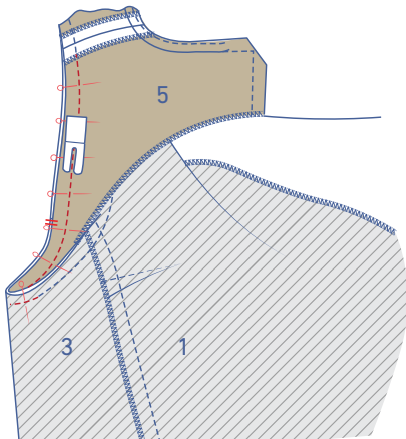

Leg nu de naadwaarden van de armuitsnijding van de andere helft voorbij de schoudernaad op elkaar en stik verder vanaf de schouder, waar je eerder gestopt was, tot de zijnaad.

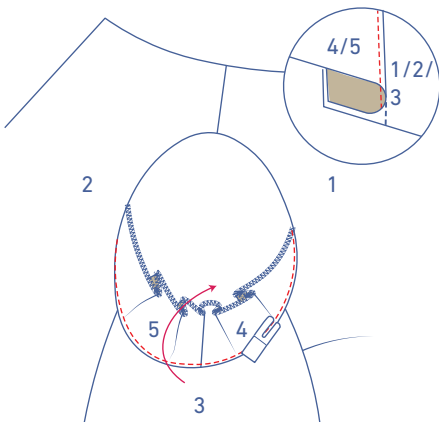

Vouw het beleg opzij/omhoog en stik het vast op de onderliggende naadwaarde net naast de naad. Doe dit telkens tot zover je geraakt. Stop met stikken en herbegint langs de andere kant van de armuitsnijding. Het lijkt een gepruts, maar vertrouw erop dat je goed bezig bent als je letterlijk volgt wat er staat.

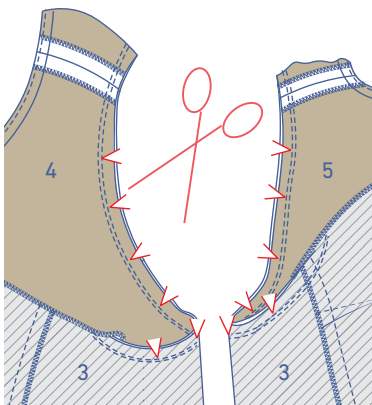

Vouw het beleg opzij en knip in de resterende naadwaarde van de armuitsnijding op verschillende plaatsen zodat die mooi rond kan vallen. Doe je dit niet, dan zal de naad tegentrekken.

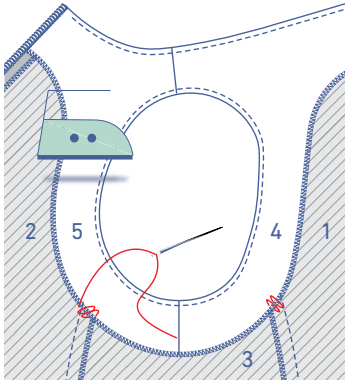

Vouw het beleg terug naar de averechtse kant en strijk netjes plat. Leg het beleg met enkele steken vast ter hoogte van de naden van de jurk.

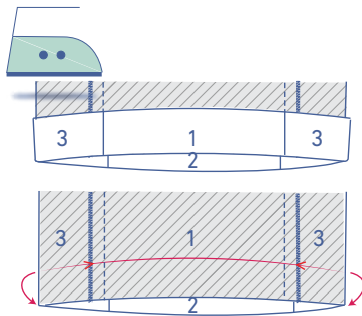

6

Strijk de zoomwaarde om en vouw terug open.

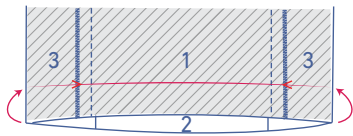

Vouw de rafelrand tot tegen de gestreken vouwlijn en vouw nog eens door.

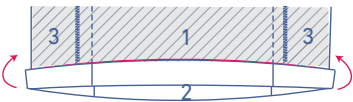

Stik vast net naast de rand.

