



Nona by Fibre ⚡ood

Nona by Fibre ood



32 - 60

Bellissima! Dit zuiderse topje met z'n V-hals aan voor- én achterkant gaat sowieso mee op vakantie... De volant hangt vast op de onderlaag, wat voor een speels balloneffect zorgt. De ritssluiting zit netjes weggestopt in de linkersijnaad. Dit topje valt het mooist op de taille. Wil je het liever verlengen? Hou er dan rekening mee dat je de zoom vanaf de taille moet verbreden.

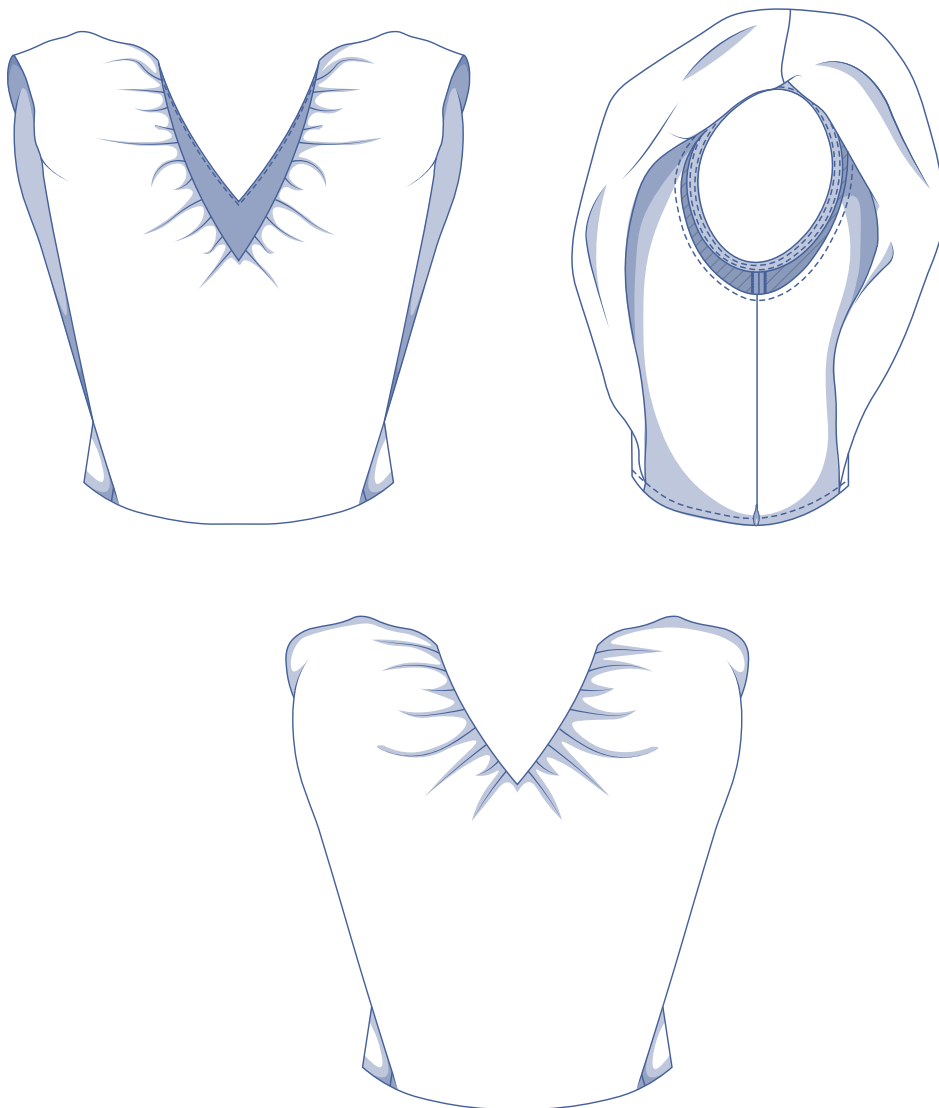

matentabel (in cm)

maat	32	34	36	38	40	42	44	46	48	50	52	54	56	58	60
lichaamslengte	160	164	166	167	168	169	170	171	172	172	172	172	172	172	172
BO (borstomtrek)	76	80	84	88	92	96	100	104	110	116	122	128	134	140	146

Je kiest de maat op basis van de **borstomtrek**. Is je taille- en/of heupomtrek groter dan die uit de matentabel, kijk dan in de onderstaande tabel met afmetingen om te verifiëren of er voldoende ruimte is of dat je deze maten moet aanpassen. Dit kan je makkelijk doen door bij het overtekenen van het patroon over te gaan van de lijn van de ene maat naar de lijn van een andere maat.

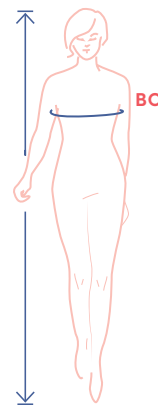

afmetingen patroon (in cm)

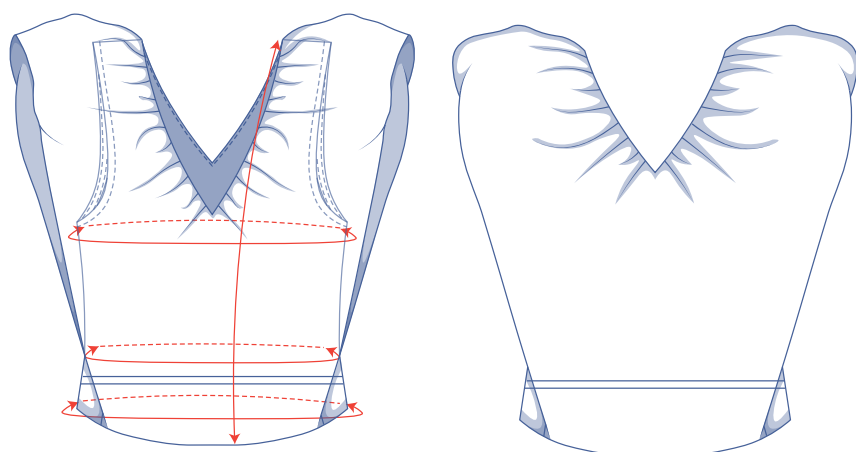

==== hier verkort of verleng je het patroon

De afmetingen in deze tabel zijn de afmetingen van het patroon in functie van de gebruikte stof en dienen als referentie. Voor het draagcomfort en om een bepaalde snit (= **vrij aansluitend**) te bekomen is er in de breedtematen extra ruimte (bovenop de zuivere lichaamsmaten) voorzien.

maat	32	34	36	38	40	42	44	46	48	50	52	54	56	58	60
lengte	47	47,75	48,5	49,25	50	50,75	51,5	52,25	54,75	55,75	56,75	57,75	58,75	59,75	60,75
borstomtrek*	81,5	85,5	89,5	93,5	97,5	101,5	105,5	109,5	115,5	121,5	127,5	133,5	139,5	145,5	151,5
tailleomtrek*	72,75	74,75	76,75	80,75	84,75	88,75	90,75	94,75	101,25	107,75	114,25	120,75	127,25	133,75	140,25
zoomomtrek	81	83	85	89	93	97	99	103	109,5	116	122,5	129	135,5	142	148,5

* Deze omtrekken zijn gemeten op de onderlaag.

Vergelijk de opgegeven lengtes met de opgemeten of gewenste lengtes. **Verleng** of **verkort** de top door de patroondelen door te knippen ter hoogte van de aangeduide dubbele lijnen en de patroondelen x-aantal cm uit elkaar te schuiven of over elkaar te leggen als nodig. Zorg dat de MV-, MR-lijn en zijnaden telkens mooi rechtdoor lopen.

LET OP

Pas het stofverbruik aan volgens deze aanpassingen.

benodigdheden



- Naaigaren
- Blinde rits: 22 cm
- Stof: zie tabel

stofverbruik		32	34	36	38	40	42	44	46	48	50	52	54	56	58	60
stofbreedte 110 cm	cm	205	205	210	215	220	220	225	235	240	290	295	300	310	315	320
stofbreedte 140 cm	cm	165	165	170	170	175	180	180	185	235	240	245	250	255	260	265

Het bijhorende stofplan vind je op pagina 6 van deze werkbeschrijving.

stofadvies



Nona wordt een echte blikvanger met het wat stuggere popeline, batist of organza. Ook chambray, double gauze, lyocell of linnen zorgen voor extra volume. Heb je liever dat het speelse topje soepel valt, kies dan voor een lichtere stof als (viscose)crêpe.



patroondelen & naadwaarden (in cm)

Om het kledingstuk volgens de beschreven manier te naaien, teken je de aangegeven naadwaarden rond de papieren patroondelen alvorens ze uit te knippen. Als je een pdf-patroon gebruikt, kan je het patroon printen zowel met als zonder naadwaarden. Bekijk de [video](#) voor meer info.

1. voorpand: 1x aan stofvouw
2. VP onderlaag: 1x aan stofvouw
3. VP zij: 2x
4. rugpand: 1x aan stofvouw
5. RP onderlaag: 1x aan stofvouw
6. RP zij: 2x
7. biaislint: 2x

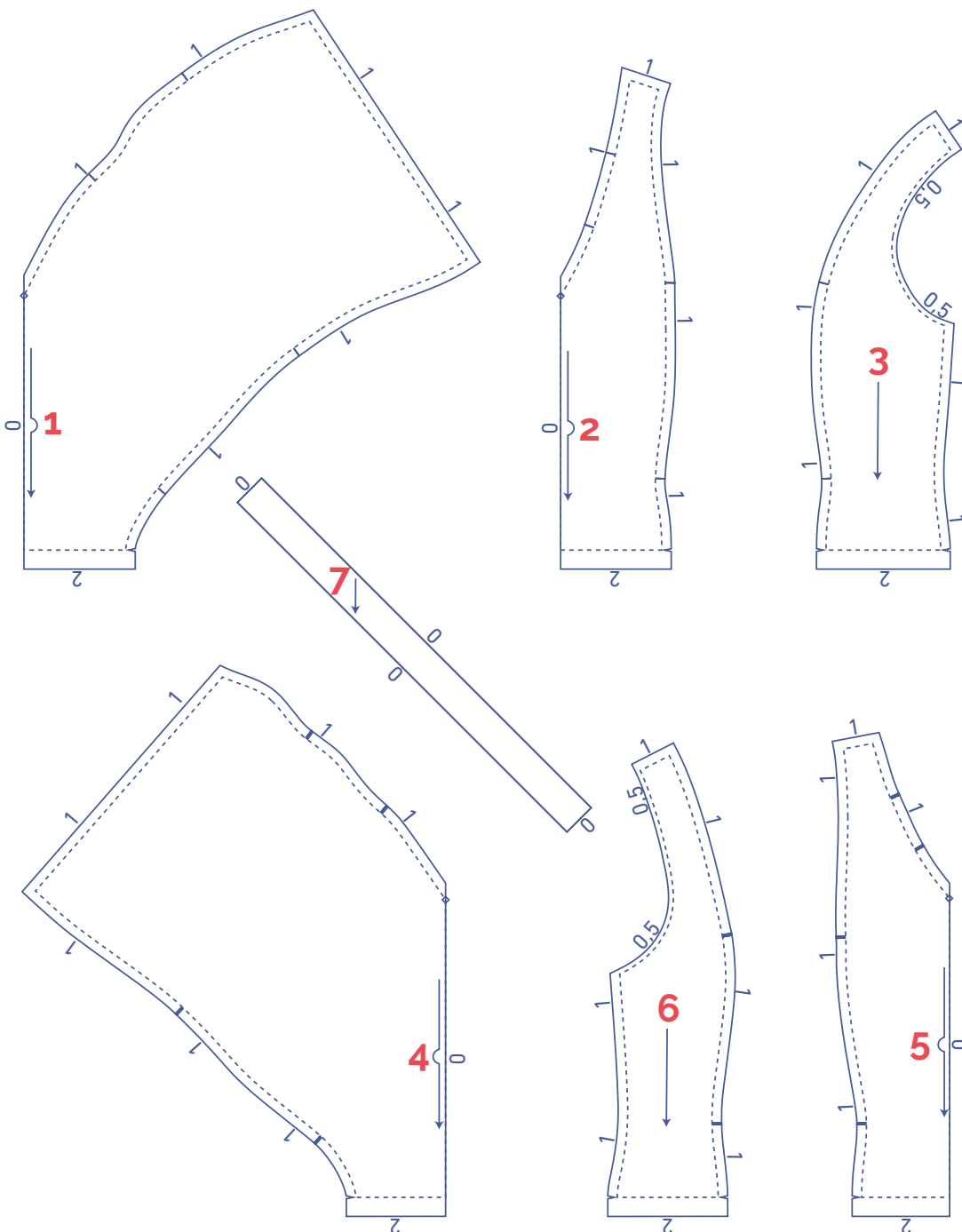

stofplan voor een effen stof stofbreedte 110 cm

32 - 48

50 - 60

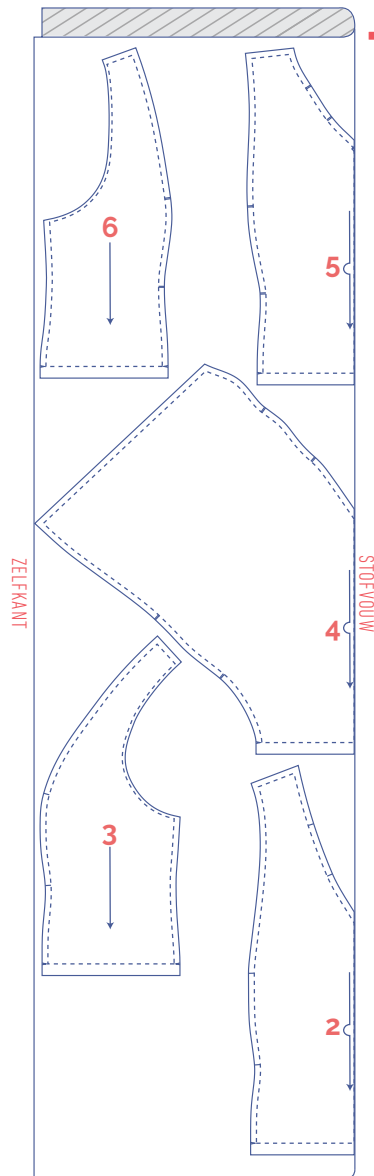
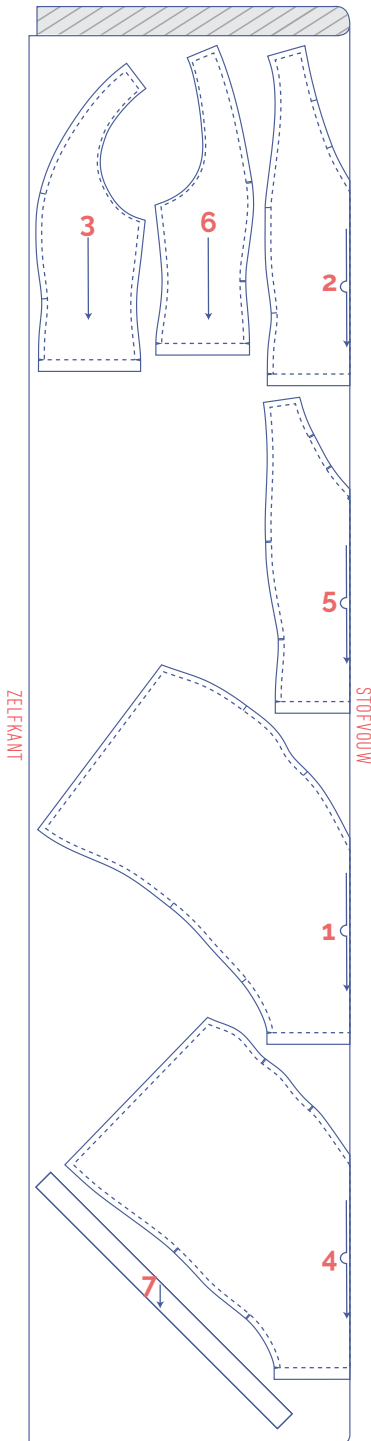

+

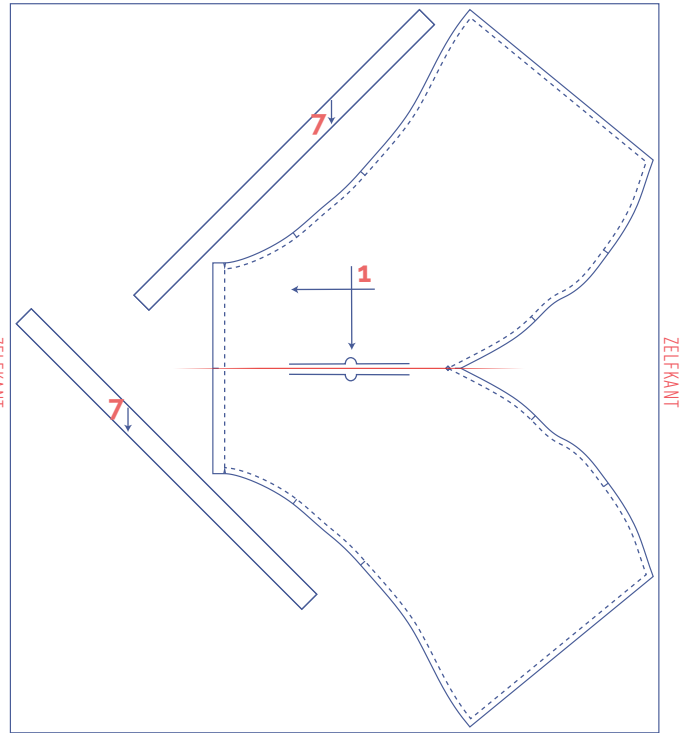

Let op!

Patroondeel 1 ligt 90° gedraaid om uit de stofbreedte te kunnen. Dit kan problemen opleveren als je een stof met print of vleug gebruikt.

patroondelen merken



knip kort door patroonpapier en stof op volgende omtrekspunten



enkel knipje



dubbel knipje



V-knipje / stofvouw



markeer met een rijgdraadje



binnenpunt

stofplan voor een effen stof stofbreedte 140 cm

32 - 46

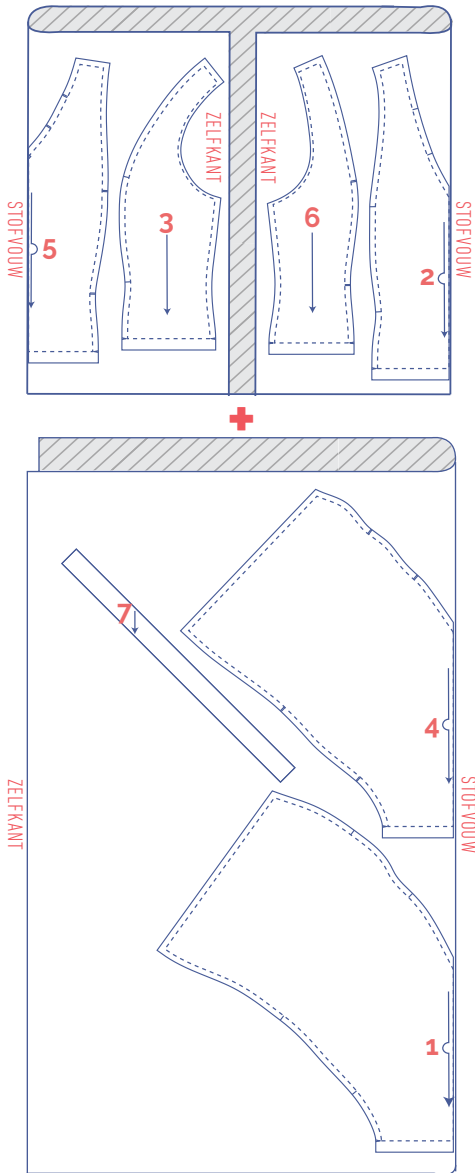

48 - 60

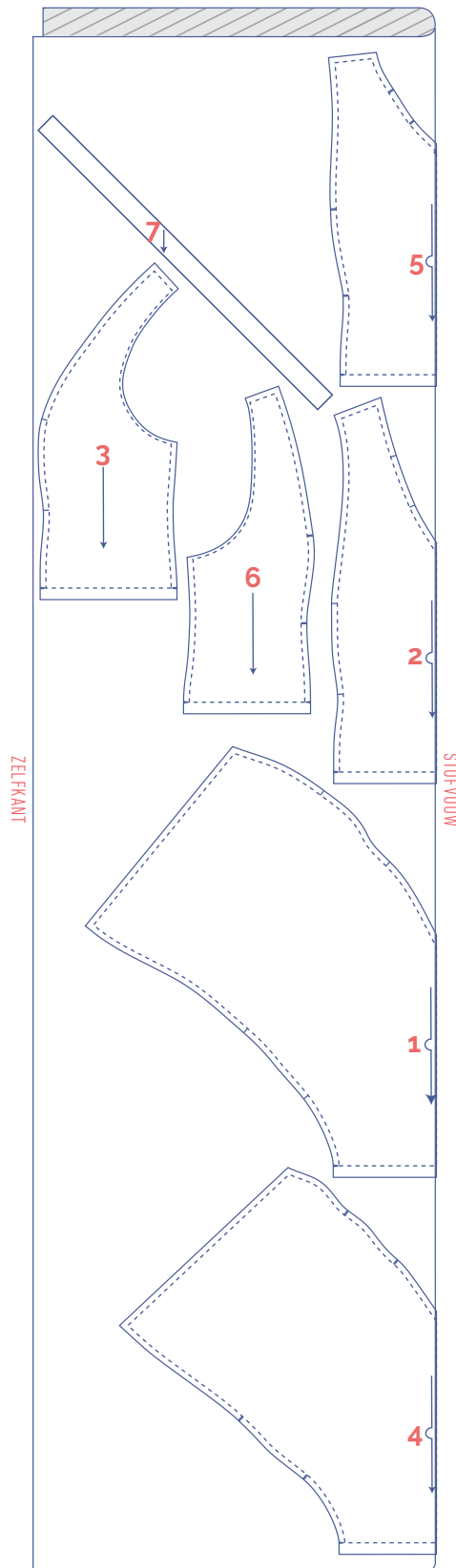

patroondelen merken

	knip kort door patroonpapier en stof op volgende omtrekspunten
	enkel knipje
	dubbel knipje
∨	V-knipje / stofvouw
	markeer met een rijgdraadje
	binnenpunt

werkbeschrijving



De afwerkingsmethode om het kledingstuk te naaien is afgestemd op de gebruikte stofsoort. De delen worden telkens aan elkaar gestikt met de goede kanten van de stof op elkaar, tenzij anders vermeld.

VP voorpand

RP rugpand

MV middenvoor

MR middenrug

RVP rechtervoorpand



LVP linkervoorpand



RRP rechterrugpand



LRP linkerrugpand



goede kant



averechtse kant

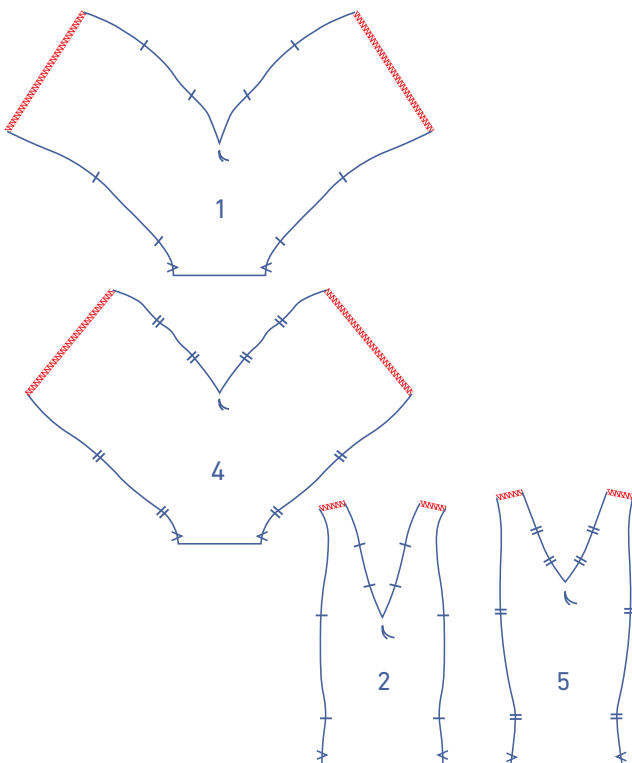

1

Werk de aangeduide rafelranden van de delen VP (1), RP (4), VP onderlaag (2) en RP onderlaag (5) af met een overlocksteek.

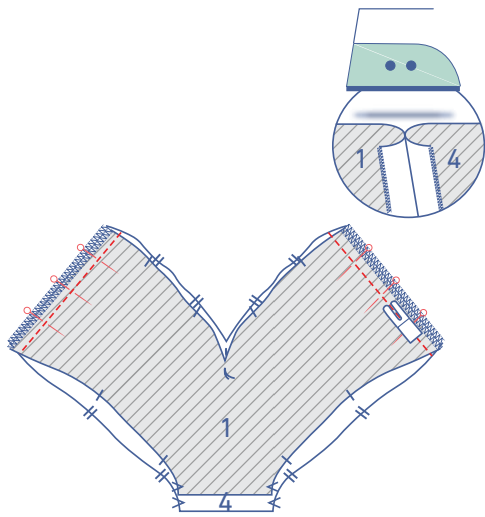

Speld en stik de schouderleden van het VP en RP. Strijk de naadwaarden open.

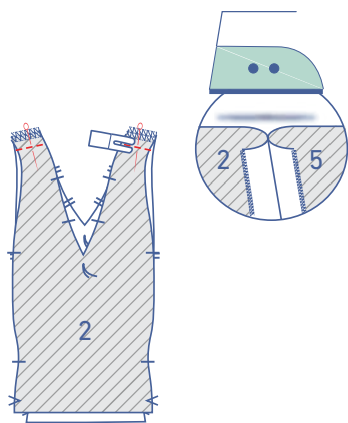

Speld en stik de schouderleden van de delen VP onderlaag en RP onderlaag. Strijk de naadwaarden open.

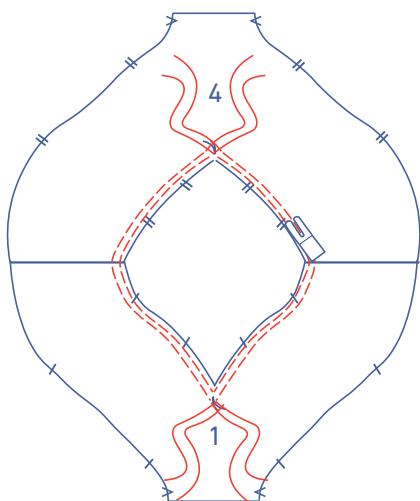

Stik met een grote steeklengte en lage draadspanning twee evenwijdige stiksels aan de halslijn van het VP + RP. Voorzie aan het begin en einde van het stiksel een eindje garen.

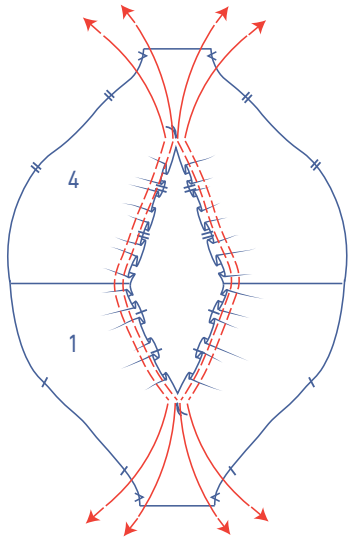

Trek voorzichtig aan de uiteinden van de draden zodat de stof rimpelt.

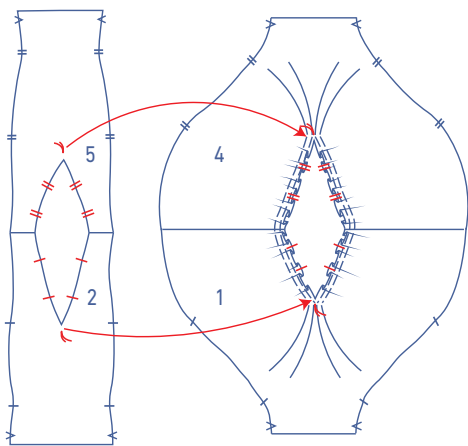

Speld de halslijn van beide delen met de rijgdraadjes op elkaar. Verdeel terwijl de rimpels tot de corresponderende merktekens 'matchen'.

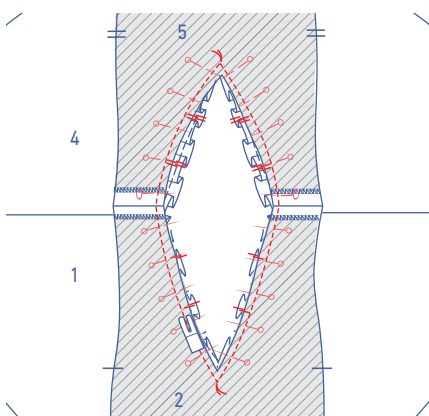
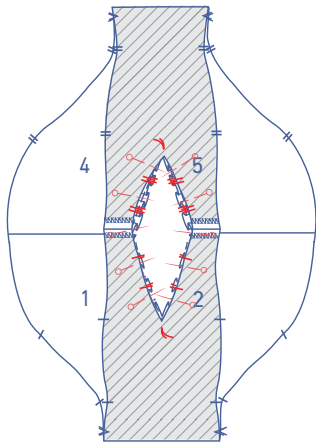

Stik evenwijdig met de rafelrand tot telkens precies in de rijgdraadjes.

Verwijder de rimpeldraden.

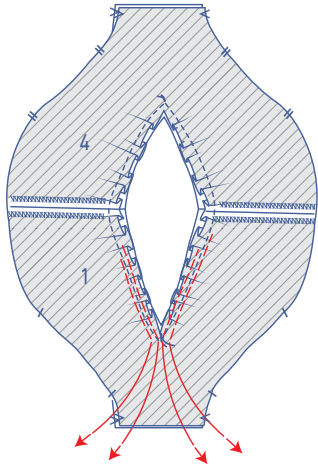

Knip in de punten van de V telkens in de naadwaarde tot vlak voor het rijgdraadje.

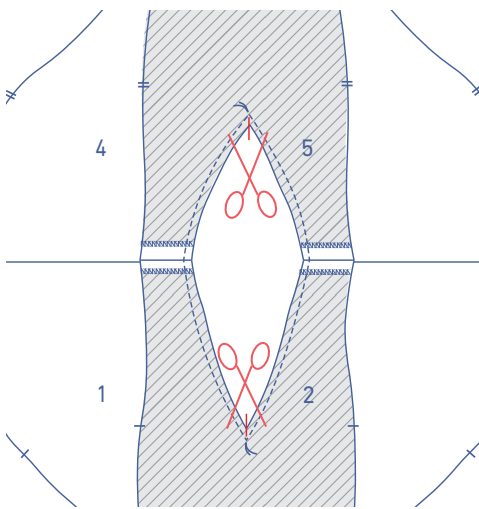

Vouw de onderlaag opzij en stik ze vast aan de onderliggende naadwaarde net naast de naad.

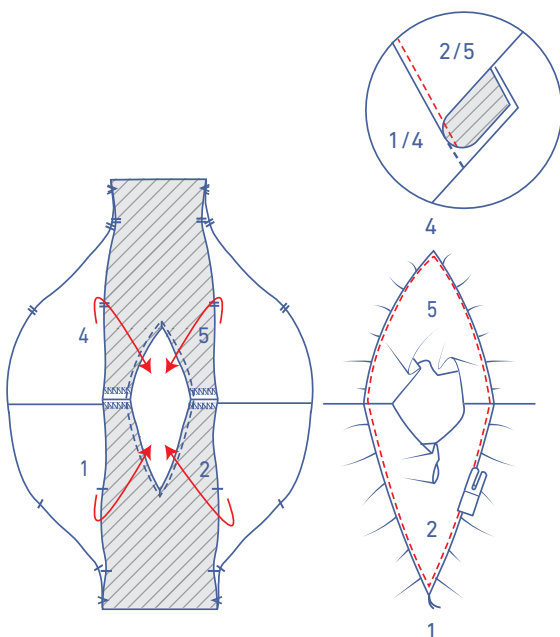

Keer de onderlaag om naar de averechtse kant van het VP + RP.

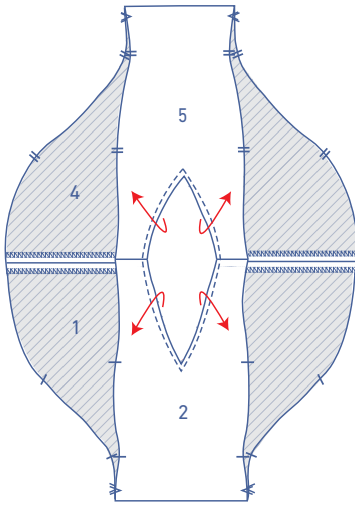

Speld de aangeduide zijden van het VP + RP en de onderlaag met de averechtse kanten en de knipjes op elkaar. Stik vast op persvoetbreedte van de rand.

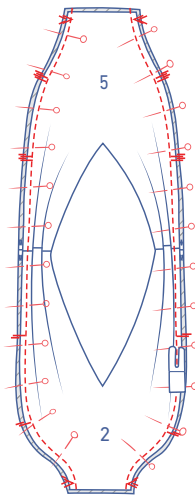

2

Werk de aangeduide rafelranden van de delen VP zij (3) en RP zij (6) af met een overlocksteek.

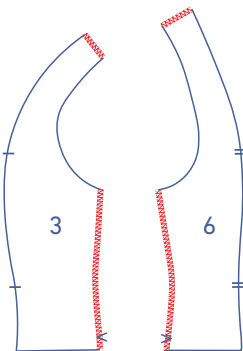

Leg het LVP zij en het LRP zij voor je met de goede kant naar boven. Leg ook de blinde rits voor je met de goede kant naar boven en open de rits. Het trekkertje van de rits ligt onderaan (aan de zoom).

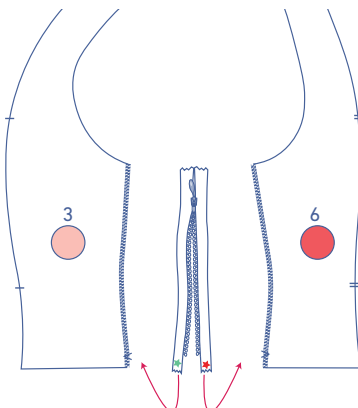

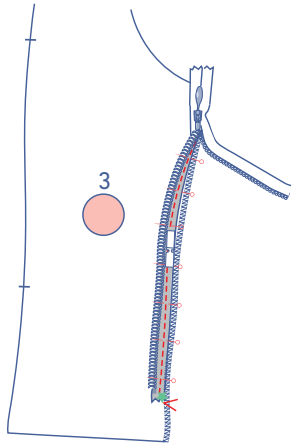

Vouw het ritslint aangeduid met het groene sterretje om naar links en speld het op de zijnaad van het LVP zij. Het ritslint ligt gelijk met de rand van de stof en de bovenkant van het ritslint (= kant van het trekkertje) ligt gelijk met het V-knipje dat de afgewerkte zoom aanduidt. Stik vast met de blinde ritspersvoet.

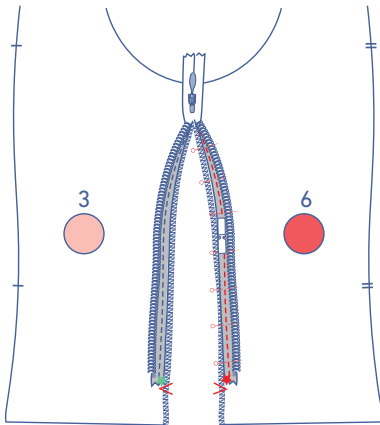

Vouw nu het ritslint aangeduid met het rode sterretje naar rechts en speld het op de zijnaad van het LRP zij. Het ritslint ligt gelijk met de rand van de stof, de bovenkant (= kant van het trekkertje) ligt gelijk met het V-knipje dat de afgewerkte zoom aanduidt. Stik vast met de blinde ritspersvoet.

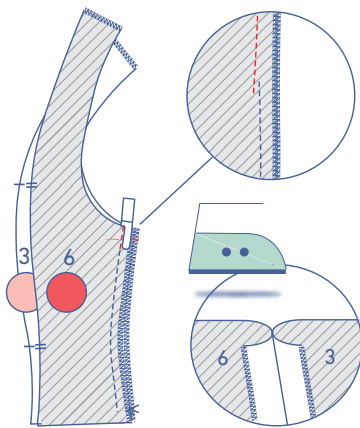

Sluit de rits en stik de rest van de zijnaad boven de rits met de halve persvoet of ritspersvoet. Stik tot iets voorbij en iets naast het stiksel dat je zonet gaf (om de ritslinten te stikken). Strijk de naadwaarde open.

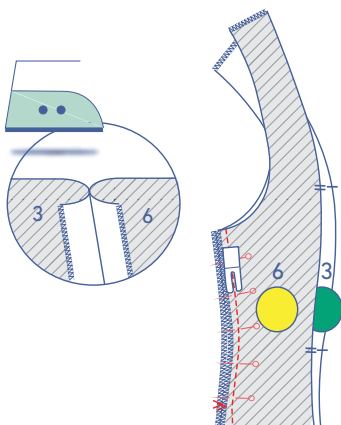

Speld en stik de andere zijnaad. Strijk de naadwaarde open.

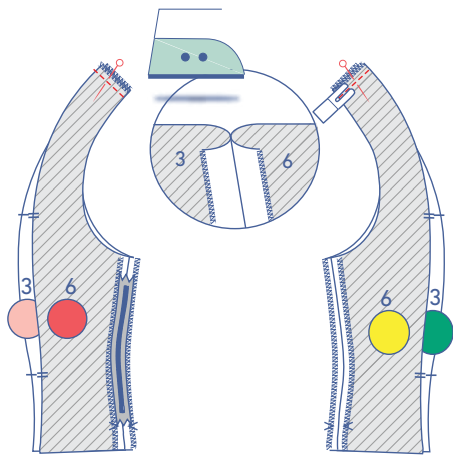

Speld en stik de schouderleden. Strijk de naadwaarden open.

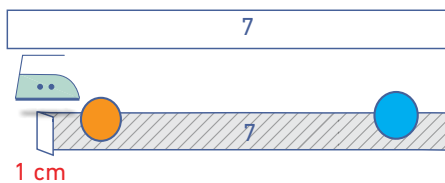

3

Strijk 1 korte zijde van het biaislint (7) 1 cm om naar de averechtse kant. Deze omgestreken zijde duiden we aan met een oranje bol. De korte zijde die niet omgestreken wordt, duiden we aan met een blauwe bol.

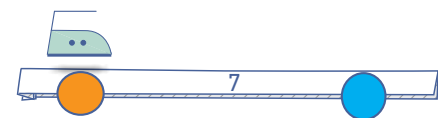

Strijk het biaislint dubbel zodat de lange zijden op elkaar liggen met de goede kant van het lint naar buiten.

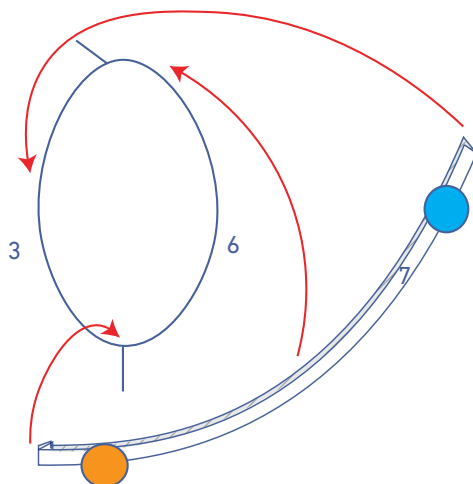

Speld beide rafelranden van het biaislint aan de armuitsnijding langs de goede kant van het werkstuk. Het omgevouwen uiteinde ligt gelijk met de zijnaad.

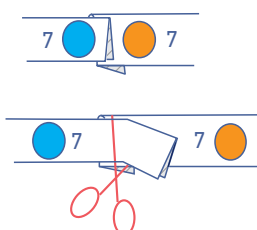

Het niet omgevouwen uiteinde van het biaislint ligt op het omgevouwen uiteinde. Knip eventueel het overtollige lint weg als het lint te lang is.

Stik vast op 0,5 cm van de rafelrand.

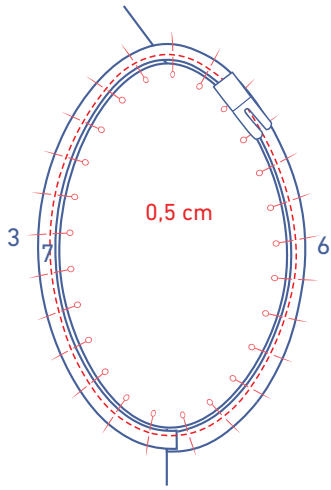

Vouw het biaslint opzij en stik het vast aan de onderliggende naadwaarde net naast de naad.

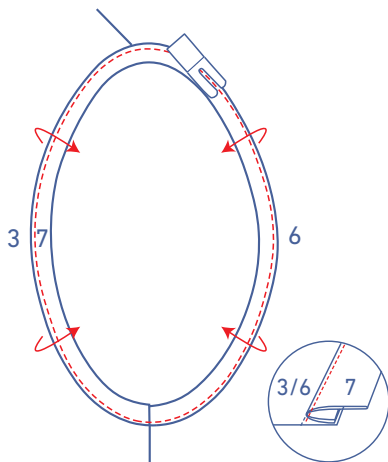

Vouw het biaslint helemaal om naar de averechtse kant en stik het vast net naast de rand.

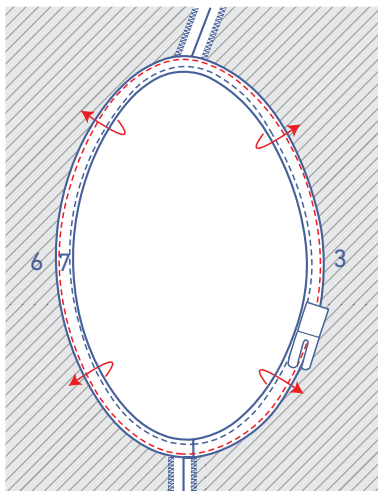

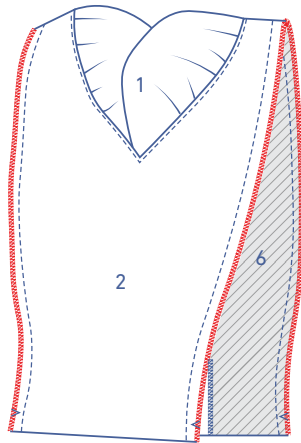
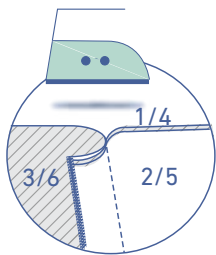
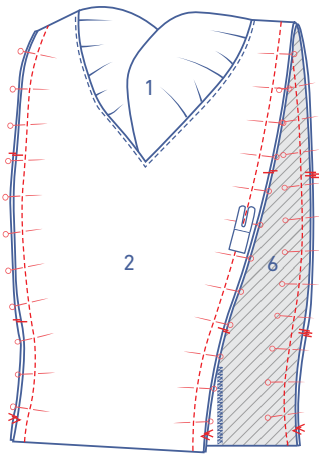

4

Speld en stik het zijstuk aan het werkstuk met de corresponderende merktekens op elkaar. De goede kant van het zijstuk ligt tegen de goede kant van het VP + RP.

Werk de rafelranden samen af met een overlocksteek. Strijk de naadwaarde in de richting van het zijstuk.

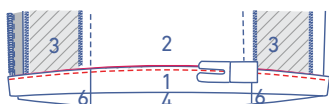
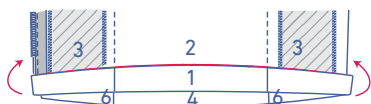
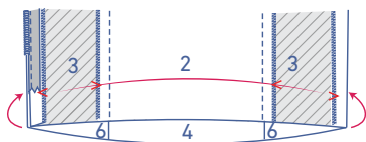
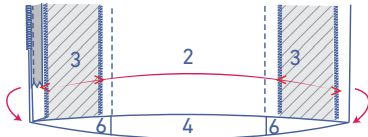
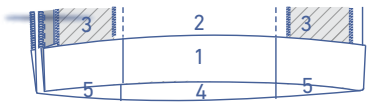
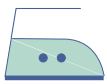

5

Strijk de zoomwaarde om en vouw terug open.

Leg de rafelrand tegen de gestreken vouwlijn en vouw nog eens door.

Stik vast net naast de rand.