



Drea by Fibre ood

Drea by Fibre ood



XS - XXXL

Singing in the rain, just singing in the rain. Drea maakt elke druilerige dag goed. Maar eerst wacht je wat gepuzzel en het nodige geduld. Het is dan ook niet voor niets een jas die Sherlock Holmes waardig is ... En geef toe dat een eigen trenchcoat prima staat op je palmares als sewista. Here we go: schouderstukken in voor- en rugpand, riem in de taille, kraag en opslag, gracieuze split, opgestikte zakken.

You can do this.

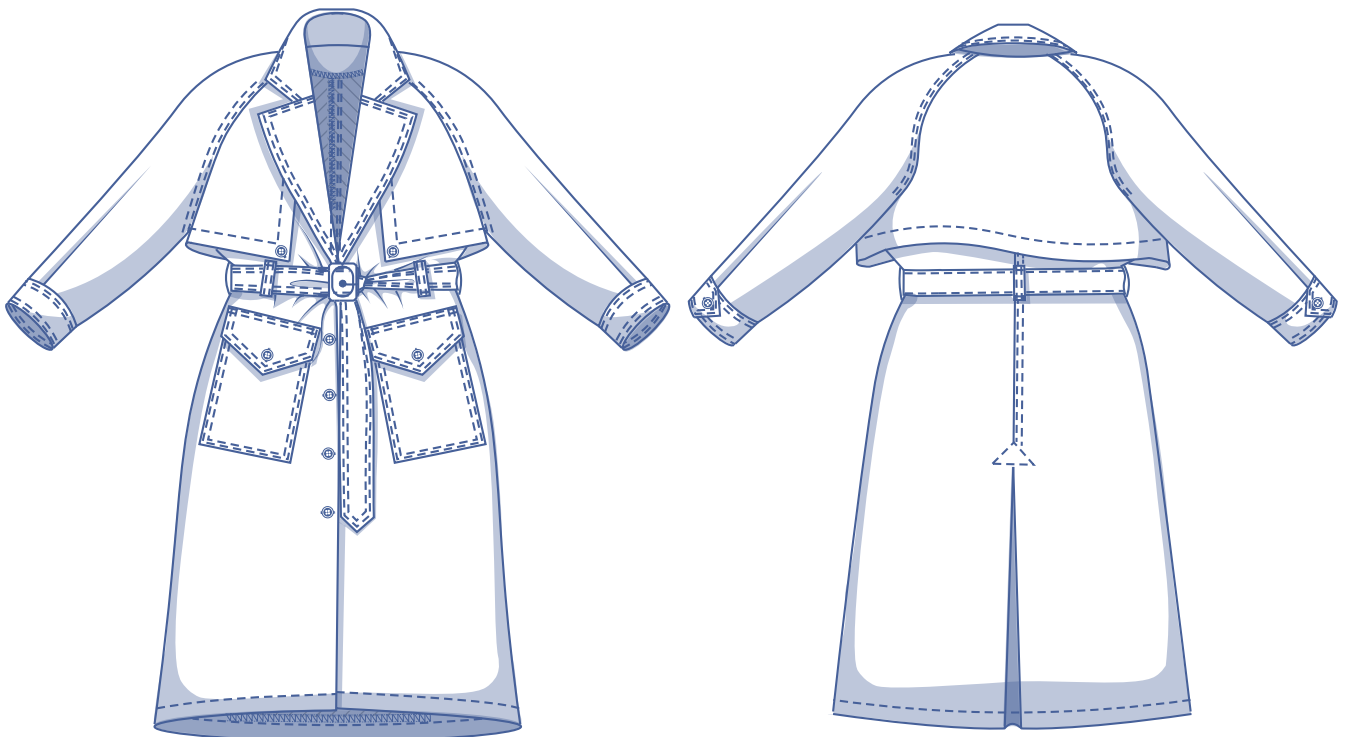

matentabel (in cm)

maat	XS		S		M		L		XL		XXL		XXXL		
	32	34	36	38	40	42	44	46	48	50	52	54	56	58	60
lichaamslengte	160	164	166	167	168	169	170	171	172	172	172	172	172	172	172
BO (borstomtrek)	76	80	84	88	92	96	100	104	110	116	122	128	134	140	146
HO (heupomtrek)	86	90	94	97	100	103	106	109	115	120	125	130	135	140	145

Je kiest de maat op basis van de **borstomtrek**. Is je heupomtrek groter dan die uit de matentabel, kijk dan in de onderstaande tabel met afmetingen bij heupomtrek om te verifiëren of er nog voldoende ruimte is of dat je deze maat moet aanpassen. Dit kan je makkelijk doen door bij het overtekenen van het patroon over te gaan van de lijn van de ene maat naar de lijn van een andere maat.

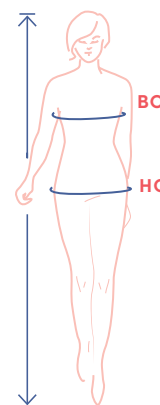

afmetingen patroon (in cm)

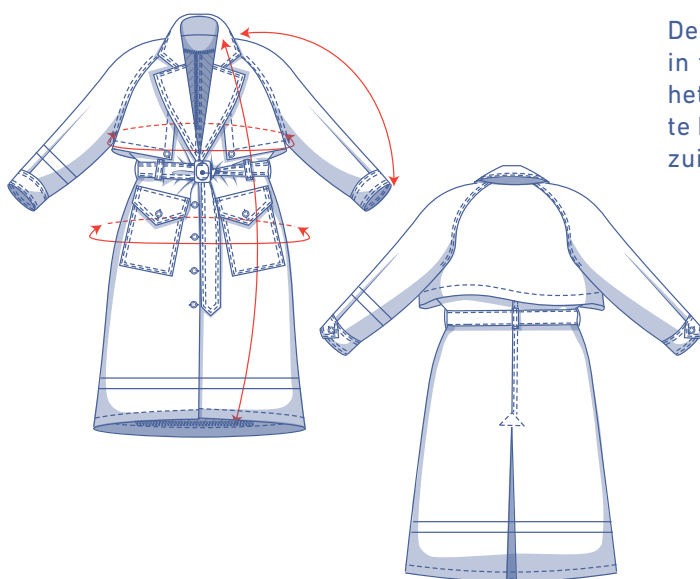

De afmetingen in deze tabel zijn de afmetingen van het patroon in functie van de gebruikte stof en dienen als referentie. Voor het draagcomfort en om een bepaalde snit (= **comfortabele snit**) te bekomen is er in de breedtematen extra ruimte (bovenop de zuivere lichaamsmaten) inbegrepen.

== hier verkort of verleng je het patroon

maat	XS	S	M	L	XL	XXL	XXXL
lengte	124,75	125,75	126,5	127,5	130,25	131,75	133
mouwlengte*	71,75	73,25	74,75	76,25	77,75	79,25	80,75
borstomtrek	103,5	111,5	119,5	127,5	137,5	149,5	161,5
heupomtrek	112	120	126	132	141	153	165

* Inclusief de polsboord.

Vergelijk de opgegeven lengtes met de opgemeten of gewenste lengtes. **Verleng** of **verkort** de jas en/of de mouwen door de patroondelen door te knippen ter hoogte van de aangeduide dubbele lijnen en de patroondelen x-aantal cm uit elkaar te schuiven of over elkaar te leggen als nodig. Zorg dat de MV-, MR-lijn en zijnaden telkens mooi rechtdoor lopen.

LET OP

Pas het stofverbruik aan volgens deze aanpassingen.

benodigheden



- Naaigaren
- Strijkbare tussenvoering: max. 155 cm
- (Jeans)knopen (Ø 1,7 cm): 11
- Gesp (6 cm): 1
- Nestelringen (Ø 4 mm): 5
- Stof: zie tabel

stofverbruik		XS	S	M	L	XL	XXL	XXXL
stofbreedte 110 cm	cm	495	500	510	610	620	630	650
stofbreedte 140 cm	cm	370	375	390	425	460	470	495

Het bijhorende stofplan vind je op pagina 6 van deze werkbeschrijving.

stofadvies Een wat stijvere stof geeft het beste resultaat. Ga voor classic British met gabardine of twillkatoen, of voor een hedendaagse metamorfose in nylon of denim.



Sew
much fabric,
sew
little time ...

patroondelen & naadwaarden (in cm)

Om het kledingstuk volgens de beschreven manier te naaien, teken je de aangegeven naadwaarden rond de papieren patroondelen alvorens ze uit te knippen. Als je een pdf-patroon gebruikt, kan je het patroon printen zowel met als zonder naadwaarden. Bekijk de [video](#) voor meer info.

- | | |
|-------------------------------------|---------------------------------|
| 1. voorpand: 2x | 10. klep: 4x |
| 2. rugpand: 2x | 11. zak: 2x |
| 3. mouw VP: 2x | 12. beleg VP: 2x |
| 4. mouw RP: 2x | 13. beleg RP: 1x aan stofvouw |
| 5. schouderstuk VP: 2x | 14. beleg zoom: 1x aan stofvouw |
| 6. schouderstuk RP: 1x aan stofvouw | 15. bies mouwsplit: 2x |
| 7. bovenkraag: 1x aan stofvouw | 16. riemlussen: 1x |
| 8. onderkraag: 1x aan stofvouw | 17. riem: 2x |
| 9. polsboord: 4x | |

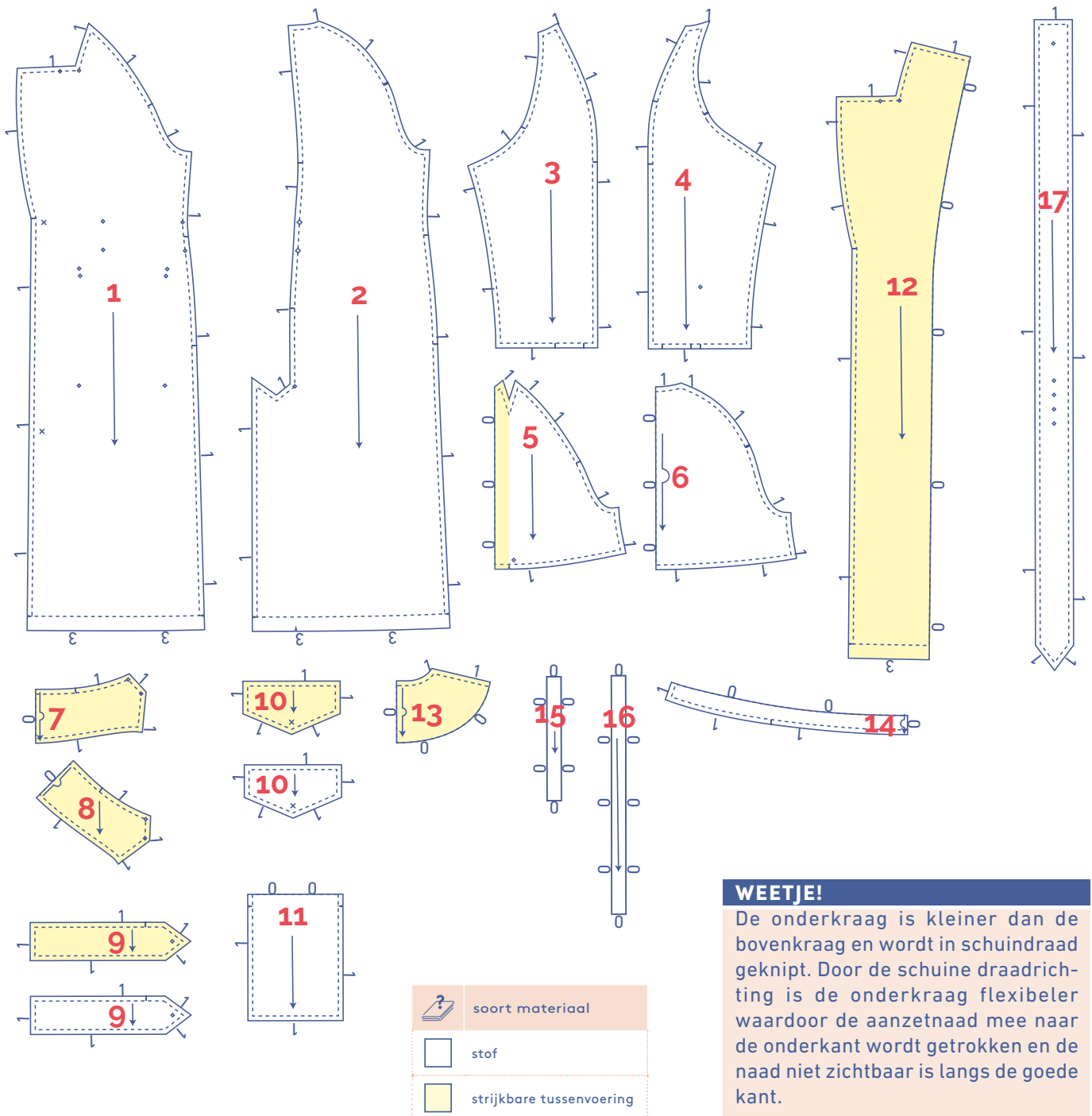

WEETJE!

De onderkraag is kleiner dan de bovenkraag en wordt in schuindraad geknipt. Door de schuine draadrichting is de onderkraag flexibeler waardoor de aanzetnaad mee naar de onderkant wordt getrokken en de naad niet zichtbaar is langs de goede kant.

stofplan voor een effen stof stofbreedte 110 cm

XS - M

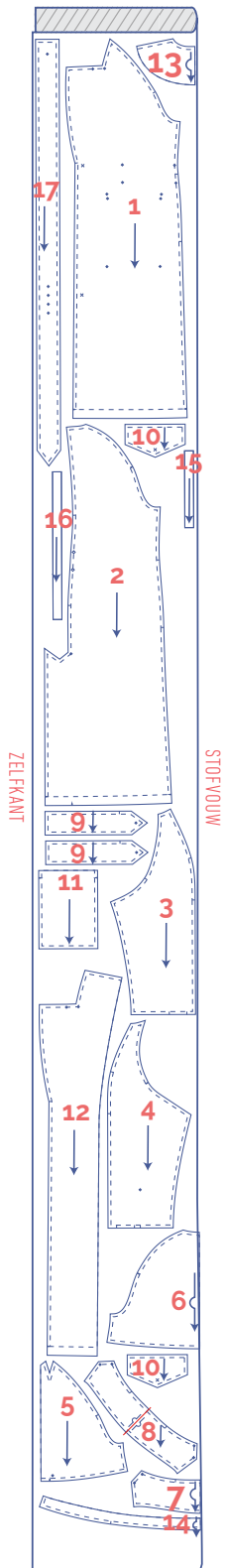

Let op!

Patroondelen 8 en 16 heb je slechts 1 keer nodig.

L - XXXL

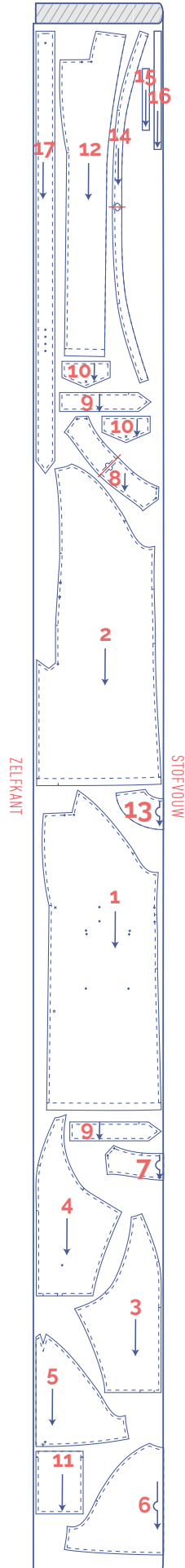

Let op!

Patroondelen 8, 14 en 16 heb je slechts 1 keer nodig. Patroondeel 14 ligt 90° gedraaid om uit de stofbreedte te kunnen. Dit kan problemen opleveren als je een stof met print of vleug gebruikt.

patroondelen merken



knip kort door patroonpapier en stof op volgende omtrekspunten



enkel knipje



dubbel knipje



V-knipje / stofvouw



markeer de volgende binnenpunten met een rijgdraadje



binnenpunt



(druk)knoop

stofplan voor een effen stof
stofbreedte 140 cm

XS - L

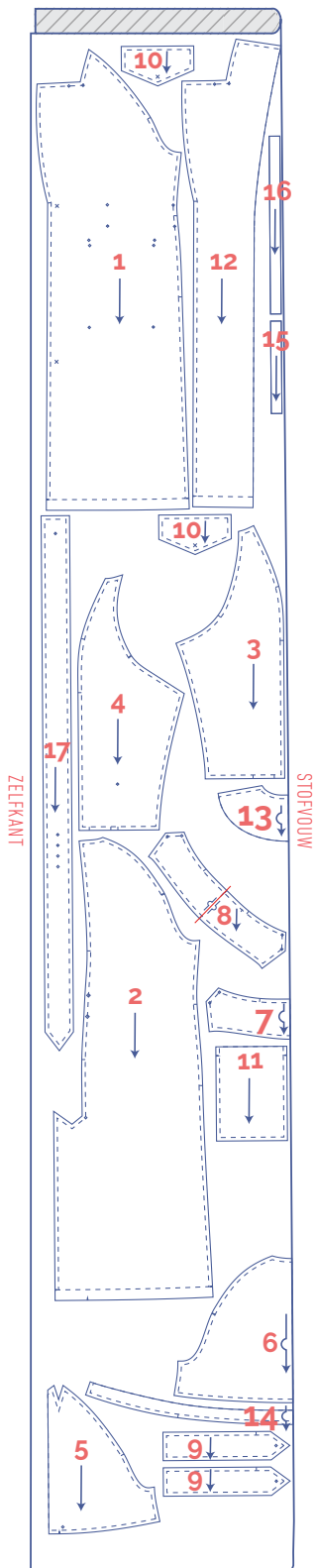

Let op!

Patroondelen 8 en 16 heb je slechts 1 keer nodig.

XL - XXL

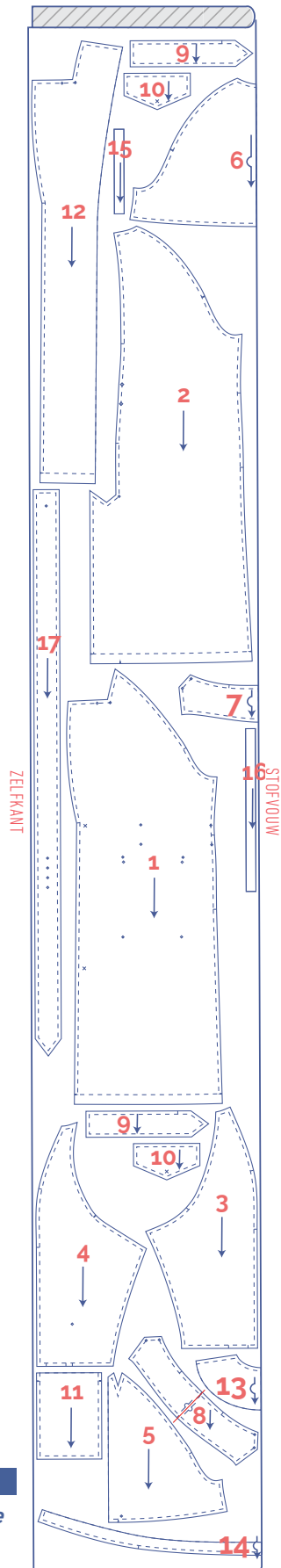

XXXL

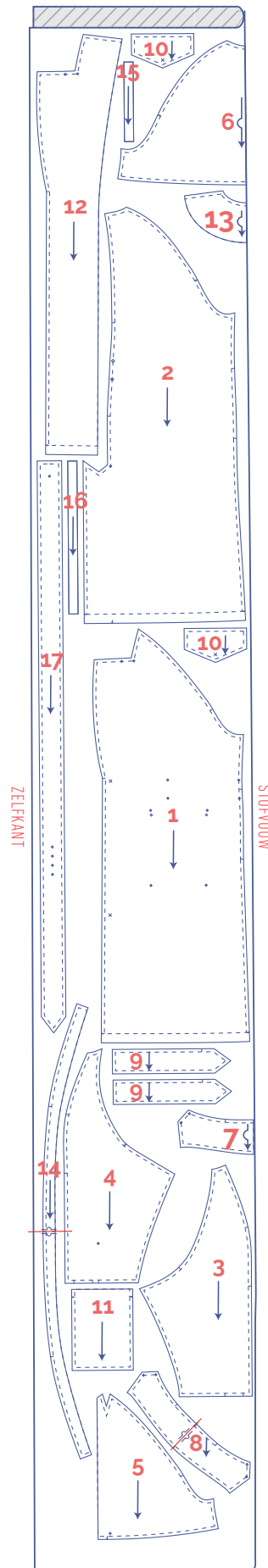

Let op!

Patroondelen 8, 14 en 16 heb je slechts 1 keer nodig. Patroondeel 14 ligt 90° gedraaid om uit de stofbreedte te kunnen. Dit kan problemen opleveren als je een stof met print of vleug gebruikt.

werkbeschrijving



De afwerkingsmethode om het kledingstuk te naaien is afgestemd op de gebruikte stofsoort. De delen worden telkens aan elkaar gestikt met de goede kanten van de stof op elkaar, tenzij anders vermeld.

VP voorpand

RP rugpand

RVP rechtervoorpand ●

LVP linkervoorpand ●

MV middenvoor

MR middenrug

RRP rechterrugpand ●

LRP linkerrugpand ●

□ goede kant

▨ averechtse kant

▨ strijkbare tussenvoering

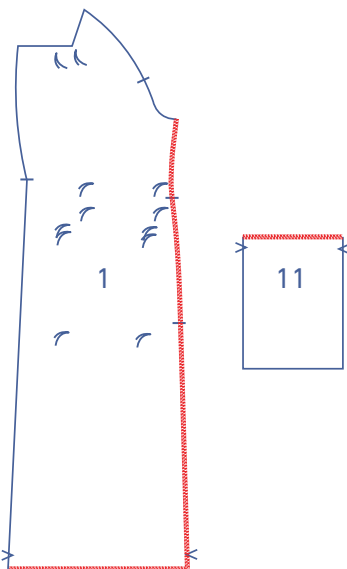
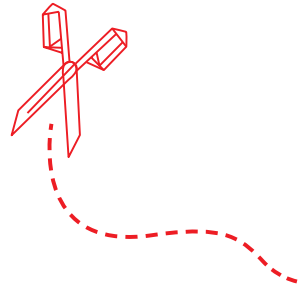

1

Werk de aangeduide rafelranden van het VP (1) en de bovenzijde van de zak (11) af met een overlocksteek.

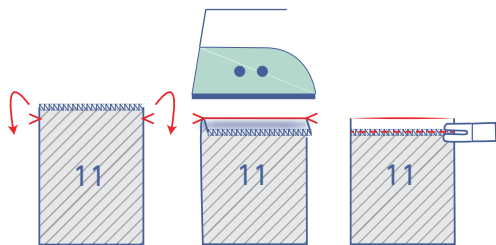

Strijk de bovenkant van de zak om op de plaats van de V-knipjes. Stik vast.

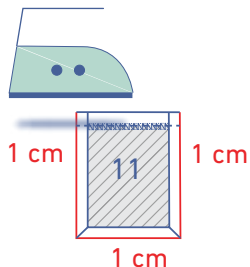

Strijk de overige randen 1 cm om naar de averechtse kant.

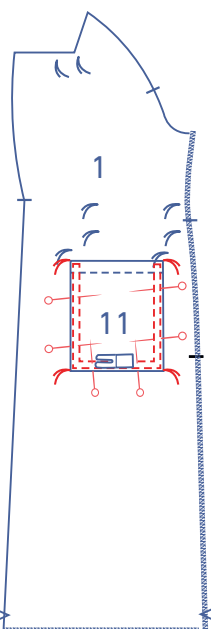

Speld de zak op het VP op de aangeduide plaats. Stik vast vlak naast de rand. Geef een extra sierstiksels op persvoetbreedte van het eerste. Eindig met een verstevigend horizontaal stiksels tussen beide stiksels.

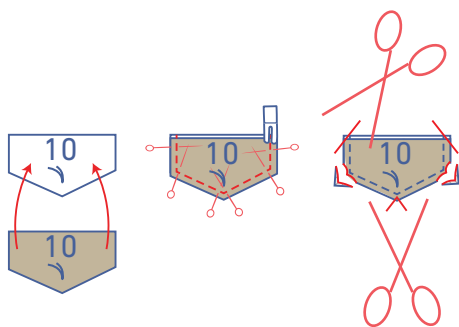

Speld en stik telkens de aangeduide randen van een bekleefd deel van de klep (10) en een niet-bekleefd deel van de klep. Dun de naadwaarde uit in de hoeken.

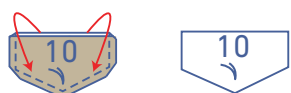

Keer de klep om met de goede kant van de stof naar buiten.



Geef een dubbel sierstiksels net naast de rand. Maak een verticaal knoopsgat op de aangeduide plaats.

Leg de rafelranden van de klep telkens gelijk met de aangeduide rijgdraadjes. De klep ligt naar boven gericht.

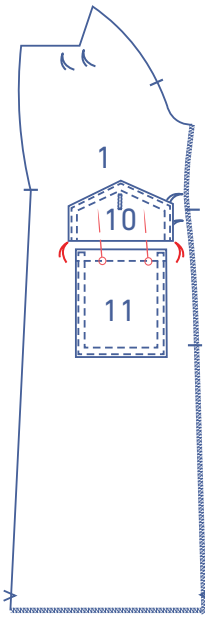

Stik vast op 0,5 cm van de rafelrand.

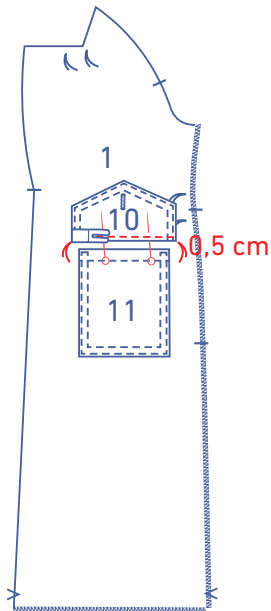

Vouw de hoekjes naar binnen.

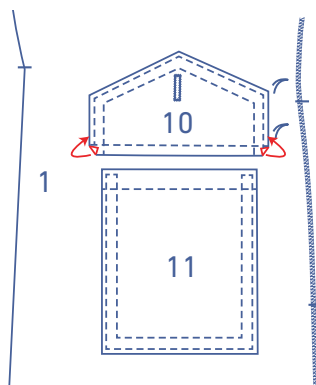

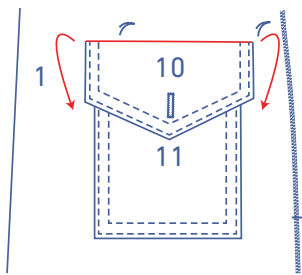

Vouw de klep naar beneden.

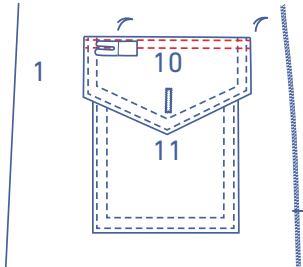

Stik vast net naast de rand. Geef een extra sierstiksel op persvoetbreedte van het eerste.

2

Werk de aangeduide rafelranden van het RP (2) af met een overlocksteek.

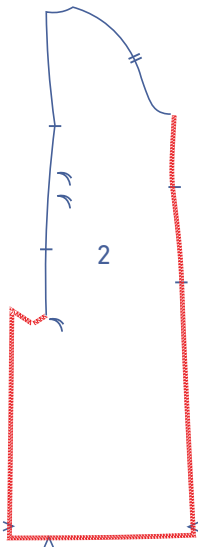

Speld en stik de MR-naad tot precies in het onderste rijgdraadje. Werk de rafelranden samen af met een overlocksteek.

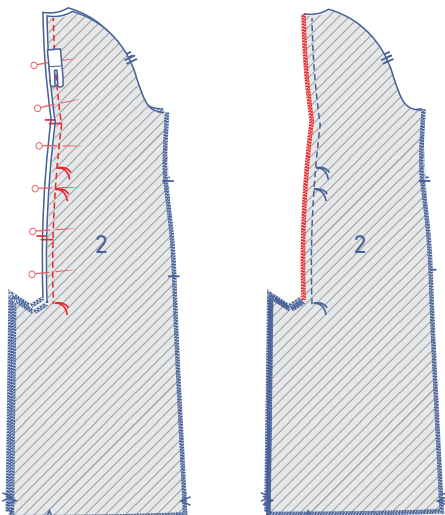

Knip schuin in de naadwaarde van het LRP tot net voor het rijgdraadje zodat je de naadwaarde in de richting van het RRP kan strijken.

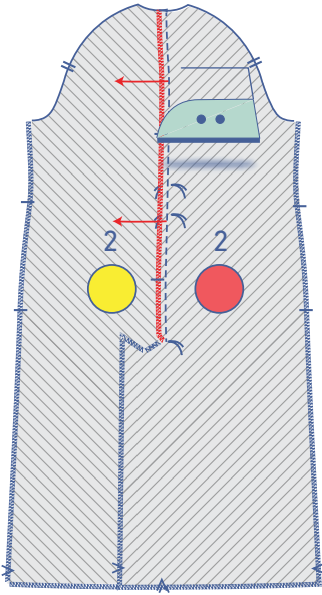
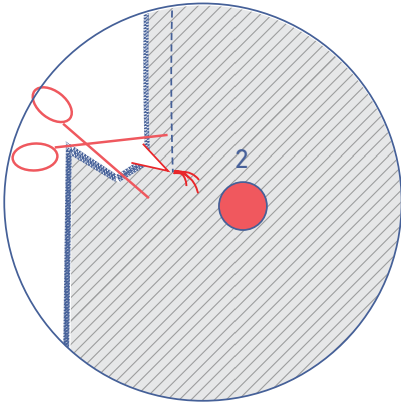

Geef een dubbel sierstiksel op het RRP net naast de naad.

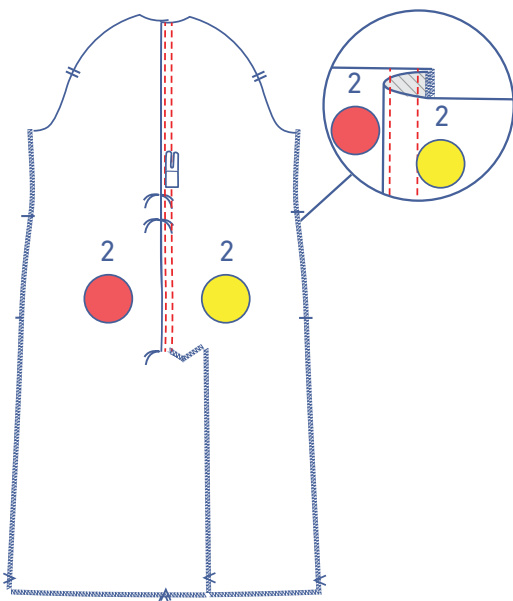

Strijk het beleg voor de split van beide delen RP om naar de averechtse kant op de plaats van de V-knipjes op de zoom, zodat er een vouwlijn ontstaat. Vouw nadien terug open.

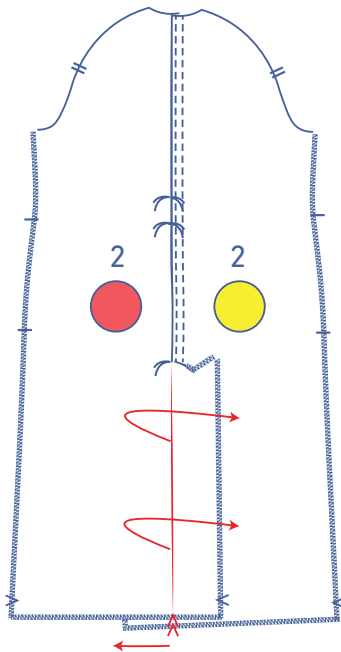
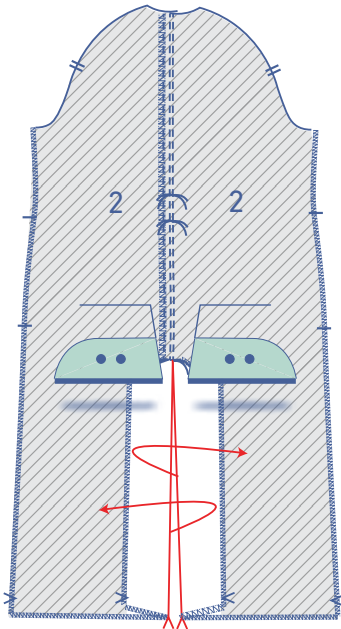

Speld en stik de belegdelen aan elkaar. Strijk de naadwaarde open.

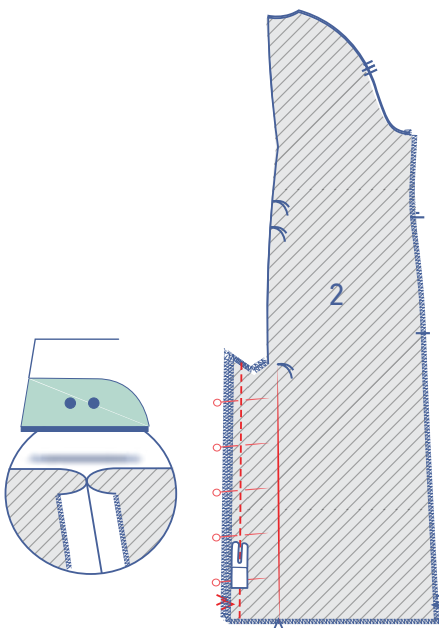

Duw nu de belegdelen plat zodat het naadje gelijk komt te liggen met de MR-naad. Strijk netjes.

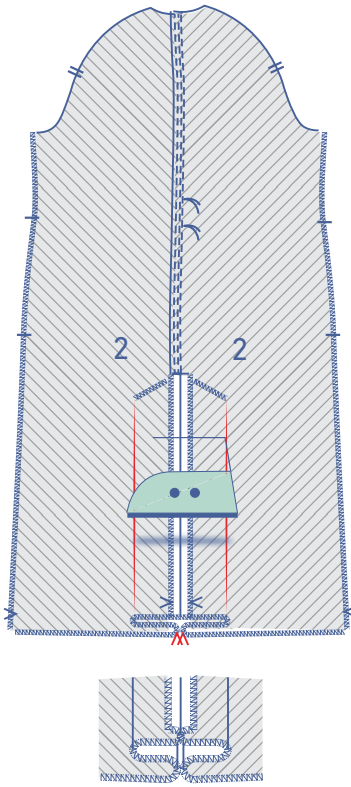

Geef een stiksel in driehoekvorm langs de goede kant van het werkstuk dat de rand van het beleg volgt.

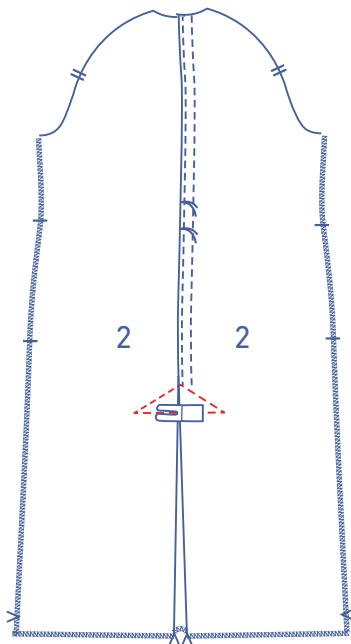

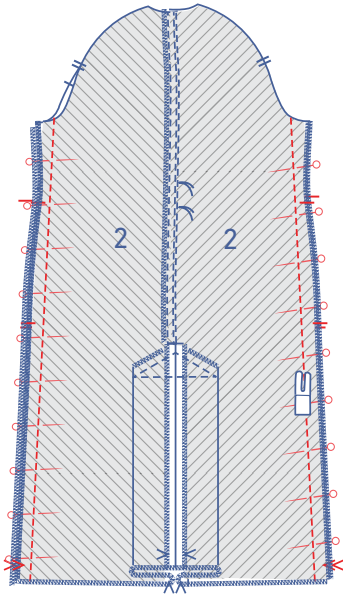

3

Speld en stik de zijnaden van het VP en RP. Strijk de naadwaarden open.

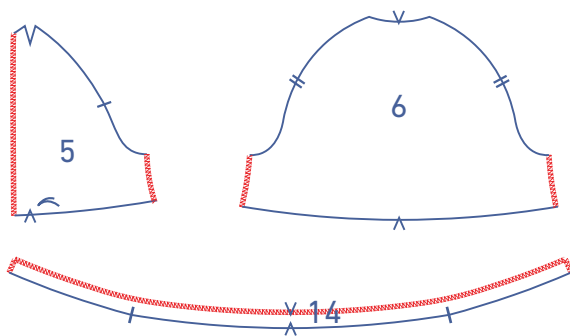
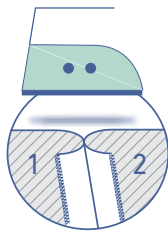

4

Werk de aangeduide rafelranden van de schouderstukken VP (5) en RP (6) en het deel beleg zoom (14) af met een overlocksteek.

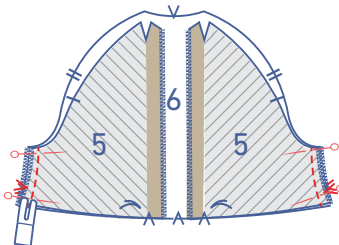

Speld en stik de zijnaden van de schouderstukken. Strijk de naadwaarde open.

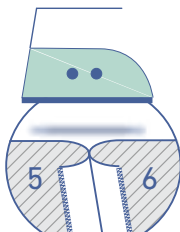

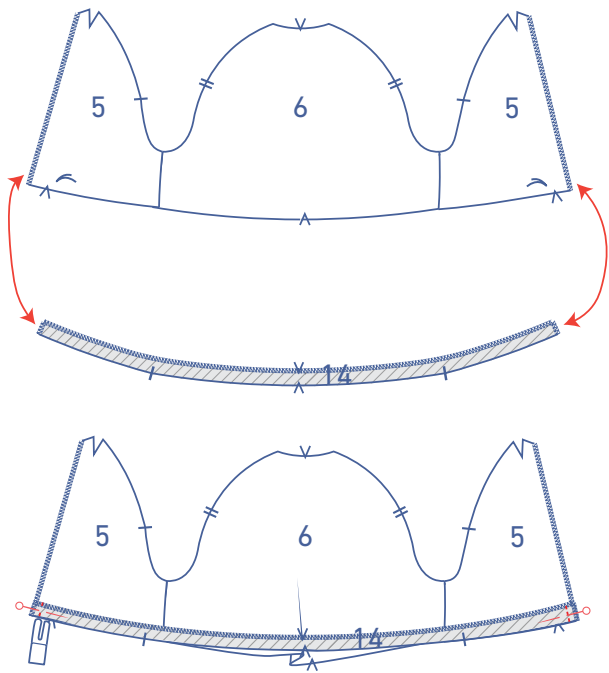

Speld en stik de korte zijden van het beleg voor de zoom op het schouderstuk VP zodat de onderkant van beide delen gelijk ligt.

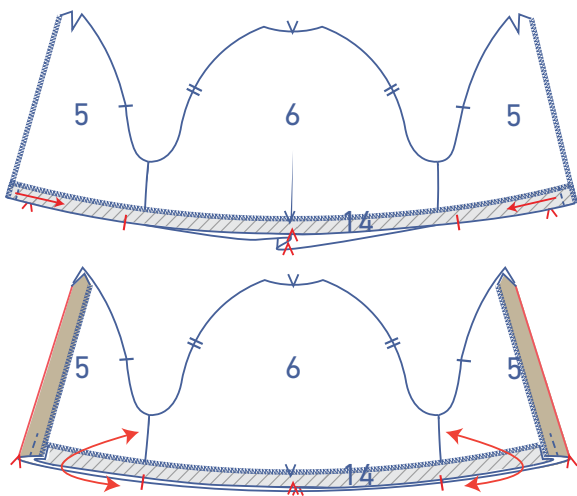

Vouw het schouderstuk VP (+ beleg zoom) om naar voor, naar de goede kant, op de plaats van de V-knipjes zodat de onderkant van het schouderstuk en het belegdeel netjes op elkaar passen.

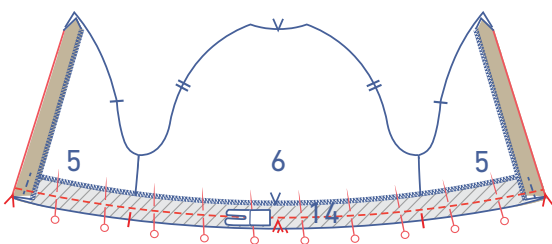

Speld en stik vast.

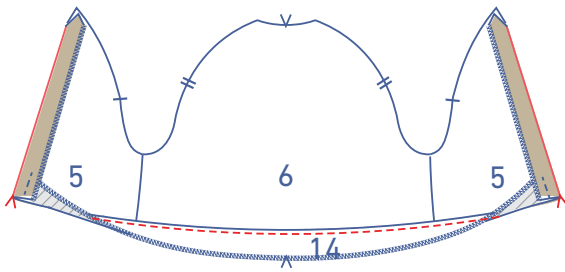

Vouw het beleg naar beneden samen met de naadwaarde en stik het beleg vast op de onderliggende naadwaarde vlak naast de naad. Doe dit tot zo ver je kunt.

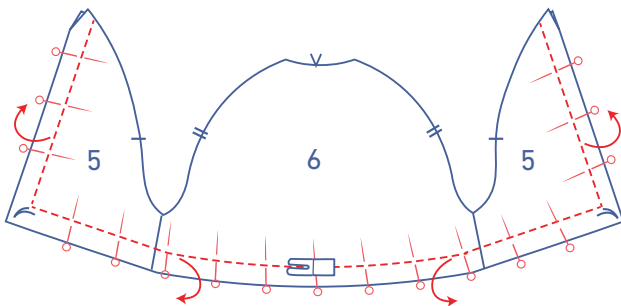
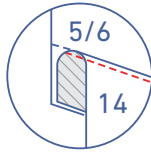

Vouw het beleg om naar de averechtse kant en speld vast. Geef een sierstiksel dat de rand van het beleg volgt, langs de goede kant van de stof door alle lagen heen.

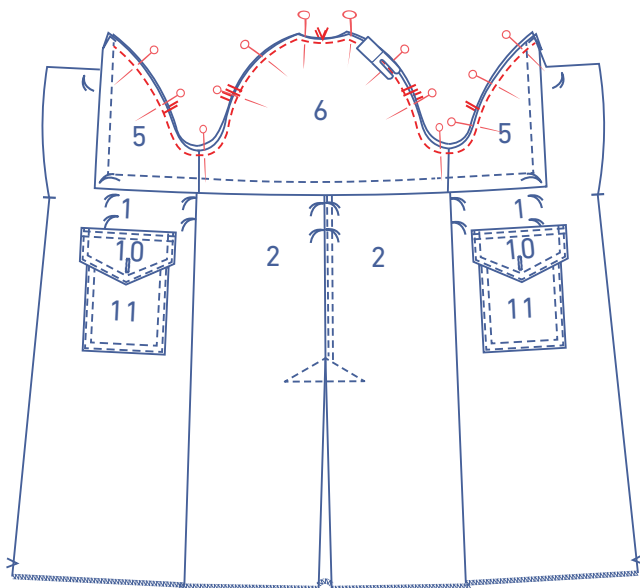

Speld de armuitsnijding van de schouderstukken op de armuitsnijding van de jas met de goede kant van beide delen naar boven. Stik ze aan elkaar vast met de corresponderende merktekens op elkaar op persvoetbreedte van de rand.

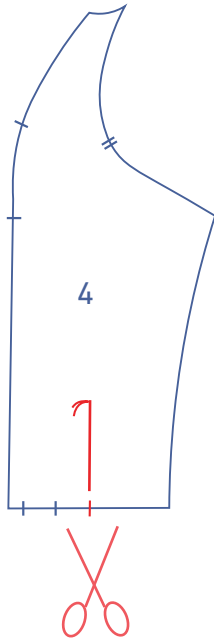

5

Knip in de mouw RP (4) vanaf het aangeduide knipje op de zoom tot aan het rijgdraadje.

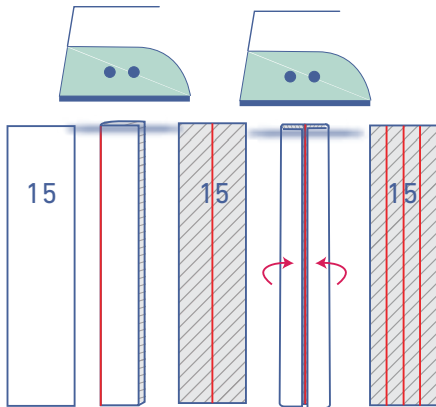

Strijk de bies voor de mouwsplit (15) als volgt:

- Strijk de bies eerst dubbel met de lange zijden op elkaar en de goede kant van de stof naar buiten zodat er een vouwlijn ontstaat.
- Vouw terug open.
- Strijk nadien de lange zijden om zodat ze tegen de vouwlijn komen te liggen.
- Vouw de bies terug open.

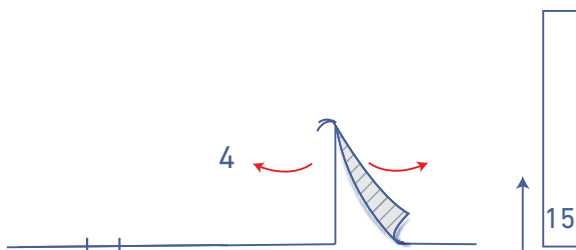

Sper de mouwsplit zodanig open dat je één rechte lijn krijgt.

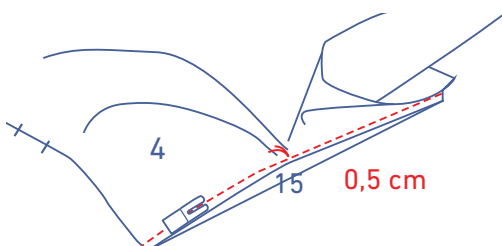

Schuif de bies voor de mouwsplit onder de mouw met de goede kant naar boven. Leg één lange rand gelijk met de rand van de mouwsplit en trek ter hoogte van het rijgdraadje de mouw wat opzij. Stik vast op 0,5 cm. Ter hoogte van het rijgdraadje heb je slechts enkele draadjes vastgestikt.

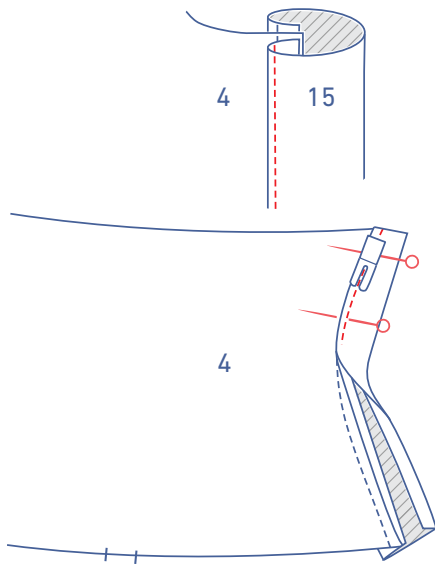

Vouw de bies om naar de goede kant van de mouw en leg de gestreken vouwlijn net op het stiksel. Stik vast net naast de rand.

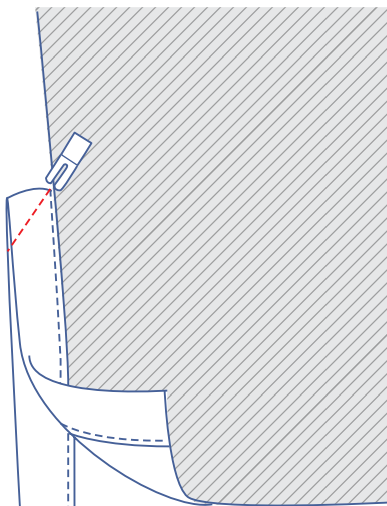

Vouw de mouw dubbel in de breedte met de goede kant naar binnen. Stik de bovenkanten van de bies schuin op elkaar.

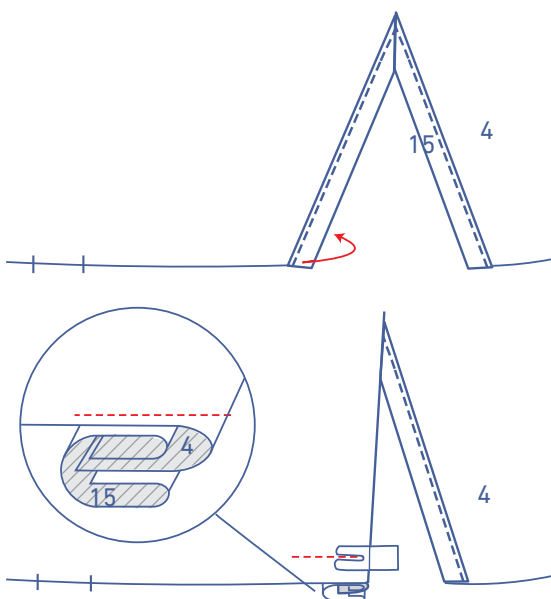

Vouw de bies aan de voorkant van de mouw (te herkennen aan de knipjes) om naar de averechtse kant van de mouw en stik de bies vast op persvoetbreedte van de onderkant.

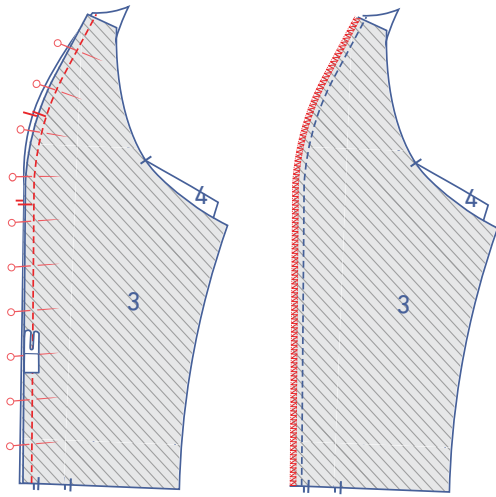

Speld en stik de gebogen rand van de mouw VP (3) en mouw RP op elkaar. Werk de rafelranden samen af met een overlocksteek.

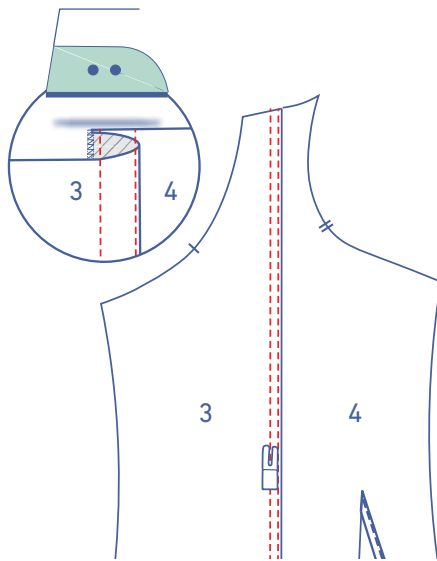

Strijk de naadwaarde in de richting van de mouw VP. Geef een dubbel sierstiksel op de mouw VP net naast de naad.

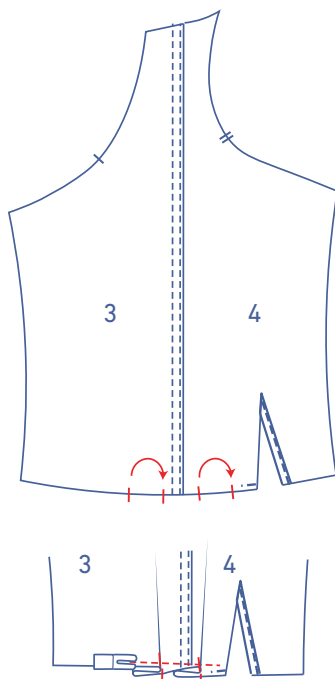

Vorm de plooien onderaan de mouw door de knipjes in de aangegeven richting op elkaar te leggen.

Stik ze voorlopig vast op persvoetbreedte van de rand.

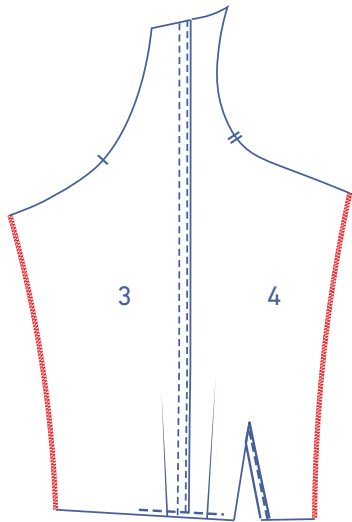

Werk de aangeduide rafelranden van de mouw af met een overlocksteek.

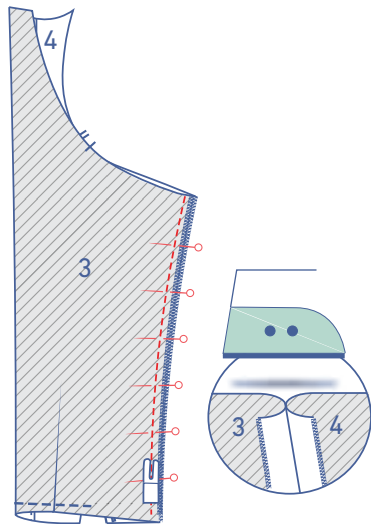

Speld en stik de onderarmnaden. Strijk de naadwaarde open.

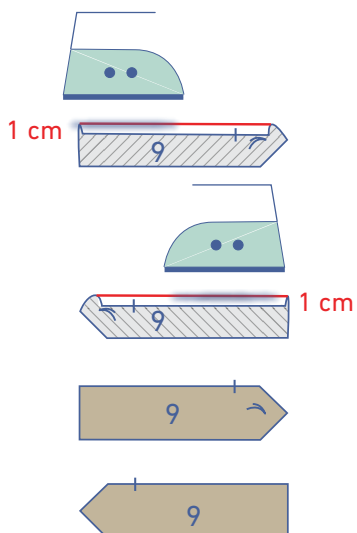

6

Strijk de bovenkant van de 2 niet bekleefde delen polsboord (9) 1 cm om naar de averechtse kant.

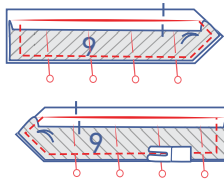

Leg telkens een niet-bekleefde polsboord op een bekleefde. Speld en stik de aangeduide randen.

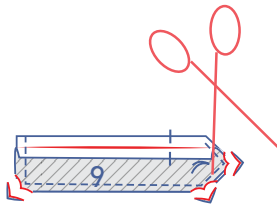

Dun de naadwaarde uit in de hoeken.

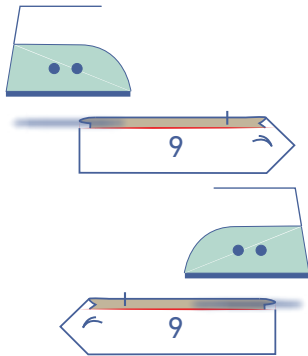
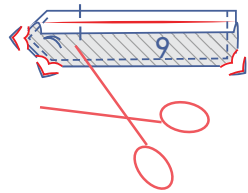

Keer de polsboorden om met de goede kant van de stof naar buiten. Strijk netjes plat.

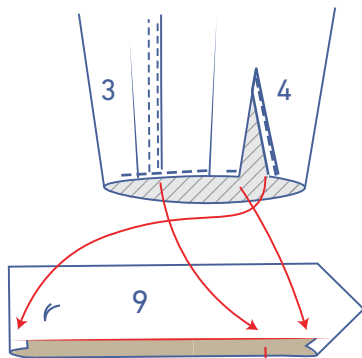

Speld telkens de niet omgestreken rafelrand van de polsboorden aan de onderkant van de mouw langs de binnenzijde (= averechtse kant). Stik vast.

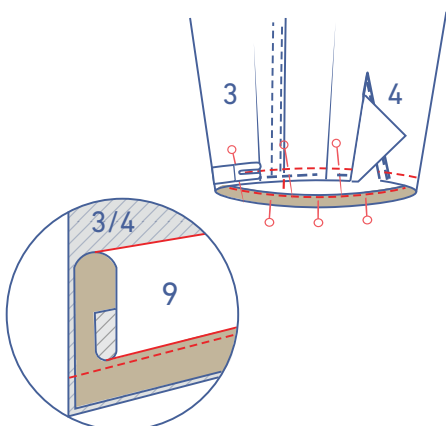

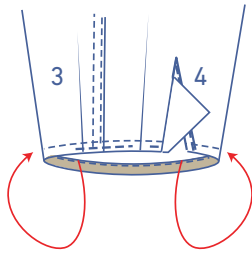

Keer de polsboord om naar de goede kant van de mouw. Leg de vouwlijn net op het vorige stiksel. Stik vast net naast de rand. Vervolledig het sierstiksel rondom net naast de rand. Geef een tweede sierstiksel op persvoetbreedte van het eerste.

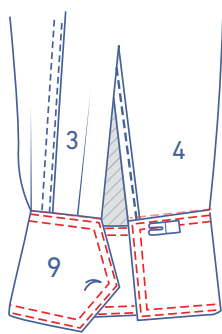

7

Speld en stik de armuitsnijding van de mouw aan het werkstuk met de corresponderende merktekens op elkaar.

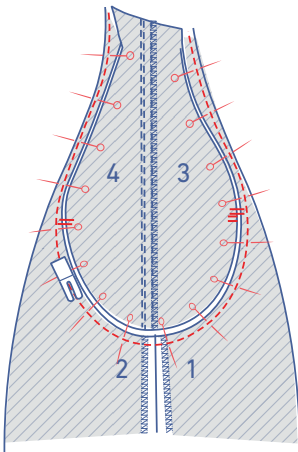

Werk de rafelranden samen af met een overlocksteek.

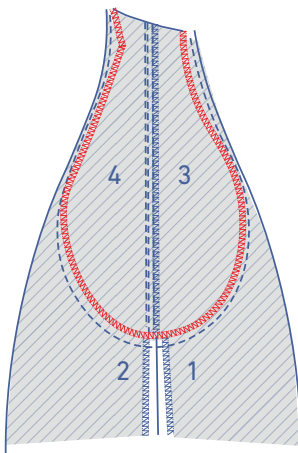

Strijk de naadwaarden in de richting van de mouw. Geef een dubbel sierstiksel op de mouw net naast de naad.

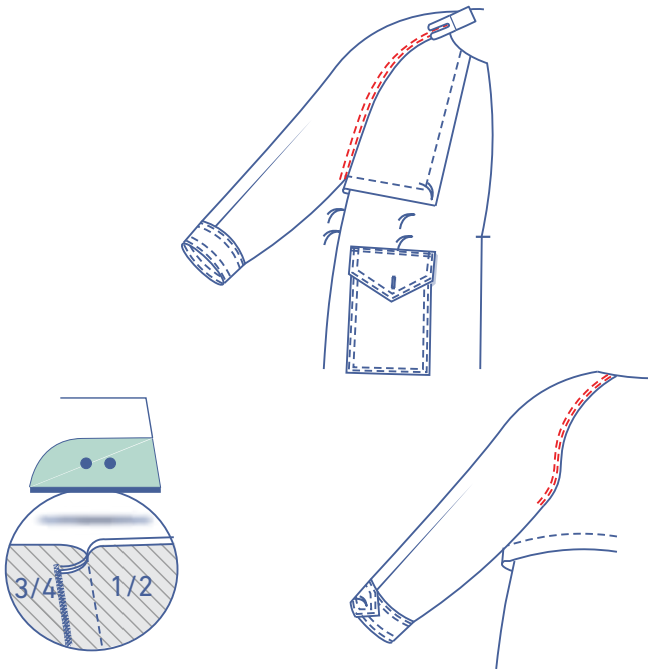

8

Leg de onderkraag (8) met de goede kant naar beneden op het VP, de rijgdraadjes liggen op elkaar. Begin te stikken vanaf het aangeduide rijgdraadje tot precies in het volgende rijgdraadje in het hoekpunt en laat de naald in de laagste stand staan op dat punt.

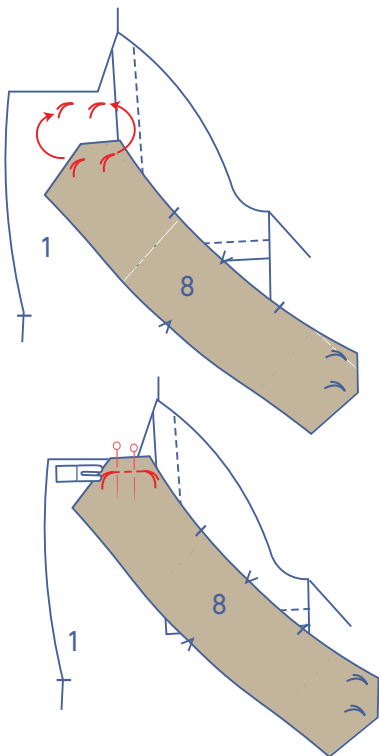

Hef de persvoet, vouw het hoekje/tipje van de kraag omhoog en knip in de naadwaarde van het VP tot vlak voor de naald.

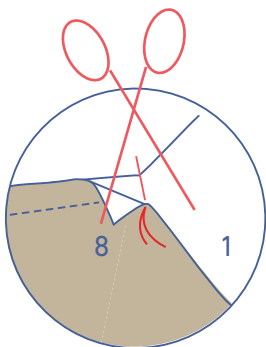

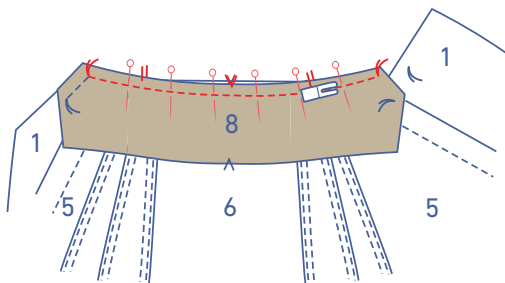

Draai het werkstuk zodat je de kraag aan de halslijn van het werkstuk kan stikken en laat de persvoet zakken. Stik vast tot aan het volgende rijgdraadje in het hoekpunt. Let erop dat de enkele knipjes van de kraag overeenkomen met de naad in de mouw en de V-knip met de MR-naad.

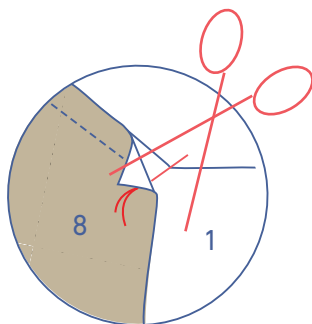

Laat de naald in de laagste stand staan in het hoekpunt, hef de persvoet, vouw het hoekje/tipje van de kraag omhoog en knip in de naadwaarde van het VP tot vlak voor de naald.

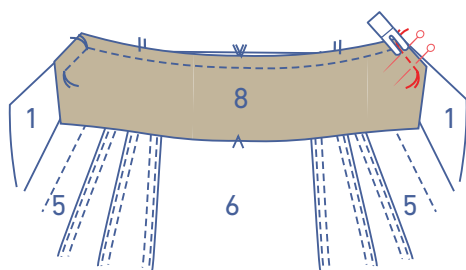

Draai het werkstuk zodat je de laatste zijde van de kraag kan stikken. Laat de persvoet zakken en stik tot precies in het rijgdraadje.

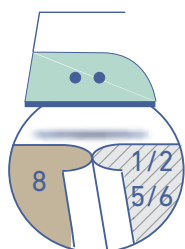

Strijk de naadwaarde open.

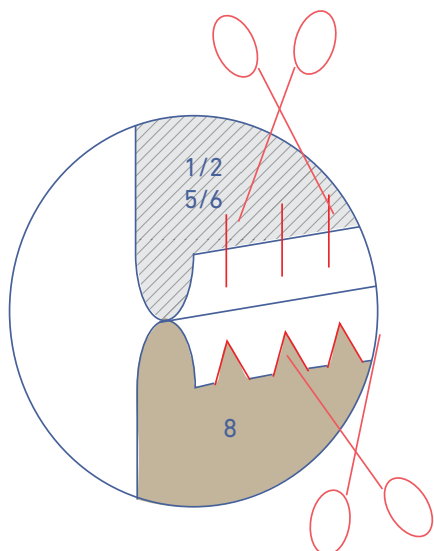

Knip driehoekjes uit de naadwaarde van de kraag (er is een teveel aan stof) en knip de naadwaarde van de hals van de jas in (er is stof tekort, waardoor de kraag niet mooi kan vallen).

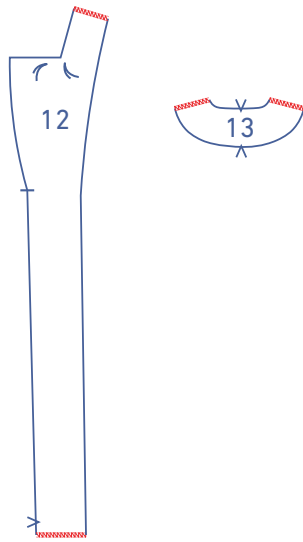

9

Werk de aangeduide rafelranden van het beleg VP (12) en beleg RP (13) af met een overlocksteek.

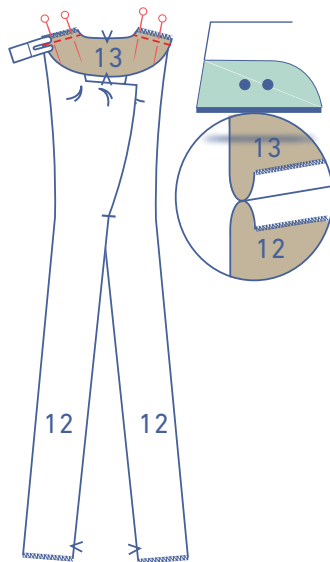

Speld en stik de schouderleden. Strijk de naadwaarden open.

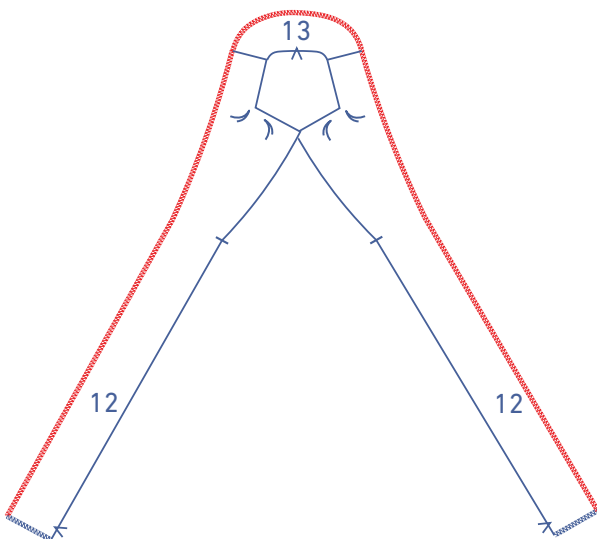

Werk de aangeduide rand van het beleg af met een overlocksteek.

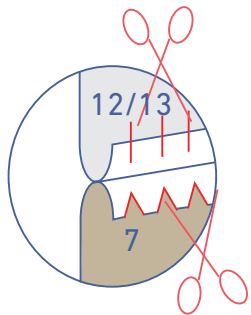
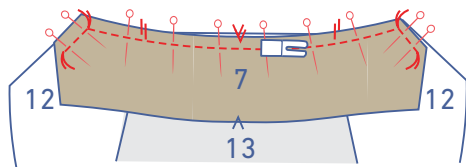

Volg nu alle handelingen uit stap 8 om de bovenkraag (7) aan het beleg te stikken.

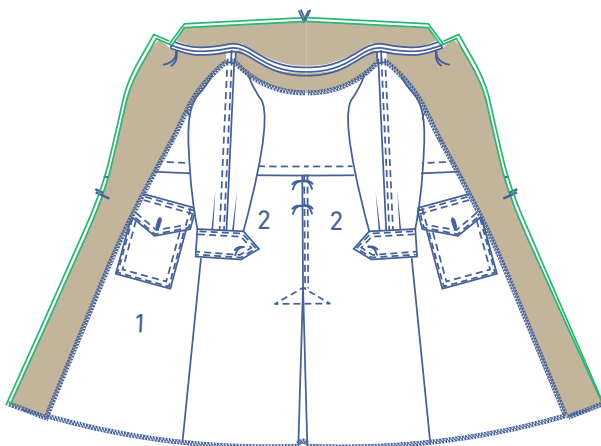

10

Leg het beleg met de goede kant op de goede kant van de jas.

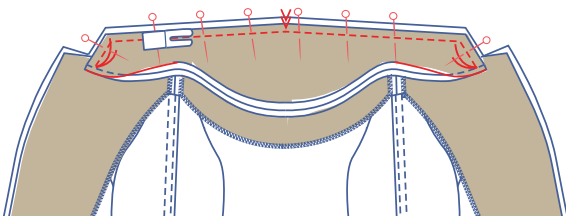

Speld en stik de boven- en onderkraag aan elkaar (de onderkraag is kleiner dan de bovenkraag, maar je legt de contouren precies op elkaar om te stikken). Stik precies vanaf en tot het rijgdraadje. Leg hiervoor de naadwaarden van de revers opzij.

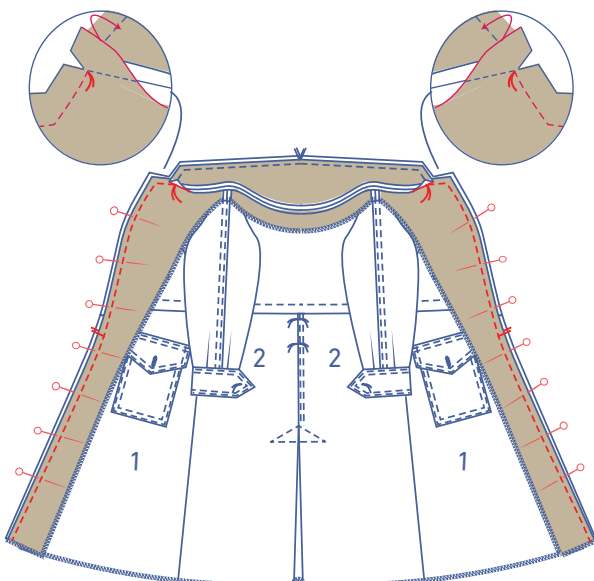

Speld en stik nu de revers en MV-lijnen aan elkaar. Begin te stikken vanaf het rijgdraadje in het snijpunt van de kraag en revers tot aan de zoom. Leg de naadwaarde van de kraag opzij zodat je precies vanaf het rijgdraadje kan stikken.

Dun de naadwaarde uit in de hoeken.

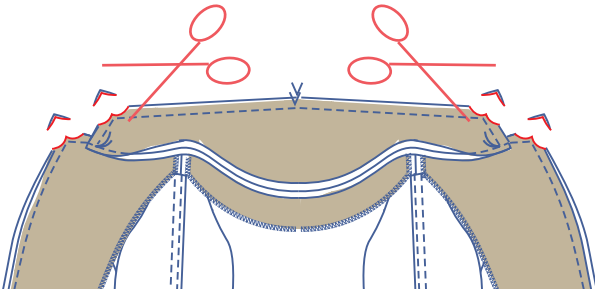

Naai of stik de opengestreken naadwaarden van de halslijnen aan elkaar van schouder tot schouder.

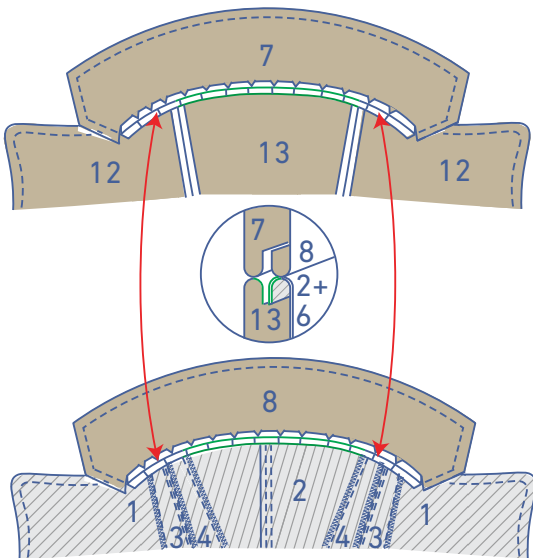

Naai het beleg met enkele steken vast aan de naden van de mouw.

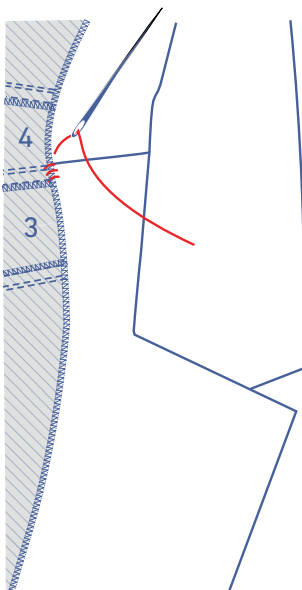

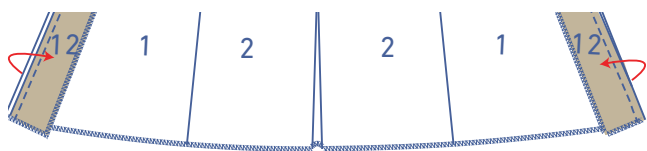

11

Vouw het beleg terug om naar de goede kant van het werkstuk.

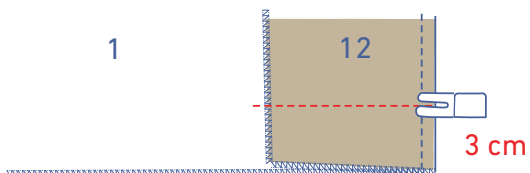

Stik de zoom (van beleg en zoom werkstuk) op 3 cm. Keer om met de goede kant naar buiten.

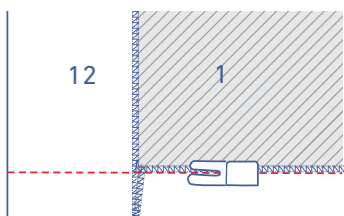
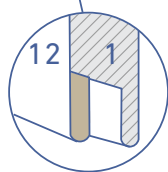
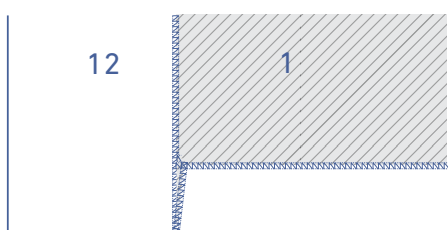

Strijk de zoomwaarde om en stik vast.

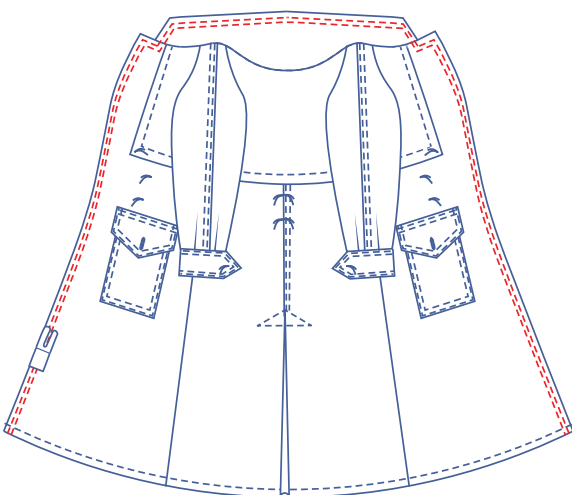

Geef een dubbel sierstiksel net naast de rand van het VP + beleg en de kraag.

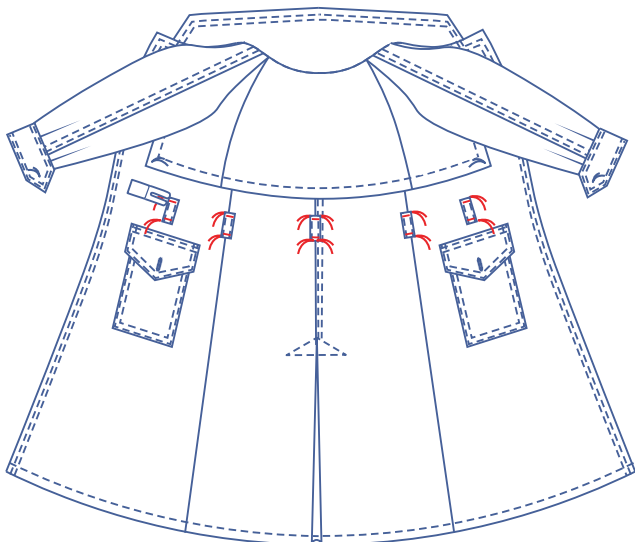
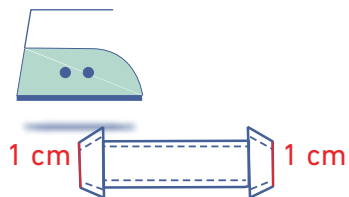
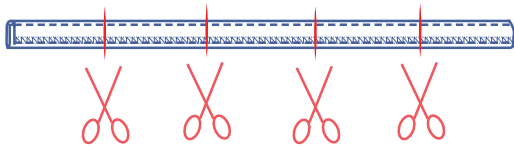
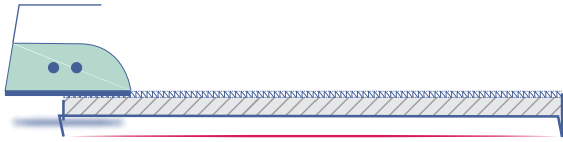

12

Werk één lange zijde van de riemlussen (16) af met een overlocksteek.

Strijk de niet afgewerkte zijde naar de averechtse kant. Strijk de overlockte zijde erover.

Stik vast net naast de rand van beide zijden.

Knip in vijf gelijke delen.

Vouw aan beide zijden elke riemlus 1 cm om naar de averechtse kant.

Speld de riemlussen op de aangeduide plaatsen. Stik ze telkens boven- en onderaan vast vlak naast de rand.

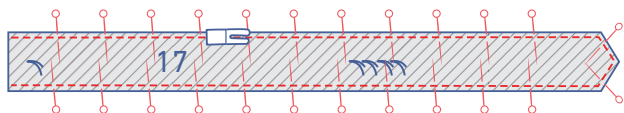

13

Leg beide delen van de riem (17) met de goede kanten op elkaar. Speld en stik de aangeduide randen.

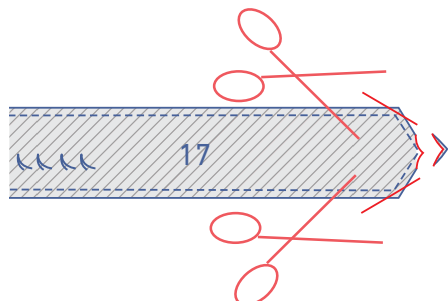

Dun de naadwaarde uit in de hoeken.



Keer de riem met de goede kant naar buiten en geef een dubbel sierstikselsel net naast de afgewerkte randen.



Werk de korte onafgewerkte zijden van de riem samen af met een overlocksteek.

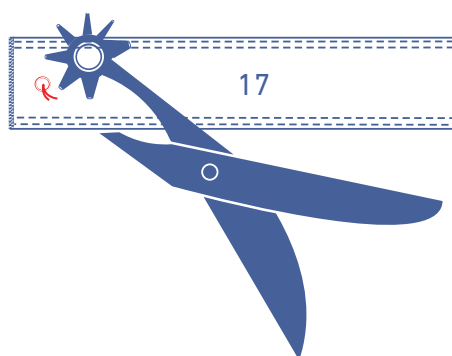

Maak een gaatje om later de gesptong door te halen.



Werk de rand van het gaatje af met een fijne zigzagsteek.

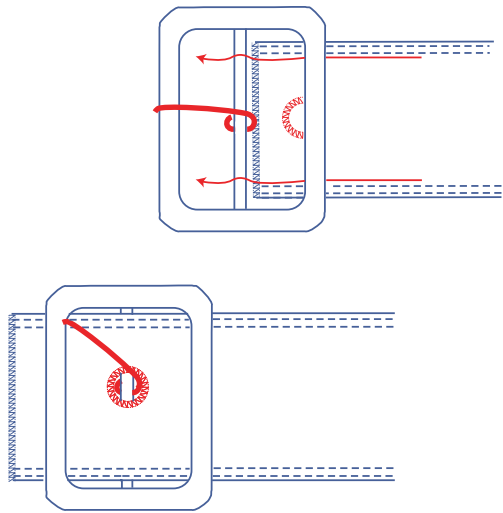

Rijg de overlockte zijde van de riem door de gesp en steek de tong van de gesp door het gaatje.

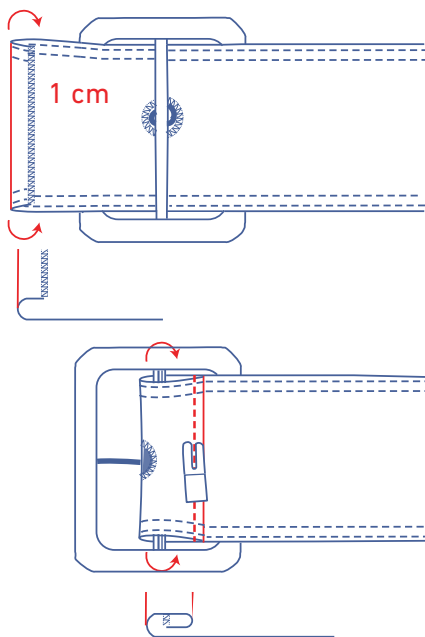

Vouw de overlockte zijde eerst 1 cm om. Vouw dan nog eens om. Stik vast naast de vouwlijn.



Bevestig de nestelringen op de aangeduide plaatsen op de riem.

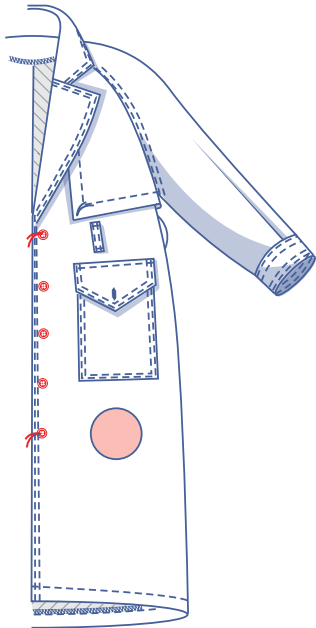

14

Naai de knopen op het LVP. De plaats van de bovenste en onderste knoop staat aangeduid op het patroon. Verdeel de afstand tussen deze gelijkmatig om de plaats van de andere knopen te bepalen.

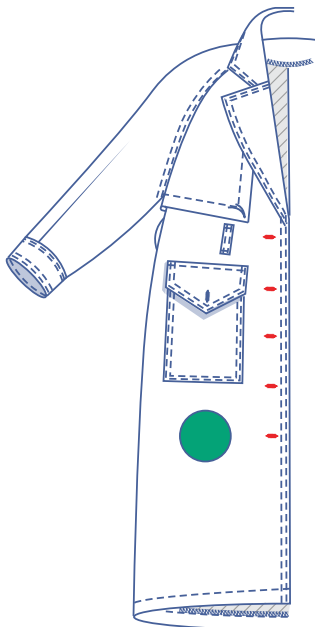

Maak horizontale knoopsgaten op het RVP overeenkomstig de plaats van de knopen.

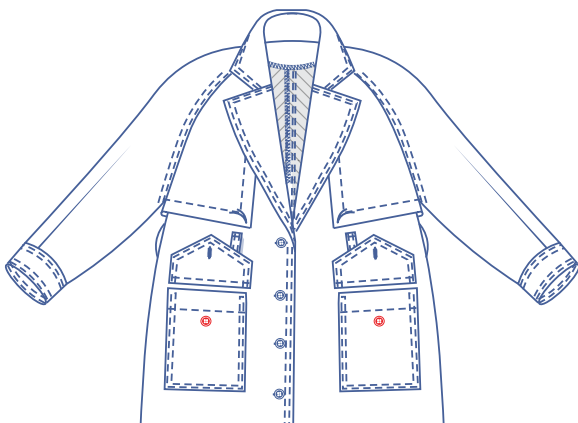

Naai de knopen op de zakken overeenkomstig de plaats van de knoopsgaten op de klep.

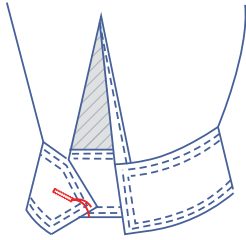

Maak een horizontaal knoopsgat op de polsboord op de aangeduide plaats.

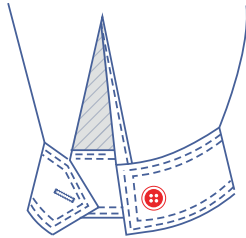

Naai overeenkomstig een knoop aan.



Maak een diagonaal knoopsgat op het schouderstuk VP op de aangeduide plaats.



Naai overeenkomstig een knoop aan.