



Lucille by Fibre ood

# Lucille by Fibre ⚡ood



32 - 60

In deze jurk herken je allicht accenten van **Tanita**, **Willa** en **Kamille**. Lucille accentueert je taille door de linten die je voor- of achteraan kan strikken, het knoopdetail laat net een streepje buik zien. Andere details zijn de aangeknipte mouwen die afgewerkt zijn met een elastiek, de top die aan een uitgeschuinde pandenrok wordt gestikt. Resultaat een mooi soepel doorvallende rok. Oh ja nog één detail: een blinde rits in de middenrug. Resultaat: elegant, sexy en feestelijk. It's a wrap.



## matentabel (in cm)

maat	32	34	36	38	40	42	44	46	48	50	52	54	56	58	60
lichaamslengte	160	164	166	167	168	169	170	171	172	172	172	172	172	172	172
BO (borstomtrek)	76	80	84	88	92	96	100	104	110	116	122	128	134	140	146
TO (tailleomtrek)	66	68	70	74	78	82	84	88	94,5	101	107,5	114	120,5	127	133,5
HO (heupomtrek)	86	90	94	97	100	103	106	109	115	120	125	130	135	140	145

Je kiest de maat op basis van de **tailleomtrek**. Je kiest de maat waarbij je tailleomtrek het dichtste aanleunt.

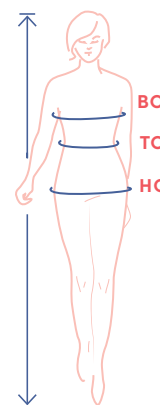

## afmetingen patroon (in cm)

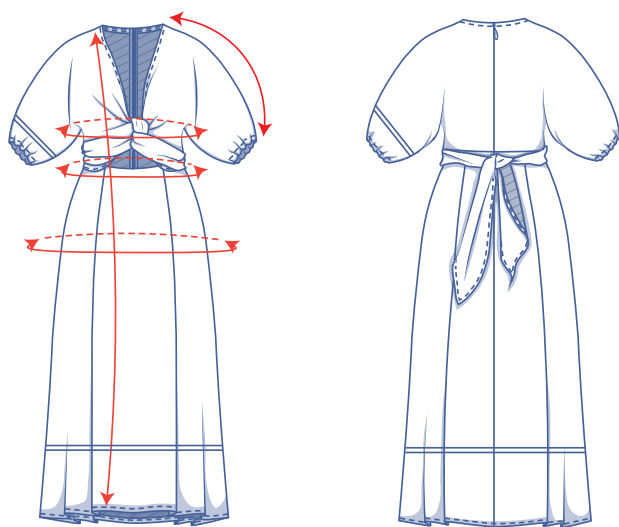

— hier verkort of verleng je het patroon

De afmetingen in deze tabel zijn de afmetingen van het patroon in functie van de gebruikte stof en dienen als referentie. Voor het draagcomfort en om een bepaalde snit te bekomen (**= aansluitend rond de taille, los rond de borst en heupen**) is er in de breedtematen extra ruimte (bovenop de zuivere lichaamsmaten) inbegrepen.

maat	32	34	36	38	40	42	44	46	48	50	52	54	56	58	60
lengte	124,25	124,75	125,5	126	126,5	127,25	127,75	128,25	130,25	131	132	132,75	133,5	134,5	135,25
mouwlengte	46,75	47,5	48	48,75	49,5	50	50,75	51,5	53	54	55,25	56,5	57,5	58,75	60
borstomtrek	71	75,5	79,75	84,25	88,75	93,25	97,75	102	110	116,5	123	129,25	135,75	142,25	148,75
tailleomtrek*	62,25	64,25	66,25	70,25	74,25	78,25	80,25	84,25	90,75	97,25	103,75	110,25	116,75	123,25	129,75
heupomtrek	101,5	105,5	109,5	112,5	115,5	118,5	121,5	124,5	130,5	135,5	140,5	145,5	150,5	155,5	160,5

\* Om een mooi aansluitende vorm te bekomen, is de omtrek kleiner dan de tailleomtrek uit de matentabel.

Vergelijk de opgegeven lengtes met de opgemeten of gewenste lengtes. **Verleng** of **verkort** de jurk en/of de mouwen door de patroondelen door te knippen ter hoogte van de aangeduide dubbele lijnen en de patroondelen x-aantal cm uit elkaar te schuiven of over elkaar te leggen als nodig. Zorg dat de MV-, MR-lijn en zijnaden telkens mooi rechtdoor lopen.

### LET OP

Pas het stofverbruik aan volgens deze aanpassingen.

## benodigdheden



- Naaigaren
- Strijkbare tussenvoering: max. 15 cm
- Elastiek (1 cm breed): zie tabel (optioneel)
- Drukknoopje (Ø 0,5 cm): 1
- Blinde rits: 60 cm
- Stof: zie tabel

elastiek		32	34	36	38	40	42	44	46	48	50	52	54	56	58	60
lengte per mouwzoom	cm	27	27,5	28	28,5	29	29,5	30	30,5	31,25	32	32,75	33,5	34,25	35	35,75
<b>totale lengte</b>	<b>cm</b>	<b>54</b>	<b>55</b>	<b>56</b>	<b>57</b>	<b>58</b>	<b>59</b>	<b>60</b>	<b>61</b>	<b>62,5</b>	<b>64</b>	<b>65,5</b>	<b>67</b>	<b>68,5</b>	<b>70</b>	<b>71,5</b>

stofverbruik		32	34	36	38	40	42	44	46	48	50	52	54	56	58	60
stofbreedte 110 cm	cm	375	385	395	415	425	440	450	460	490	520	530	535	545	550	555
stofbreedte 140 cm	cm	310	310	315	325	330	330	330	335	340	365	370	380	400	410	420

Het bijhorende stofplan vind je op pagina 6 van deze werkbeschrijving.

## stofadvies

Qua stofkeuze voor Lucille heb je een waaier aan mogelijkheden. Denk aan lyocell, popeline, chambray, linnen, viscose(crêpe), satijn, mousseline, broderie anglaise ...



Sew  
much fabric,  
sew  
little time ...

## patroondelen & naadwaarden (in cm)

Om het kledingstuk volgens de beschreven manier te naaien, teken je de aangegeven naadwaarden rond de papieren patroondelen alvorens ze uit te knippen. Als je een pdf-patroon gebruikt, kan je het patroon printen zowel met als zonder naadwaarden. Bekijk de [video](#) voor meer info.

1. voorpand: 2x
2. rugpand: 2x
3. VP rok: 1x aan stofvouw
4. VP rok zij: 2x
5. RP rok: 2x
6. RP rok zij: 2x
7. beleg: 1x aan stofvouw
8. biaislint: 2x

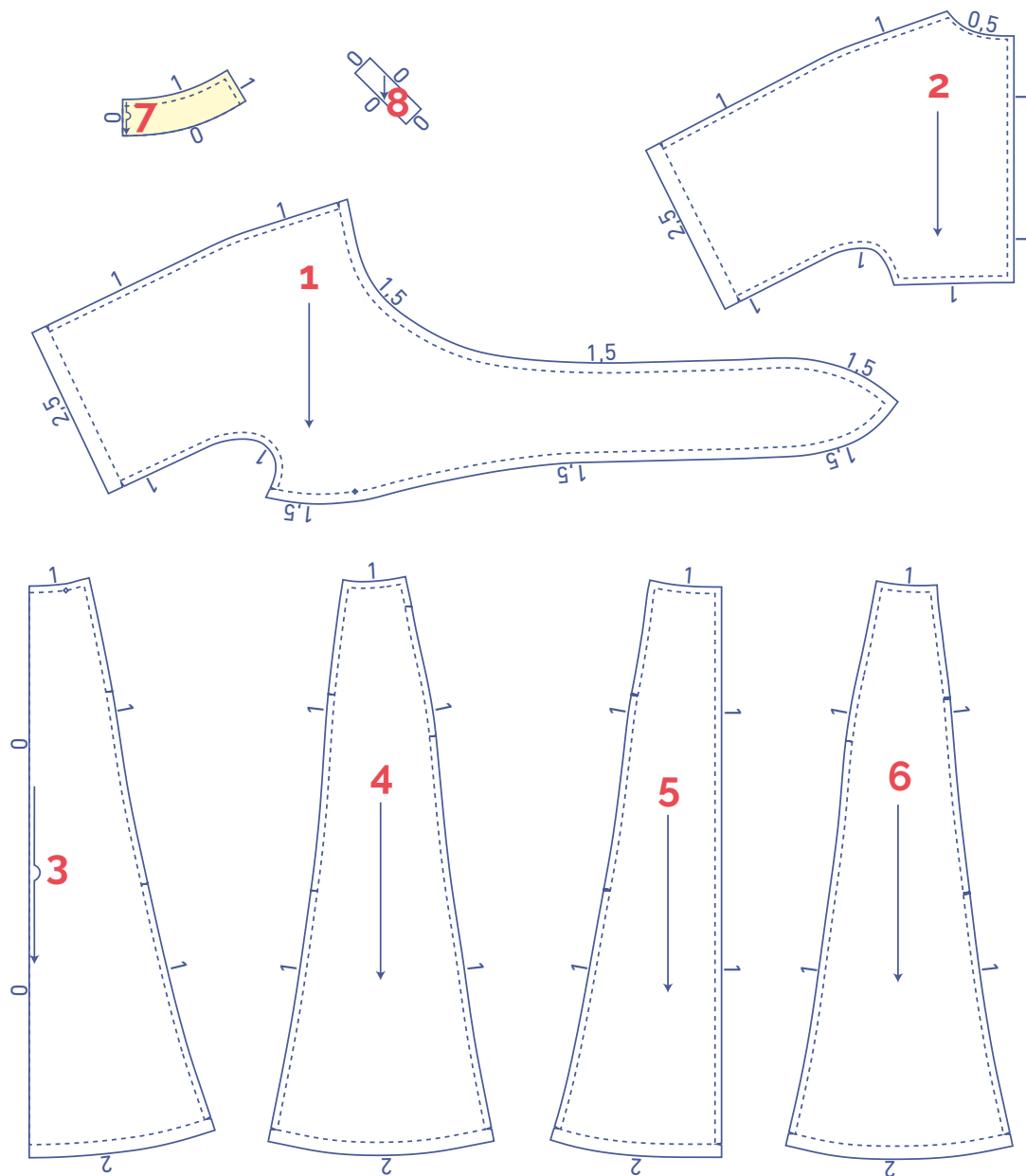

	soort materiaal
	stof
	strijkbare tussenvoering

# stofplan voor een effen stof stofbreedte 110 cm

32 - 48

50 - 60

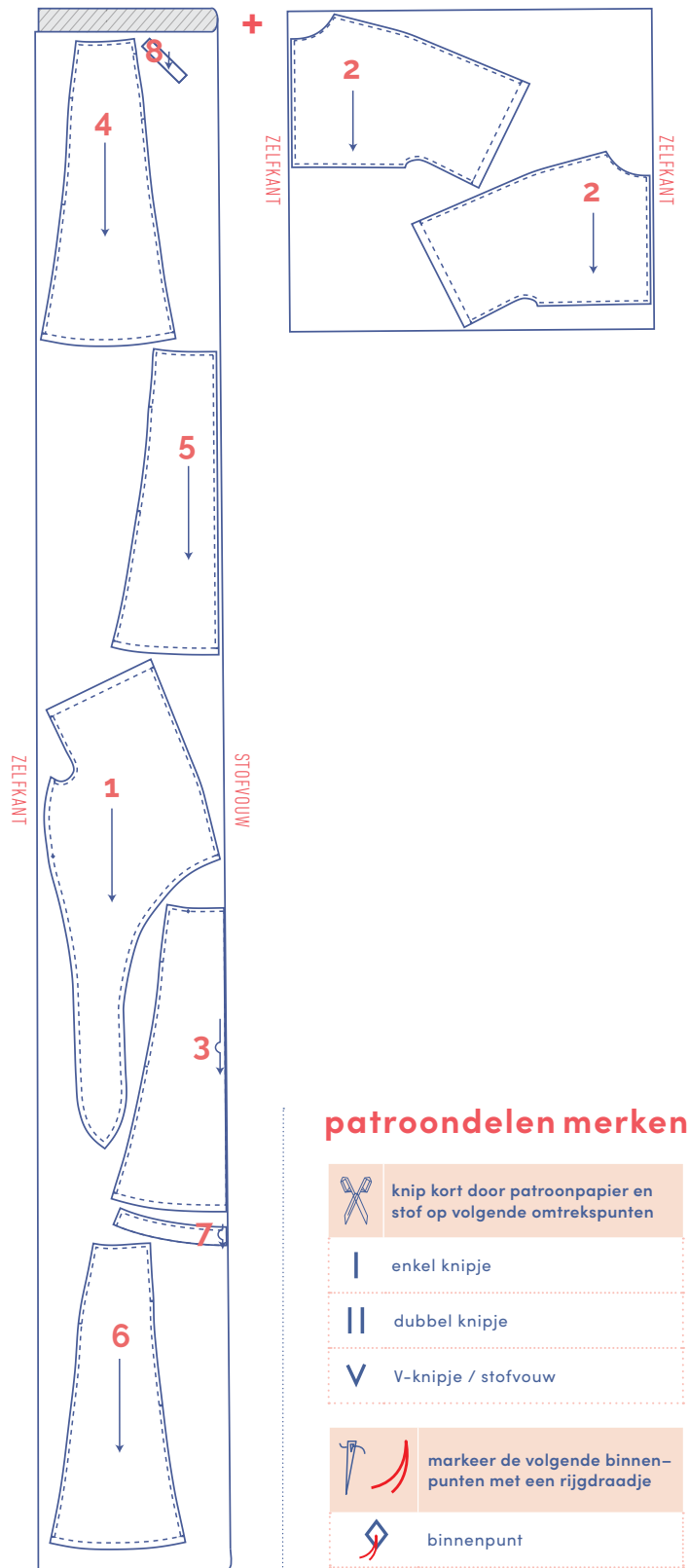
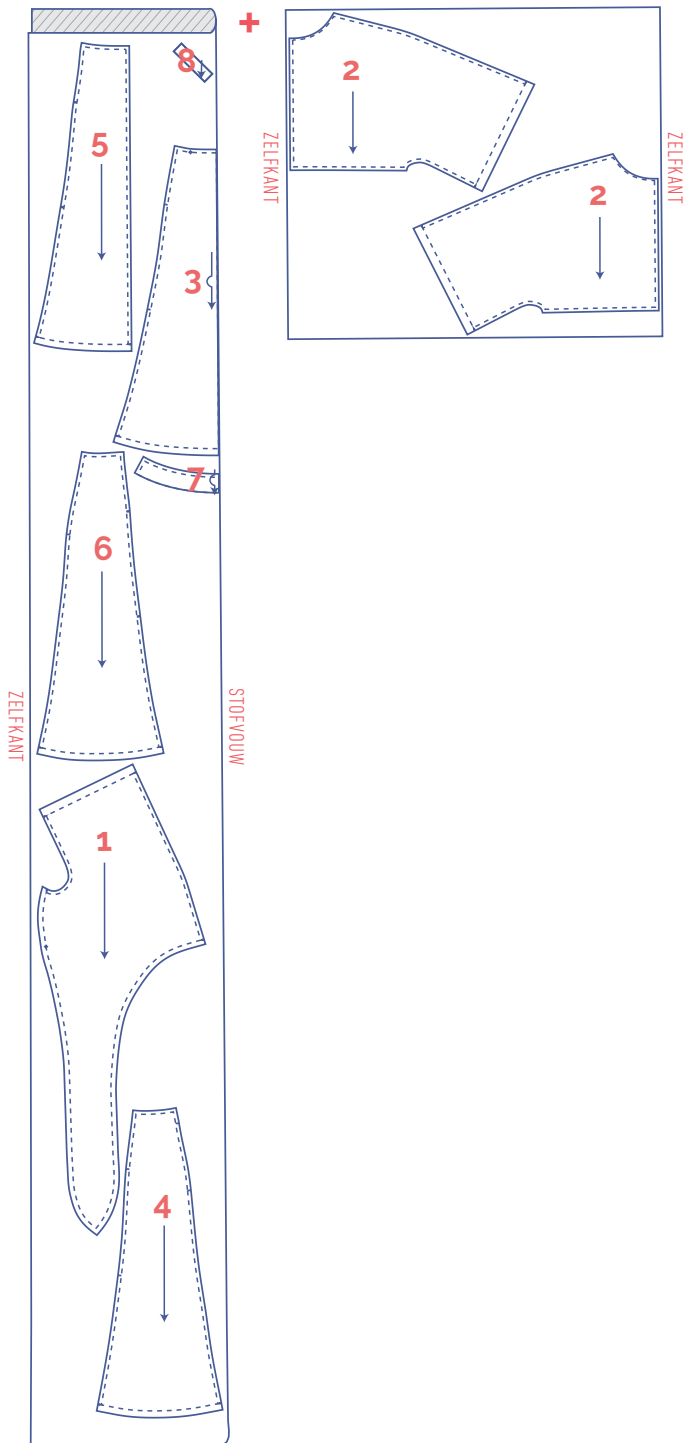

## patroondelen merken

-  knip kort door patroonpapier en stof op volgende omtrekspunten
-  enkel knipje
-  dubbel knipje
-  V-knipje / stofvouw
-  markeer de volgende binnenpunten met een rijgdraadje
-  binnenpunt

### Let op!

Patroondeel 1 ligt 90° gedraaid om uit de stofbreedte te kunnen. Dit kan problemen opleveren als je een stof met print of vleug gebruikt.

Omwille van de opengevouwen, enkele stoflaag zal je patroondeel 2 ook eens in spiegelbeeld moeten knippen. Je hebt nl. een linker- en een rechterrugpand nodig.

## stofplan voor een effen stof stofbreedte 140 cm

32 - 48

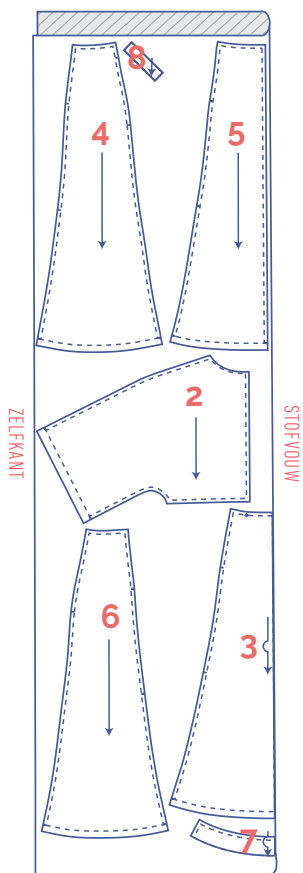

+

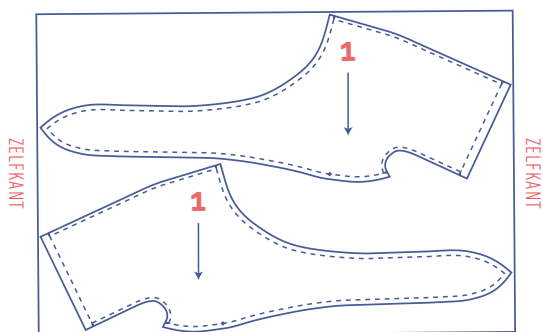

### Let op!

Omwillen van de opgevouwen, enkele stoflaag zal je patroondeel 1 ook eens in spiegelbeeld moeten knippen. Je hebt een linker- en een rechterspand nodig.

50 - 54

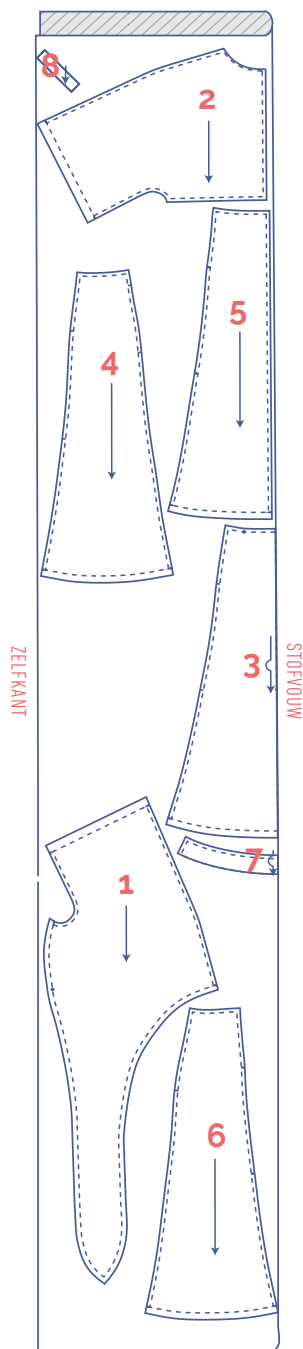

### Let op!

Patroondeel 1 ligt 90° gedraaid om uit de stofbreedte te kunnen. Dit kan problemen opleveren als je een stof met print of vleug gebruikt.

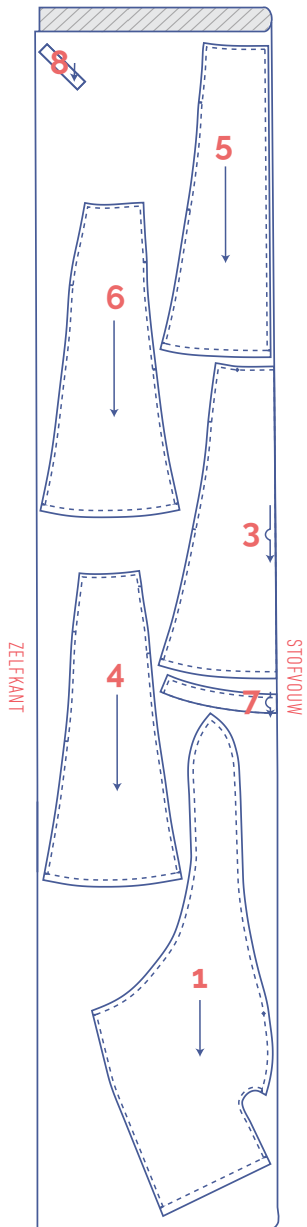
**Let op!**

Patroondeel 1 ligt 90° gedraaid om uit de stofbreedte te kunnen. Dit kan problemen opleveren als je een stof met print of vleug gebruikt.

Omwille van de opgevouwen, enkele stoflaag zal je patroondeel 2 ook eens in spiegelbeeld moeten knippen. Je hebt een linker- en een rechterrugpand nodig.

+

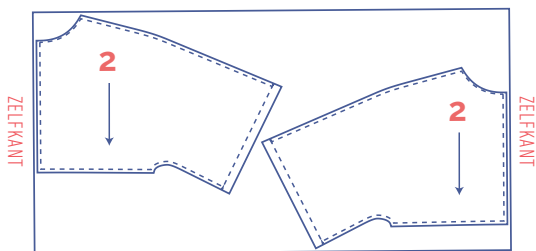
**patroondelen merken**

knip kort door patroonpapier en stof op volgende omtrekspunten

I enkel knipje

II dubbel knipje

V V-knipje / stofvouw



markeer de volgende binnenpunten met een rijgdraadje



binnenpunt



# werkbeschrijving



De afwerkingsmethode om het kledingstuk te naaien is afgestemd op de gebruikte stofsoort. De delen worden telkens aan elkaar gestikt met de goede kanten van de stof op elkaar, tenzij anders vermeld.

**VP** voorpand

**RP** ruggand

**MV** middenvoor

**MR** middenrug

**RRP** rechterruggand



**LRP** linkerruggand



 goede kant

 averechtse kant

 strijkbare tussenvoering

 elastiek

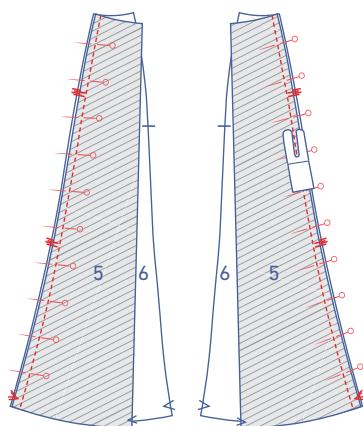

## 1

Speld en stik telkens een deel RP rok zij (6) aan een deel RP rok (5) met de corresponderende merktekens op elkaar.

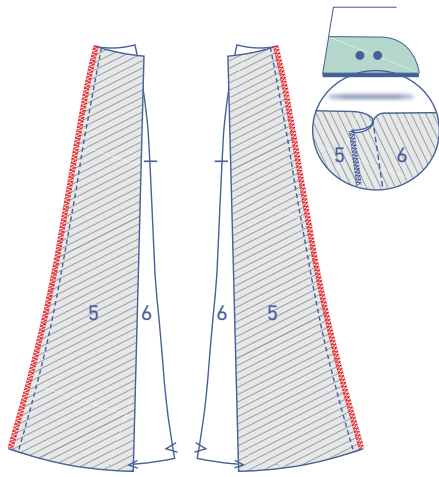

Werk de rafelranden samen af met een overlocksteek.  
Strijk de naadwaarde in de richting van MR.

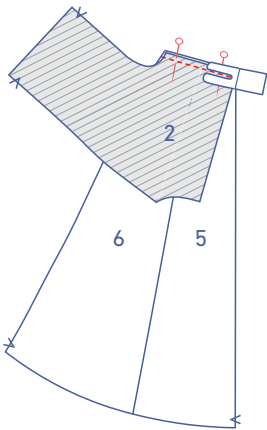

Speld en stik de rokdelen aan het RP (2).

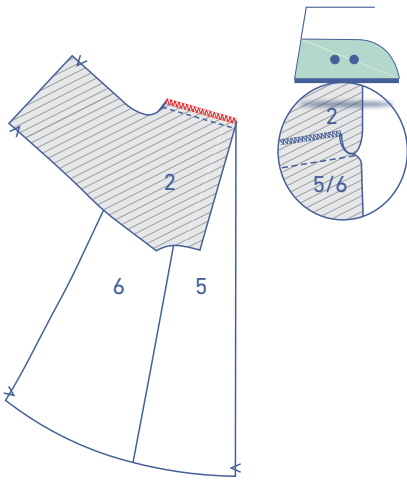

Werk de rafelranden samen af met een overlocksteek.  
Strijk de naadwaarde naar boven in de richting van het RP.

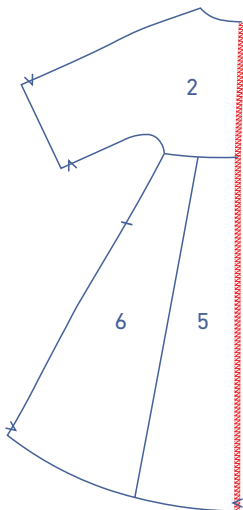

Werk de aangeduide rand af met een overlocksteek.

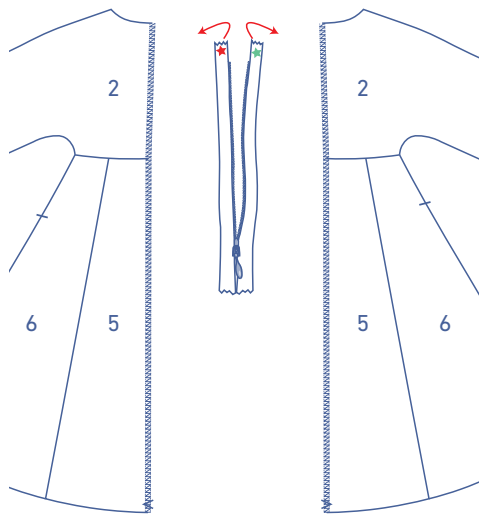

## 2

Leg de delen van het RP voor je met de goede kant naar boven. Leg ook de blinde rits voor je met de goede kant naar boven en open de rits.

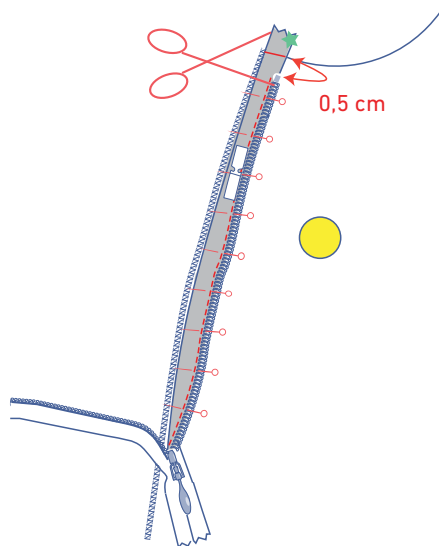

Vouw het ritslint aangeduid met het groene sterretje om naar rechts en speld het op het RRP. Het ritslint ligt gelijk met de rand van de stof en de tandjes van de rits liggen op 0,5 cm onder de rafelrand van de halslijn. Knip de bovenkant van het ritslint af zodat het gelijk ligt met de rafelrand van de halslijn om onnodige diktes te vermijden. Stik vast met de blinde ritspersvoet.

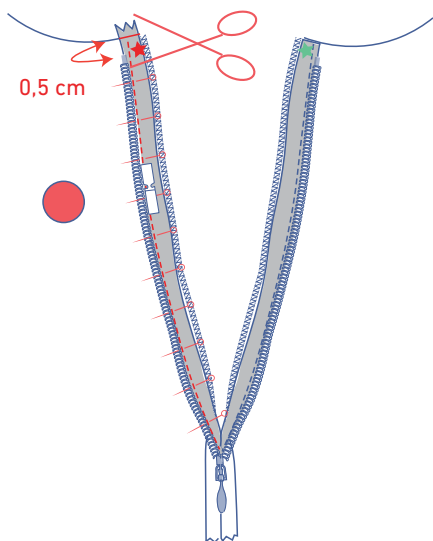

Vouw nu het ritslint aangeduid met het rode sterretje naar links en speld het op het op het LRP. Het ritslint ligt gelijk met de rand van de stof. De tandjes van de rits liggen op 0,5 cm onder de rafelrand van de halslijn. Knip de bovenkant van het ritslint af zodat het gelijk ligt met de rafelrand van de halslijn om onnodige diktes te vermijden. Stik vast met de blinde ritspersvoet.

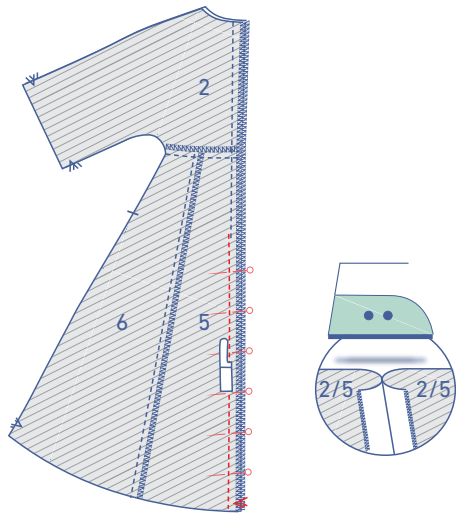

Sluit de rits en stik de rest van de MR-naad met de halve persvoet of ritspersvoet. Begin te stikken iets boven en iets naast het stiksel dat je eerder gaf (om de ritslinten te stikken). Strijk de naadwaarde open.

### 3

Strijk de delen biaslint (8) dubbel met de lange zijden op elkaar en de goede kant van de stof naar buiten, zodat er een vouwlijn ontstaat. Vouw terug open.

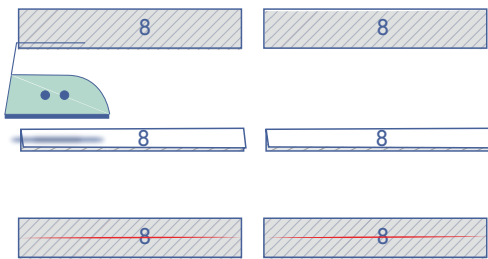

Vouw het biaslint nu dubbel met de lange zijden op elkaar en de goede kant van het lint naar binnen en stik één van de korte zijden.

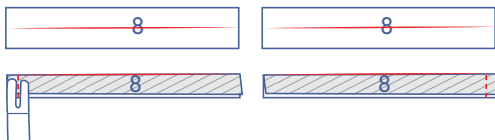

Keer om met de goede kant naar buiten.



Speld telkens beide rafelranden van het biaslint aan de halslijn van het RP langs de goede kant. De afgewerkte uiteinden liggen gelijk met de afgewerkte MR-lijnen.

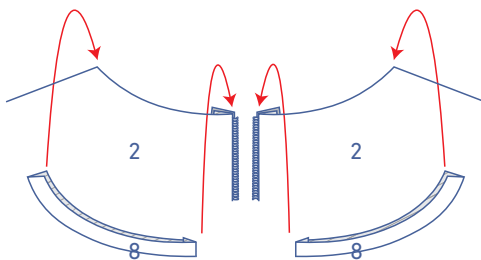

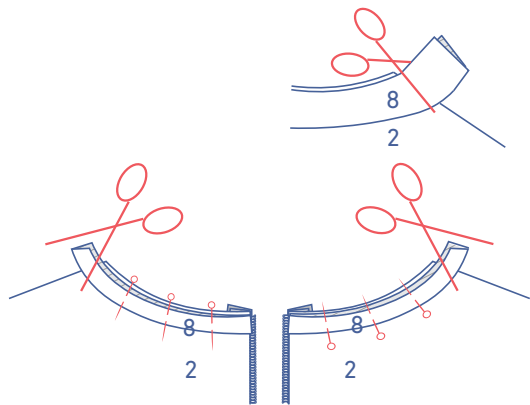

Knip eventueel overtollig lint weg als het lint te lang is. Wegens de schuine draadrichting is de exacte lengte moeilijk te bepalen. De mate van elasticiteit hangt af van de stofsoort.

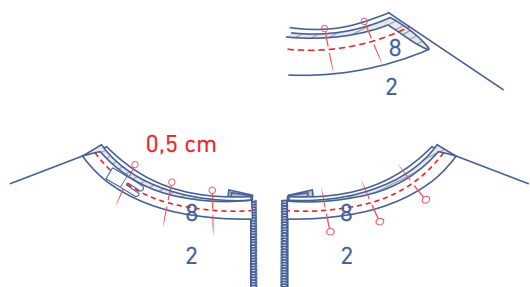

Stik het biaslint vast op 0,5 cm van de rafelrand.

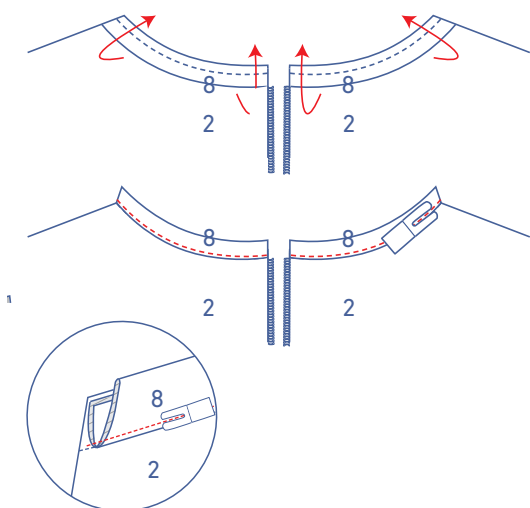

Vouw het biaslint samen met de naadwaarde opzij en stik het vast aan de onderliggende naadwaarde vlak naast de naad.

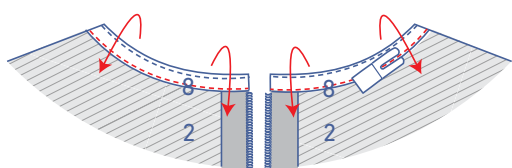

Vouw het biaslint helemaal om naar de averechtse kant. Stik het vast net naast de rand.

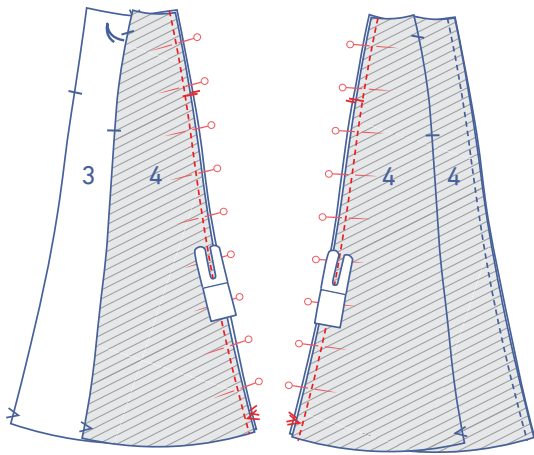

## 4

Speld en stik de delen VP rok zij (4) aan het deel VP rok (3) met de corresponderende merktekens op elkaar.

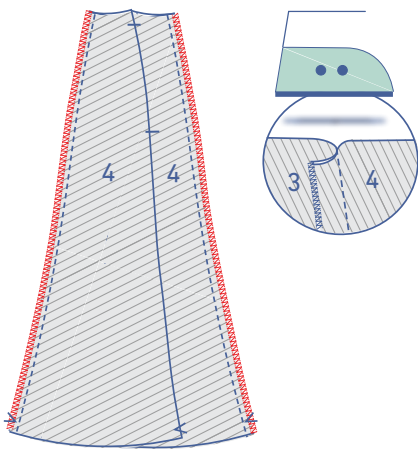

Werk de rafelranden samen af met een overlocksteek. Strijk de naadwaarde in de richting van MV.

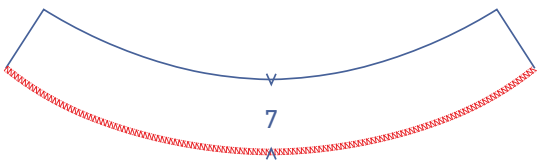

Werk de onderkant van het beleg (7) af met een overlocksteek.

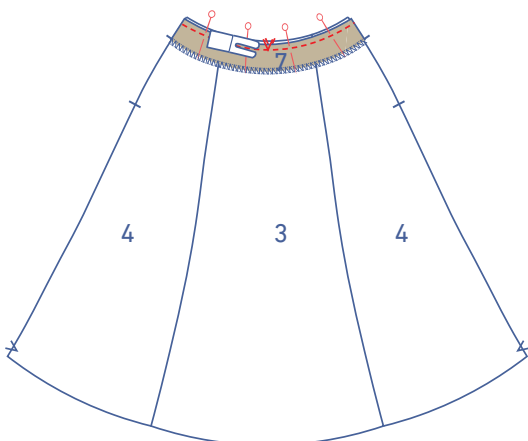

Speld en stik de bovenkant van het beleg aan de bovenkant van de rok VP.

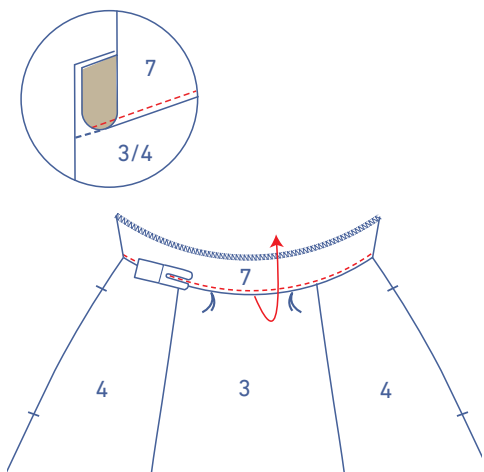

Vouw het beleg samen met de naadwaarde opzij, stik het beleg vast op de onderliggende naadwaarde net naast de naad.

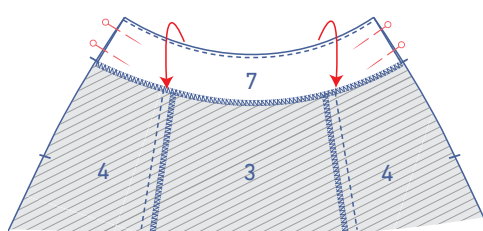

Vouw het beleg helemaal naar de averechtse kant. Speld de rafelranden aan de zijkant van het beleg voorlopig met enkele speldjes vast aan die van de rok.

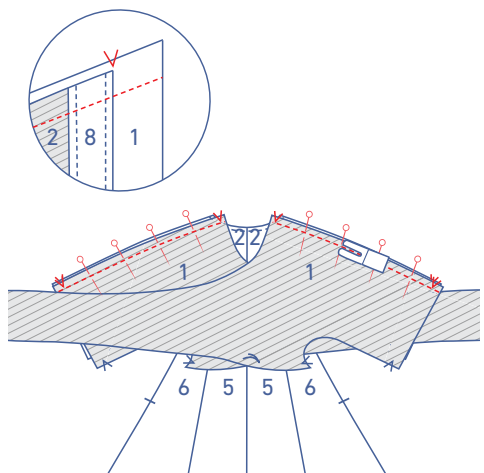

## 5

Speld en stik de schouderleden van het VP en RP. De afgewerkte halslijn van het RP ligt gelijk met het V-knipje van het VP.

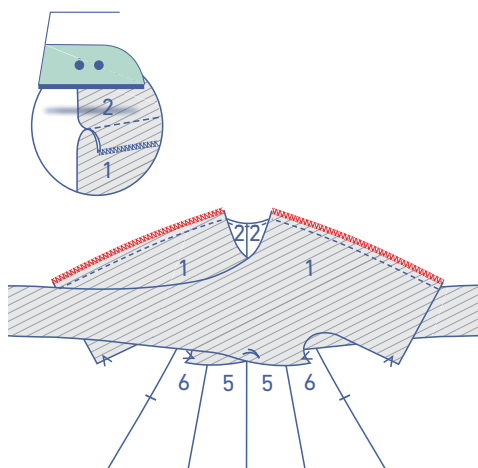

Werk de rafelranden samen af met een overlocksteek. Strijk de naadwaarde in de richting van het VP.

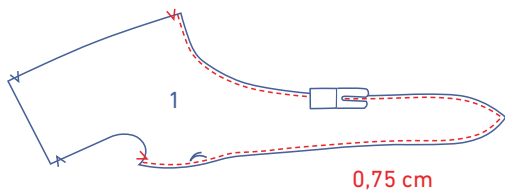

Geef een stiksel op 0,75 cm van de aangeduide rafelranden van het VP.

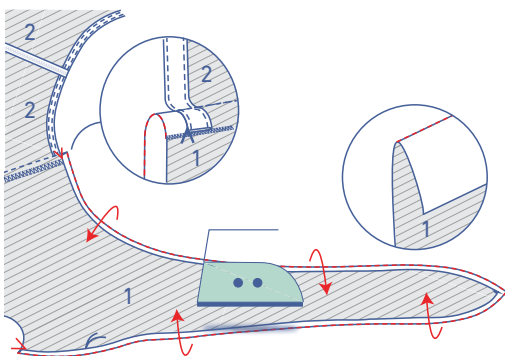

Strijk de aangeduide rand om op de plaats van het stiksel.

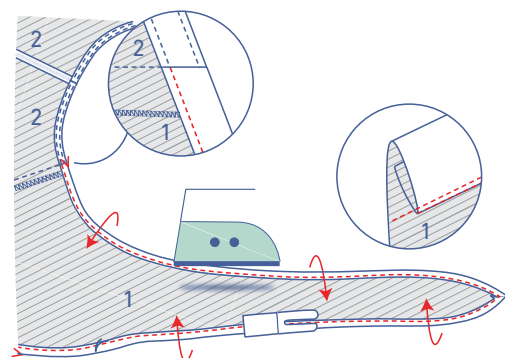

Vouw nog eens door en stik vast net naast de rand.

## 6

Speld het VP op de rok (+ beleg) met de corresponderende rijgdraadjes op elkaar, beide delen liggen met de goede kant naar boven. De afgewerkte onderkant van het VP ligt gelijk met het schuine knipje op de zijnaad van de rok.

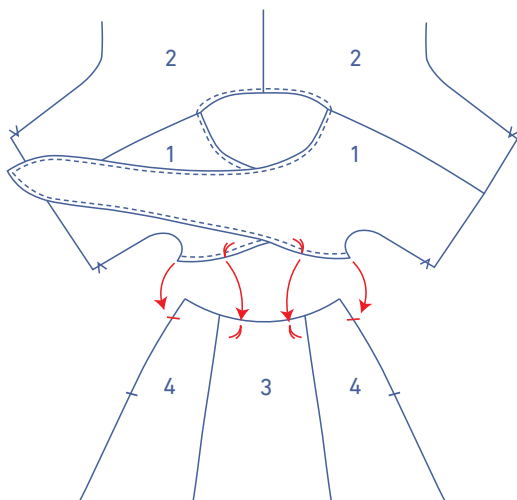



Speld en stik het VP vast op de rok op de plaats van het stiksel dat werd gegeven om het VP af te werken.

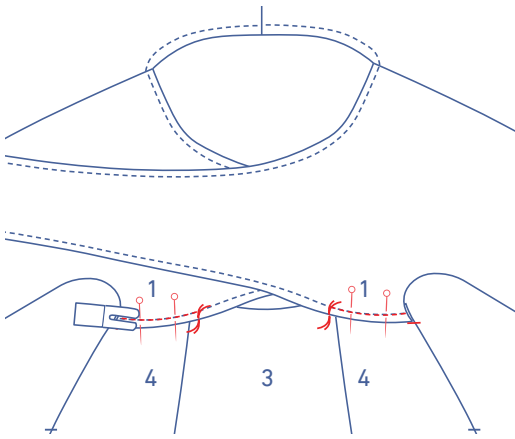

## 7

Speld en stik de onderarm- en zijnaad met de corresponderende merktekens op elkaar. Let op: de taillenaad in het RP ligt gelijk met de afgewerkte bovenkant van de rok VP.

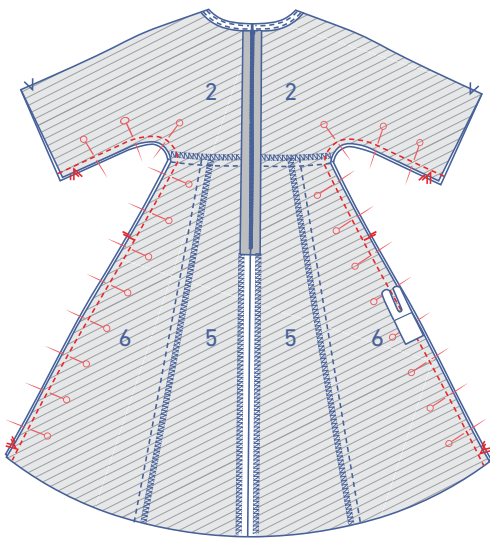

Werk de rafelranden samen af met een overlocksteek.

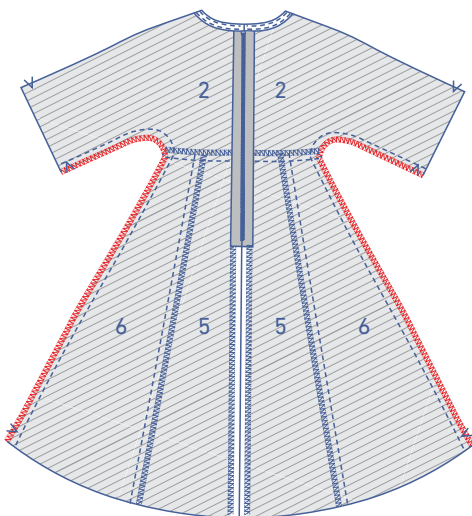

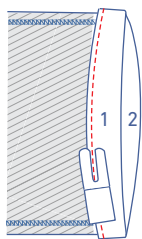
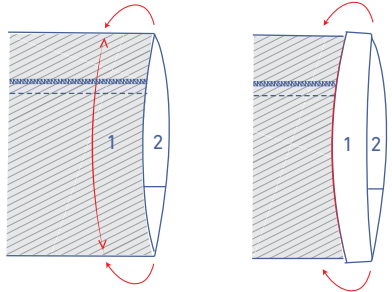
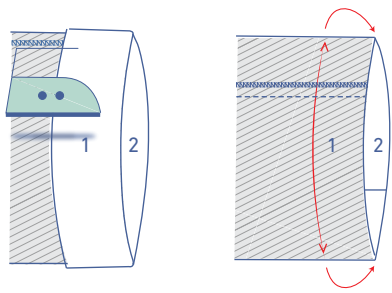

---

## 8.1 Afwerking zonder elastiek

Strijk de zoomwaarde van de mouw om naar de averechtse kant en vouw terug open.

Vouw de rafelrand telkens tegen de voorgestreekte vouwlijn en vouw nog eens om.

Stik vast net naast de rand.

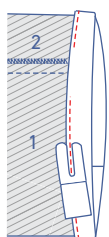
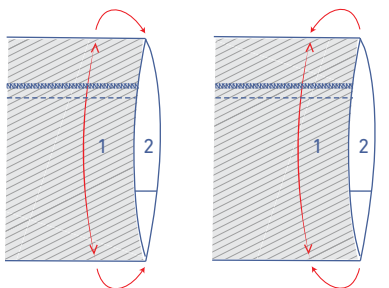
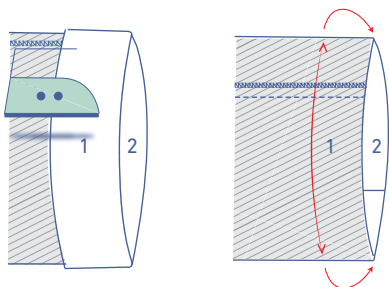

---

## 8.2 Afwerking met elastiek

Strijk de zoomwaarde van de mouw om naar de averechtse kant en vouw terug open.

Vouw de rafelrand telkens tegen de voorgestreekte vouwlijn en vouw nog eens om.

Stik vast net naast de rand, maar laat ter hoogte van de onderarmnaad een opening om het elastiek door te rijden.

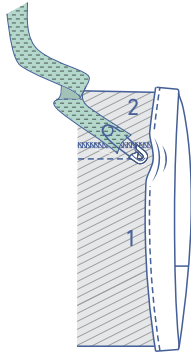

Rijg het elastiek door de tunnel.

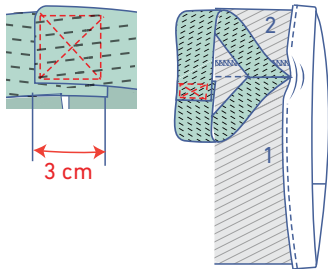

Leg de uiteinden 3 cm over elkaar en stik ze vast in kruisvorm.

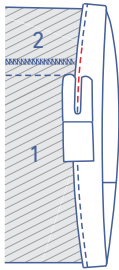

Trek het elastiek helemaal in de tunnel en stik de opening dicht.

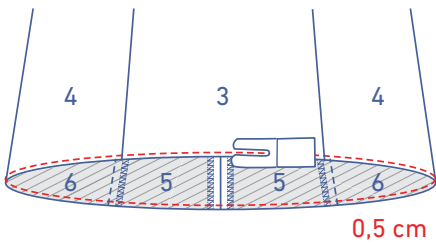

## 9

Geef een stiksel op 0,5 cm van de rafelrand aan de onderkant van de jurk.

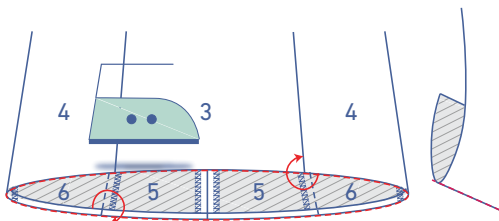

Strijk de rand nadien om op de plaats van het stiksel.

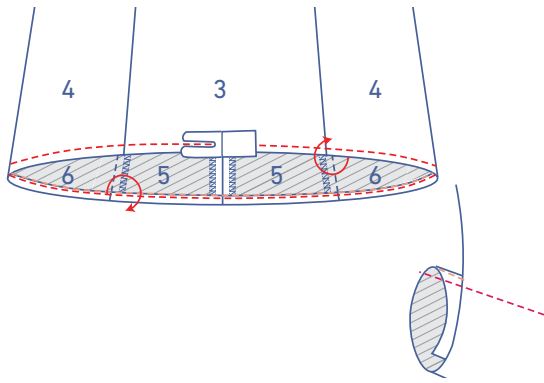

Vouw de rand nog een keer om naar de averechtse kant.  
Stik vast net naast de rand.

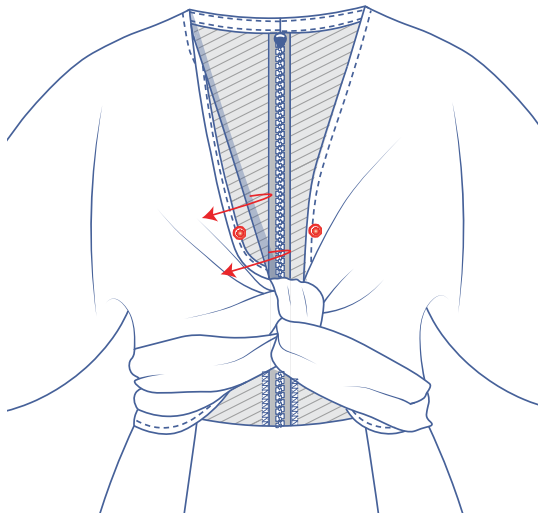

## 10

Naai eventueel het drukknopje aan (zodat de décolleté  
niet te diep is) .