

Danna by Fibre ⚡ood



Danna by Fibre ⚡ood



32 - 58

Met Danna kan je niet wachten tot het zomer is! En dat hoeft ook niet ... Trek er gewoon een extra laagje over als het nog wat frisser is. Deze romantische doorknoopjurk met mooie vierkante halslijn kan je makkelijk verkorten tot een comfortabele top. En lang leve de rimpels! De boven- en onderkant van de 7/8-ste mouwen, maar ook het voor- en rugpand worden gerimpeld, waardoor alles comfortabel zit, en toch nog vrouwelijk blijft. Je kan Danna ingesnoerd met riem of lekker los dragen.

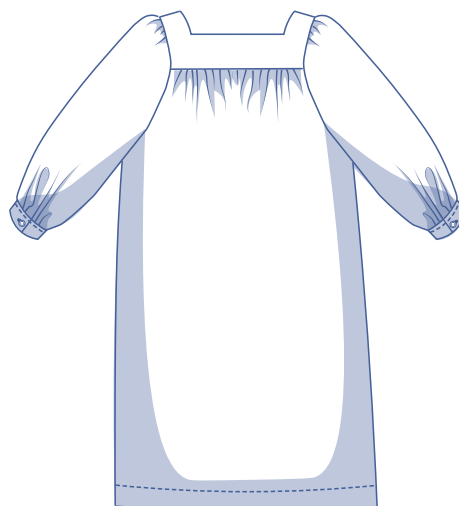
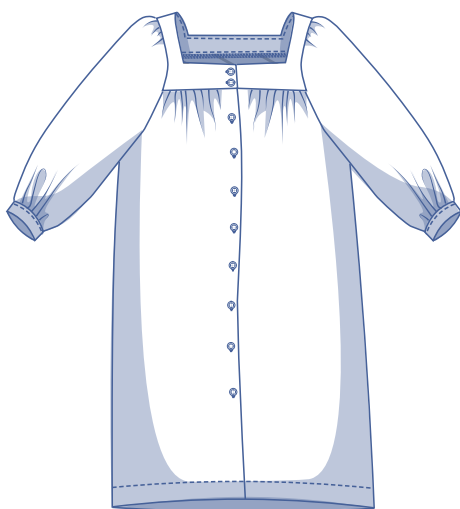
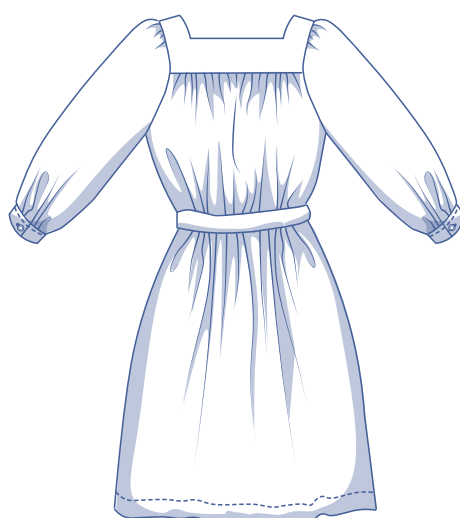
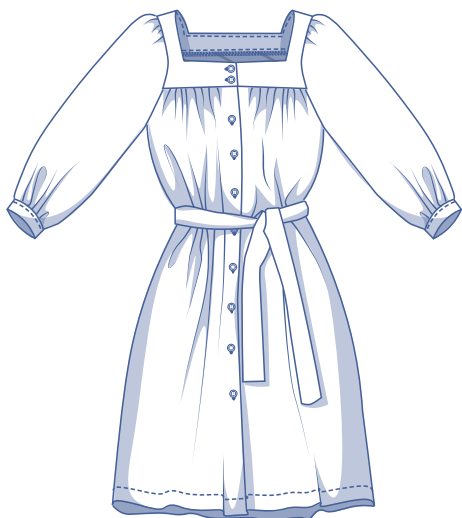

matentabel (in cm)

maat	32	34	36	38	40	42	44	46	48	50	52	54	56	58
lichaamslengte	160	164	166	167	168	169	170	171	172	172	172	172	172	172
BO (borstomtrek)	76	80	84	88	92	96	100	104	110	116	122	128	134	140
HO (heupomtrek)	86	90	94	97	100	103	106	109	115	120	125	130	135	140

Je kiest de maat op basis van de **borstomtrek**. Is je heupomtrek groter dan die uit de matentabel, kijk dan in de onderstaande tabel met afmetingen bij heupomtrek om te verifiëren of er voldoende ruimte is of dat je deze maat moet aanpassen. Dit kan je makkelijk doen door bij het overtekenen van het patroon over te gaan van de lijn van de ene maat naar de lijn van een andere maat.

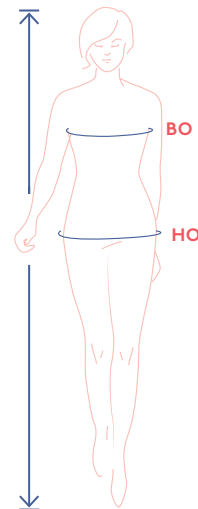

afmetingen patroon (in cm)

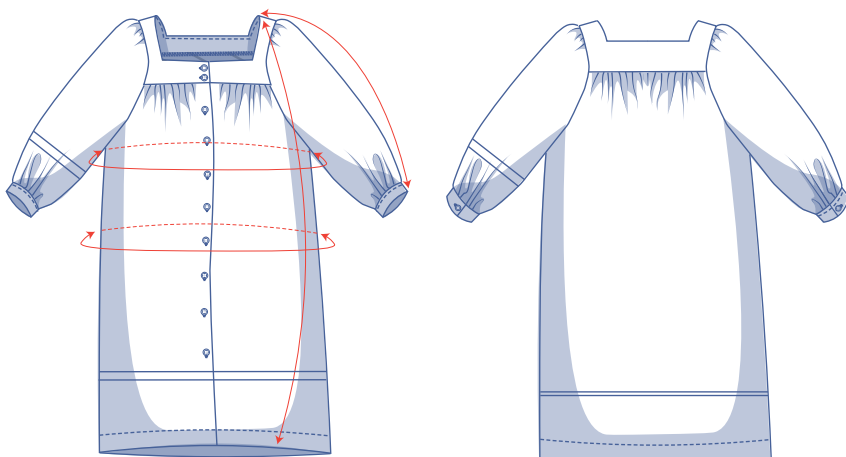

== hier verkort of verleng je het patroon

De afmetingen in deze tabel zijn de afmetingen van het patroon in functie van de gebruikte stof en dienen als referentie. Voor het draagcomfort en om een bepaalde snit (= los) te bekomen is er in de breedtematen extra ruimte (bovenop de zuivere lichaamsmaten) inbegrepen. Afhankelijk van de gewenste snit kan er gekozen worden om eventueel een maat kleiner of groter te maken dan de geselecteerde maat.

maat	32	34	36	38	40	42	44	46	48	50	52	54	56	58
lengte	103	103,5	104	104,5	105	105,5	108	108,5	112,75	113,25	114	114,5	115,25	116
mouwlengte*	62,5	62,75	62,75	62,75	63	63	63,25	63,25	63,5	63,5	63,75	63,75	64	64
borstomtrek	112,75	118	123,25	128,5	133,75	139	144,25	149,5	157,5	165	172,75	180,5	188,25	196
heupomtrek	117,25	122,5	127,75	133	138,25	143,5	148,75	154	162	169,5	177,25	185	192,75	200,5

* Inclusief de schouderlengte en polsboord.

Vergelijk de opgegeven lengtes met de opgemeten of gewenste lengtes. **Verleng** of **verkort** de jurk en/of de mouwen door de patroondelen door te knippen ter hoogte van de aangeduide dubbele lijnen en de patroondelen x-aantal cm uit elkaar te schuiven of over elkaar te leggen als nodig. Zorg dat de MV-, MR-lijn en zijnaden telkens mooi rechtdoor lopen.



LET OP

Pas het stofverbruik aan volgens deze aanpassingen.

benodigdheden



- Naaigaren
- Strijkbare tussenvoering: max. 105 cm
- Knopen (Ø 1 cm): 12
- Stof: zie tabel

stof		32	34	36	38	40	42	44	46	48	50	52	54	56	58
stofbreedte 110 cm	cm	280	280	280	285	285	315	320	320	335	375	400	445	485	500
stofbreedte 140 cm	cm	220	230	235	250	250	255	255	260	280	310	310	310	315	315

Het bijhorende stofplan vind je op pagina 6 van deze werkbeschrijving.

stofadvies



Danna is mooi in allerlei stoffen. Chambray, popeline, tencel, viscose(crêpe), double gauze, ... zijn maar enkele voorbeelden. Omwille van het fijne, precieze stikwerk aan de halslijn kies je beter voor een geweven stof i.p.v. een gebreide stof.

Proud to be #Sewista

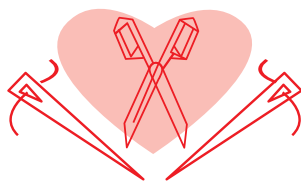

patroondelen & naadwaarden (in cm)

Om het kledingstuk volgens de beschreven manier te naaien, teken je de aangegeven naadwaarden rond de papieren patroondelen alvorens ze uit te knippen. Als je een pdf-patroon gebruikt, kan je het patroon printen zowel met als zonder naadwaarden. Bekijk de [video](#) voor meer info.

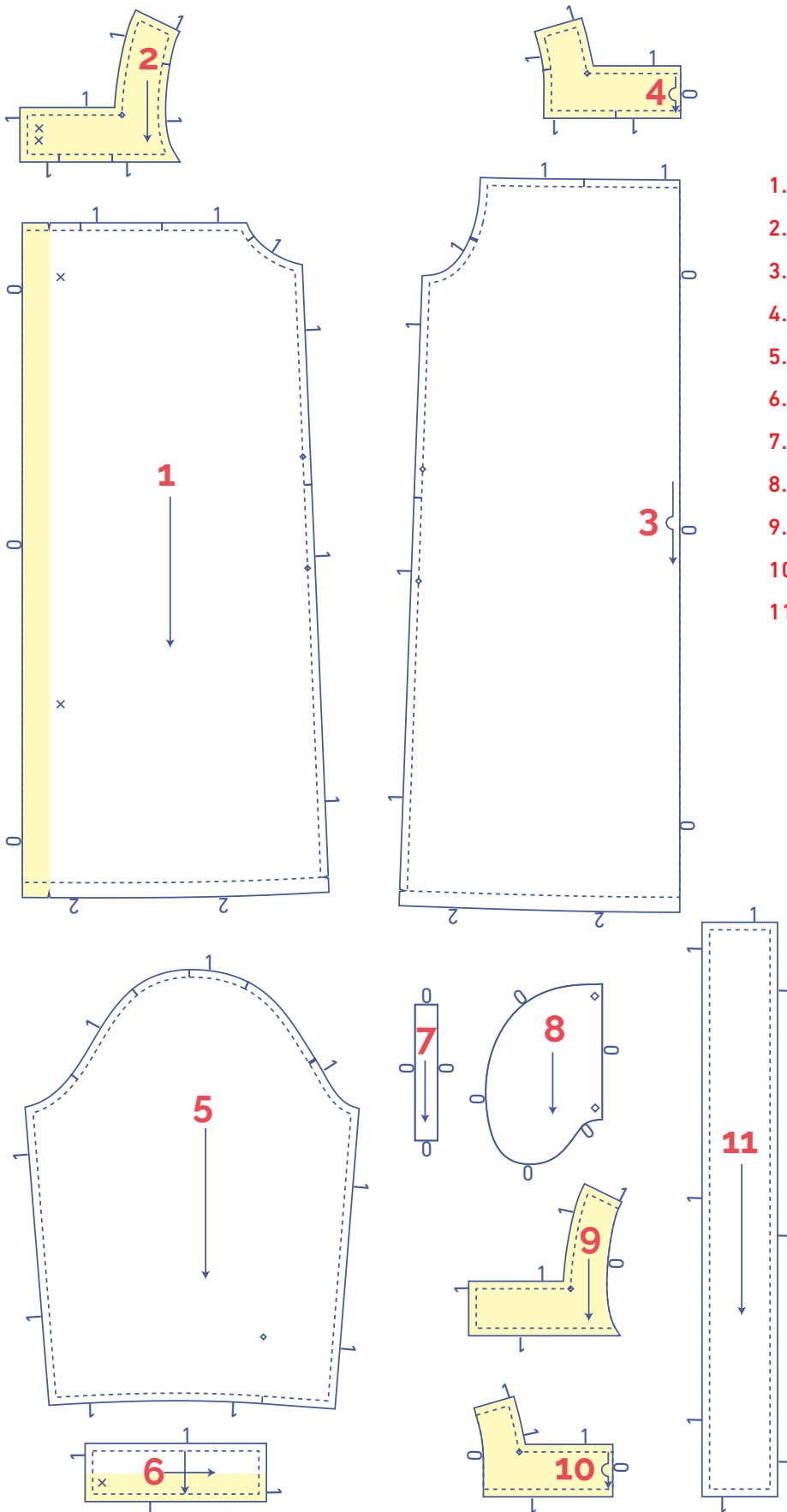

1. voorpand: 2x
2. VP bovenstuk: 2x
3. rugpand: 1x aan stofvouw
4. RP bovenstuk: 1x aan stofvouw
5. mouw: 2x
6. polsboord: 2x
7. bies mouwsplit: 2x
8. zak: 4x
9. beleg VP bovenstuk: 2x
10. beleg RP bovenstuk: 1x aan stofvouw
11. riem: 2x

LET OP

De delen die gemarkeerd zijn in lichtgeel worden langs de averechtse kant bekleefd met een strijkbare tussenvoering.



soort materiaal



stof



strijkbare tussenvoering

stofplan voor een effen stof
stofbreedte 110 cm

32 - 40

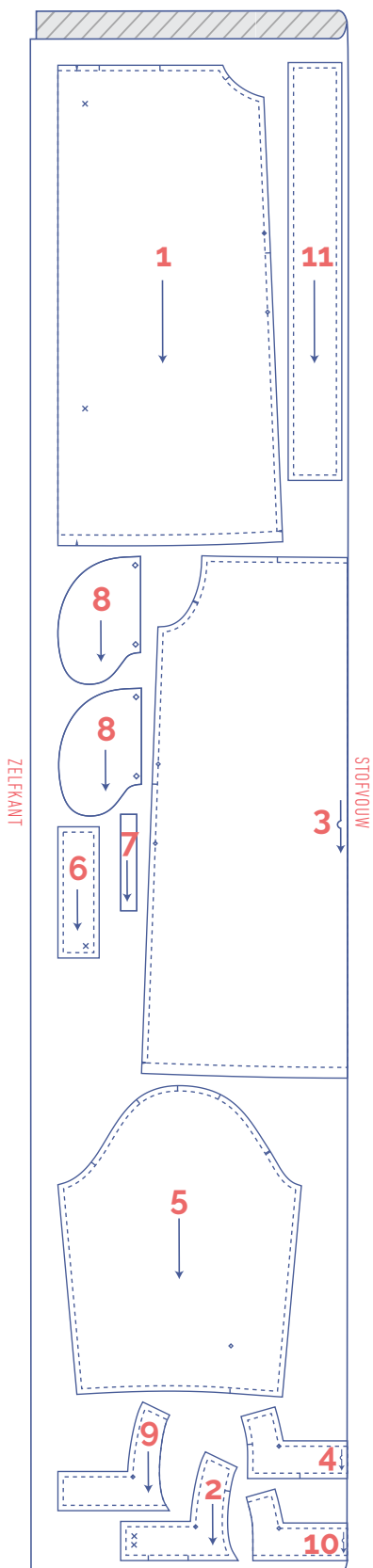

42 - 48

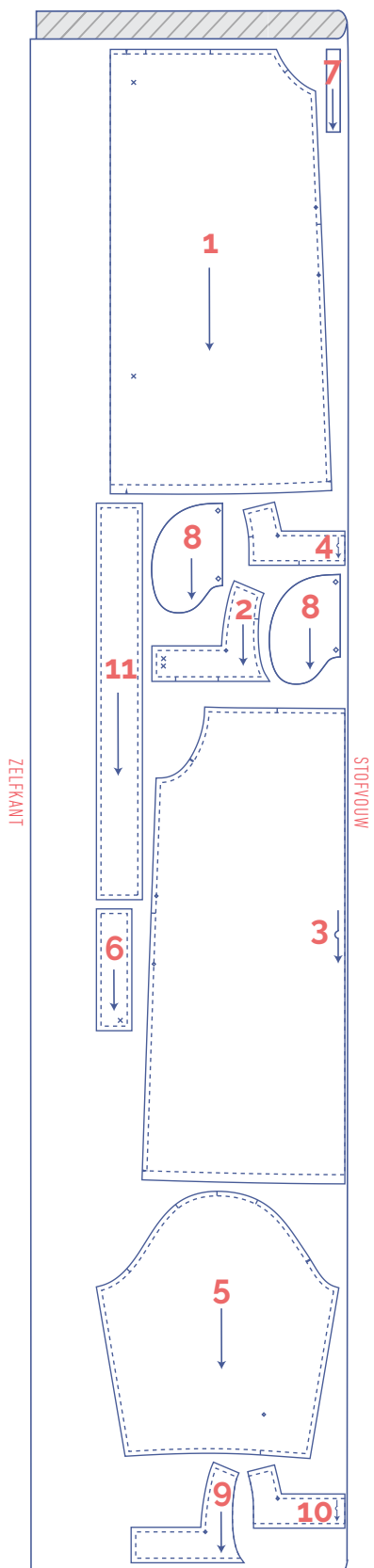

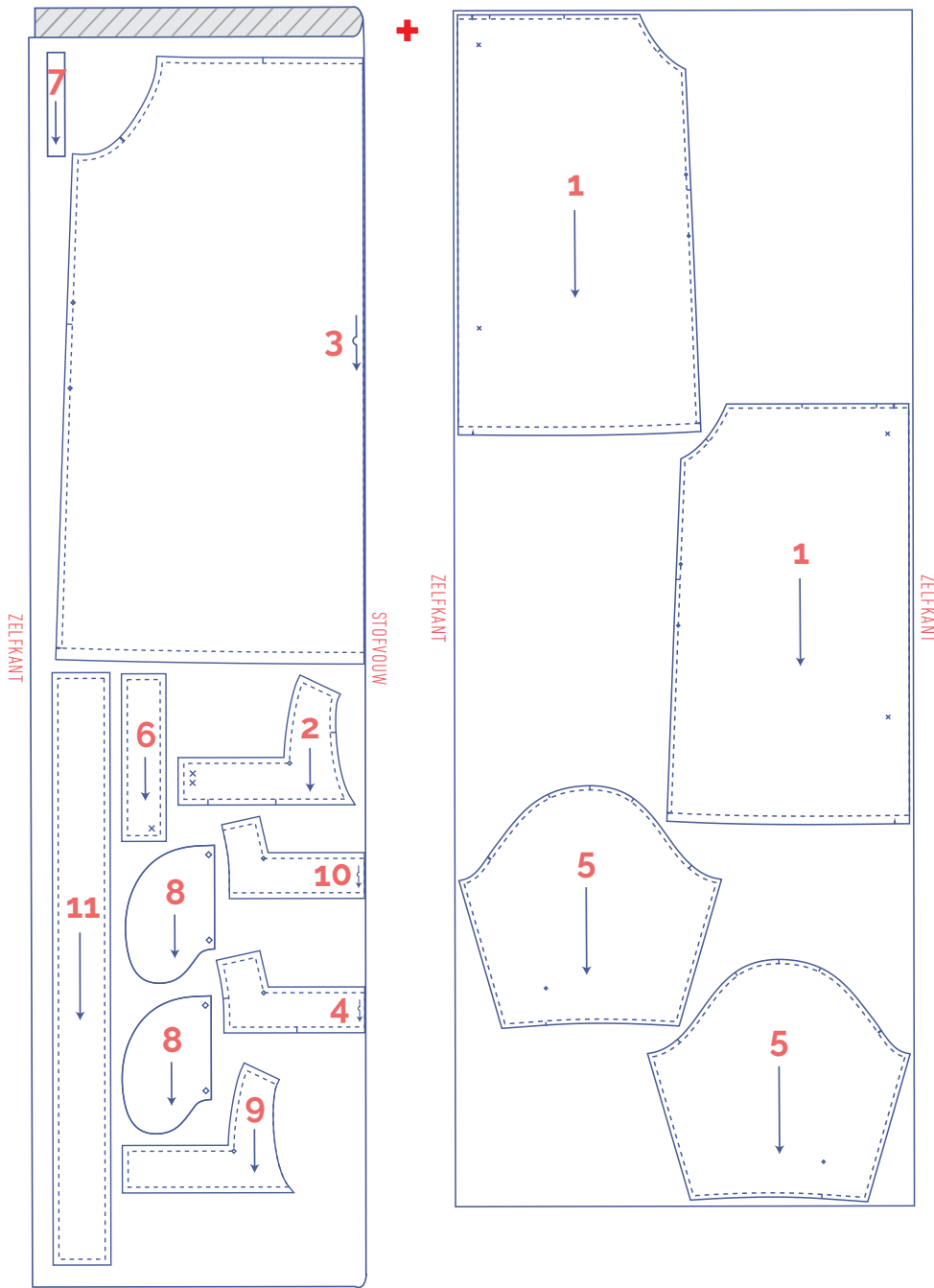

stofplan voor een effen stof stofbreedte 140 cm

32 - 36

38 - 48

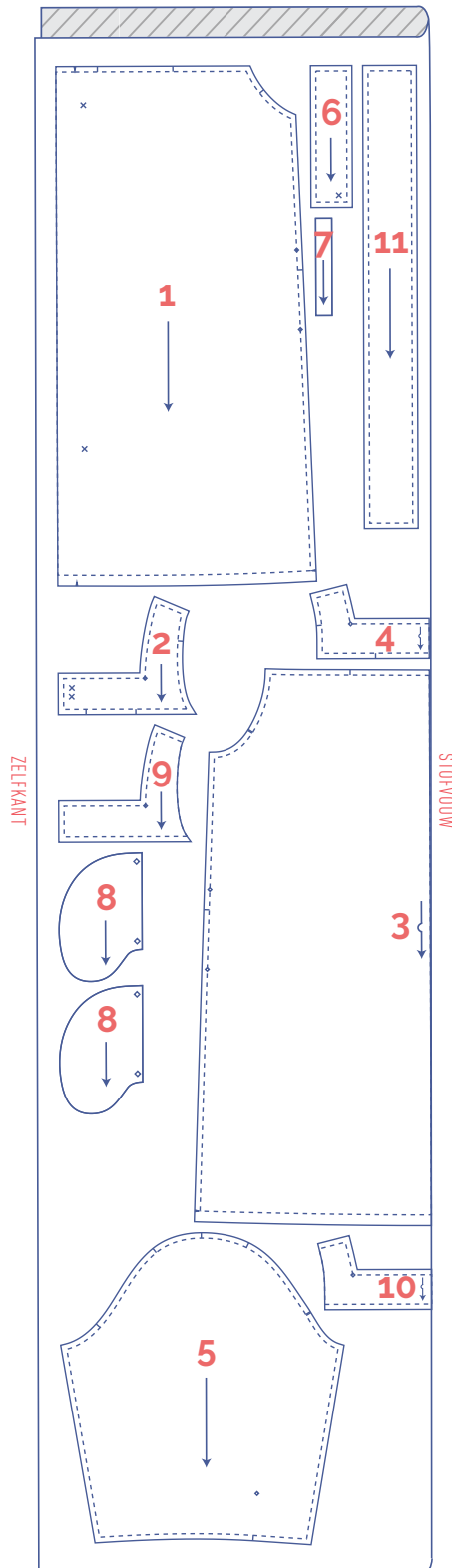
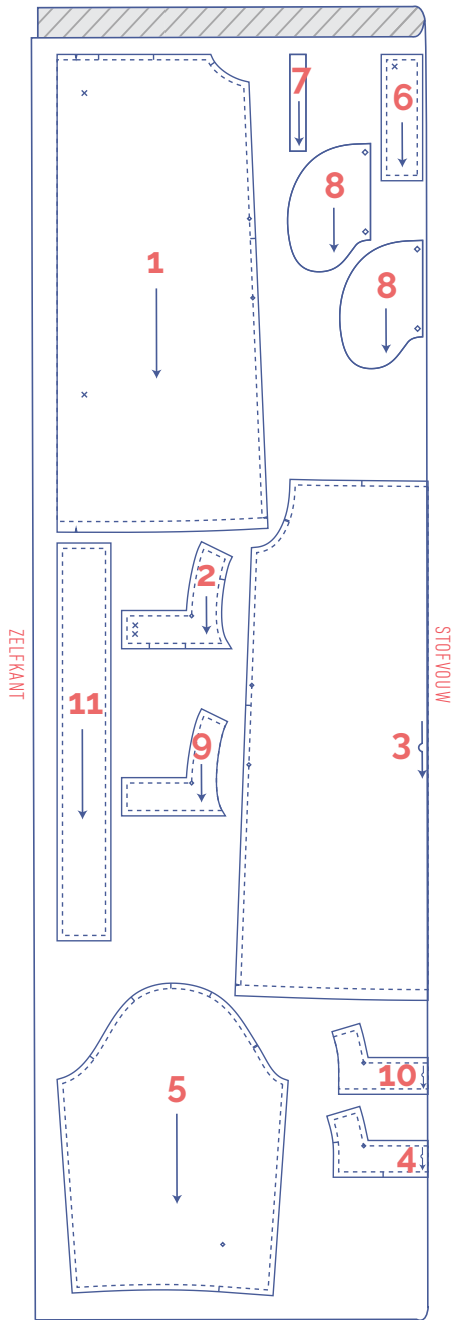

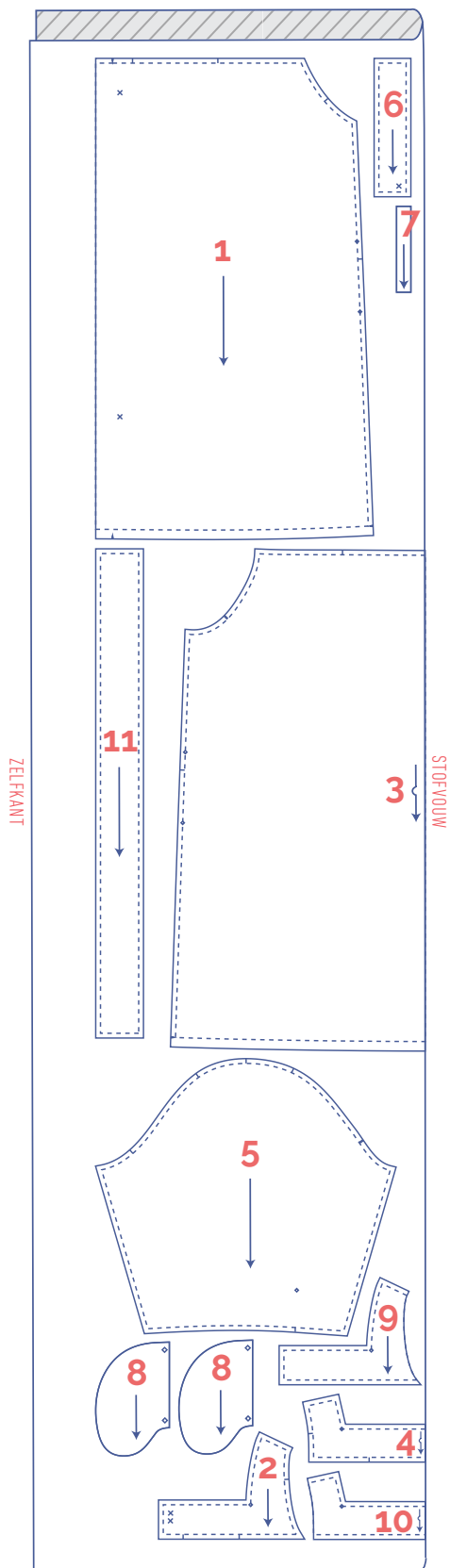

patroondelen merken



knip kort door patroonpapier en stof op volgende omtrekspunten



enkel knipje



dubbel knipje



V-knipje



markeer de volgende binnenpunten met een rijgdraadje



binnenpunt



knoop

werkbeschrijving



De afwerkingsmethode om het kledingstuk te naaien is afgestemd op de gebruikte stofsoort. De delen worden telkens aan elkaar gestikt met de goede kanten van de stof op elkaar, tenzij anders vermeld.



VP voorpand

RP rugpand

RVP rechtervoorpand ●

LVP linkervoorpand ●

MV middenvoor

MR middenrug

□ goede kant

▨ averechtse kant

▩ strijkbare tussenvoering

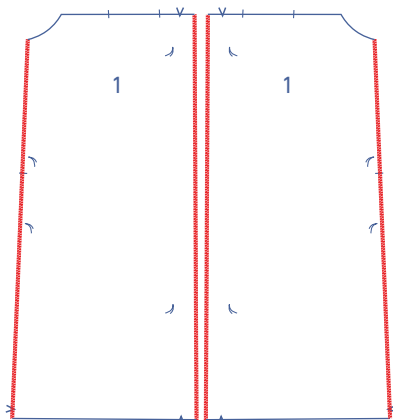
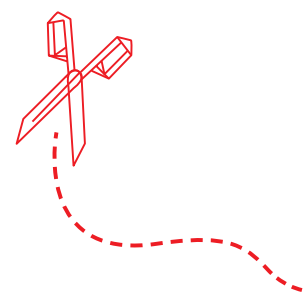

1

Werk de aangeduide zijden van het VP (1) af met een overlocksteek.

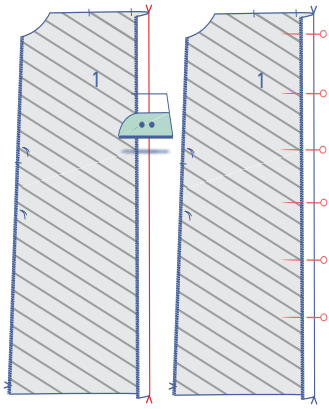

Strijk het beleg om naar de averechtse kant op de plaats van de V-knipjes. Speld voorlopig vast.

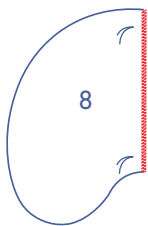

Werk de rechte zijden van de zakdelen (8) af met een overlocksteek.

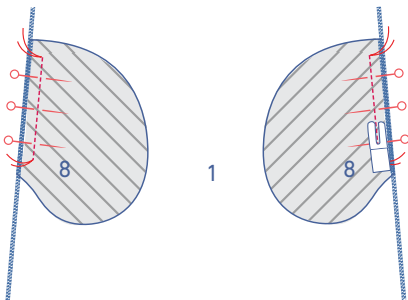

Speld de rechte zijde van 2 van de 4 zakdelen op het VP met de rijgdraadjes op elkaar. Stik vast tussen de rijgdraadjes.

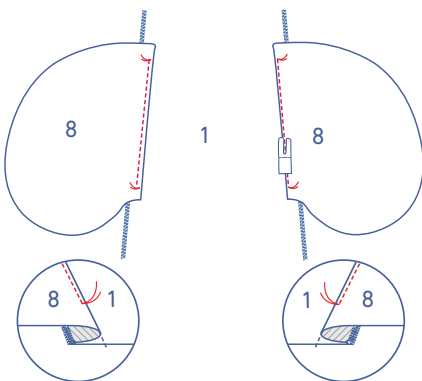

Vouw de zak opzij samen met de naadwaarde en stik de zak vast op de onderliggende naadwaarde.

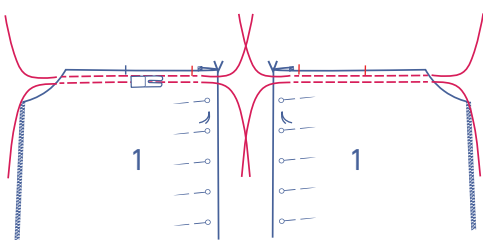

Stik met een grote steeklengte en lage draadspanning 2 evenwijdige stiksels aan de bovenkant van het VP, te beginnen iets voorbij het aangeduide knipje.

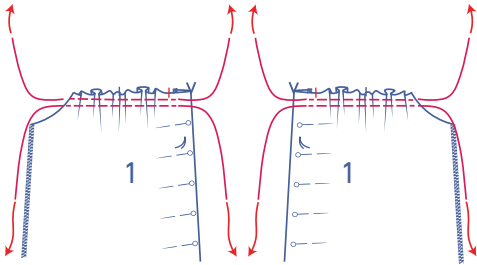

Trek voorzichtig aan de uiteinden van de draden zodat de stof rimpelt.

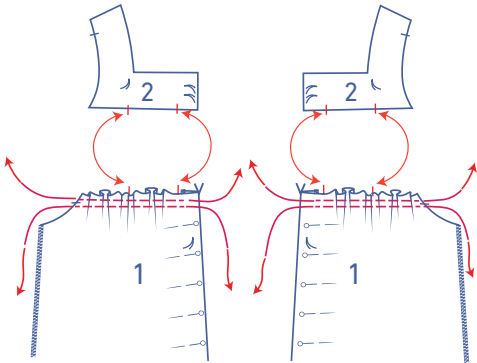

Verdeel de rimpels tot de knipjes van het VP 'matchen' met die van het VP bovenstuk (2).

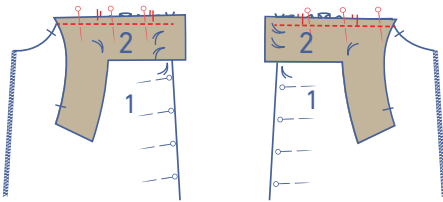

Speld en stik het VP aan het VP bovenstuk met de corresponderende knipjes op elkaar. Er blijft dan nog 1 cm naadwaarde van het VP bovenstuk over die voorbij het VP ligt.

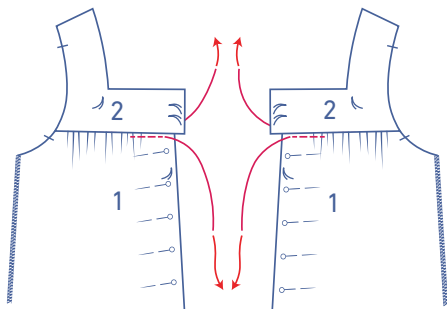

Verwijder de rimpeldraden.

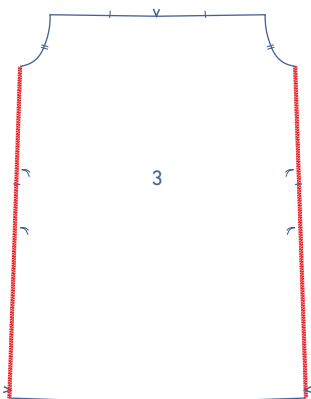

2

Werk de zijnaden van het RP (3) af met een overlappende steek.

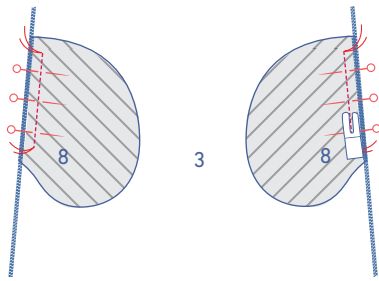

Speld de rechte zijde van de 2 overige zakdelen op het RP met de rijgdraadjes op elkaar. Stik vast tussen de rijgdraadjes.

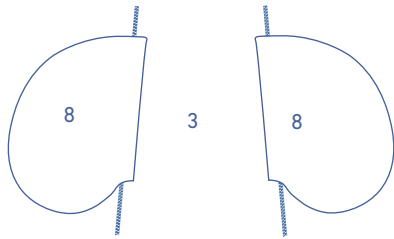

Vouw de zakdelen opzij.

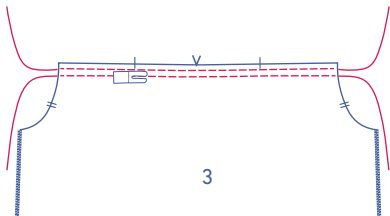

Stik met een grote steeklengte en lage draadspanning 2 evenwijdige stiksels aan de bovenkant van het RP.

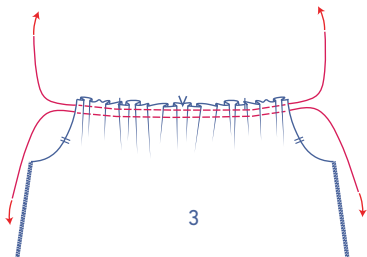

Trek voorzichtig aan de uiteinden van de draden zodat de stof rimpelt.

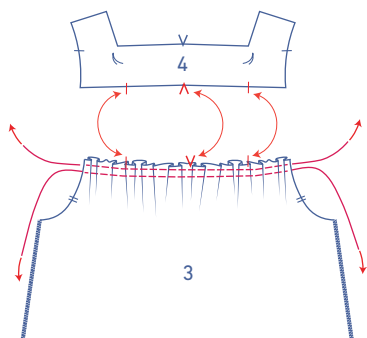

Verdeel de rimpels tot de knipjes van het RP 'matchen' met die van het RP bovenstuk (4).

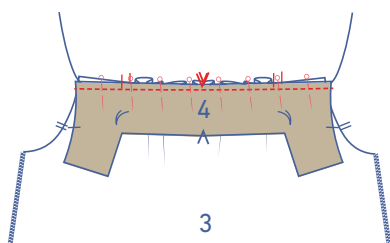

Speld en stik het RP aan het RP bovenstuk met de corresponderende knipjes op elkaar.

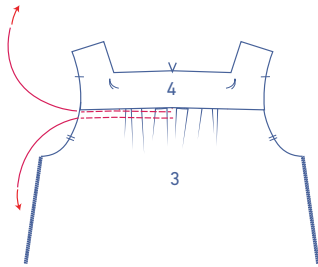

Verwijder de rimpeldraden.

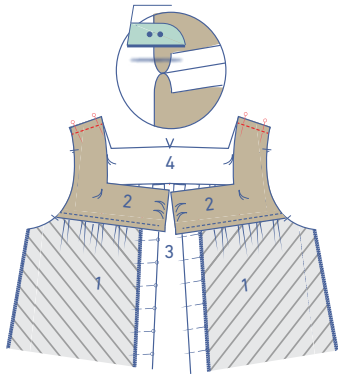

3

Speld en stik de schouderleden. Strijk de naadwaarden open.

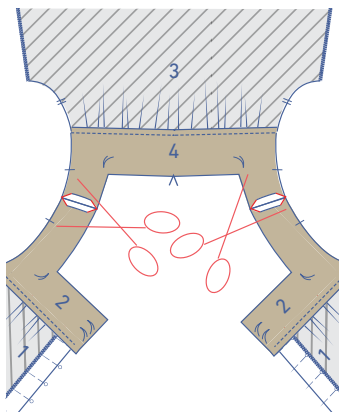

Knip de naadwaarde aan de uiteinden schuin af om onnodige diktes te vermijden.

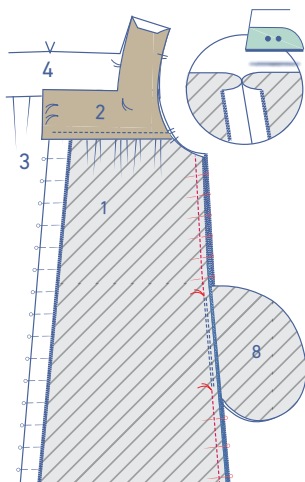

4

Speld en stik de zijnaden. Stik vast tot precies aan het rijgdraadje dat de bovenkant van de zakopening aanduidt. Stik verder vanaf het volgende rijgdraadje tot de zoom. Strijk de naadwaarde open.

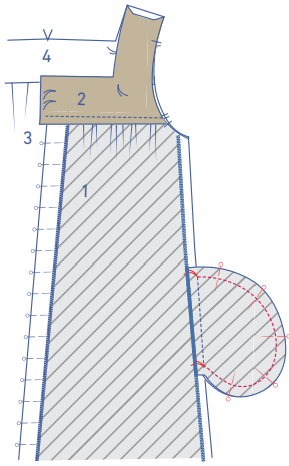

Speld en stik de randen van de zakdelen op elkaar.

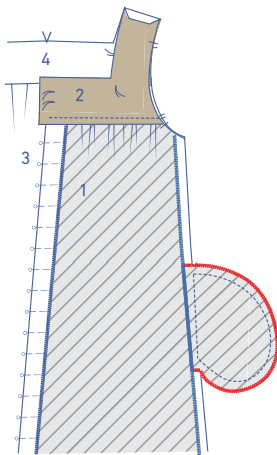

Werk de rafelranden samen af met een overlocksteek.

5

Werk de zijkanten van de mouw (5) af met een overlocksteek.

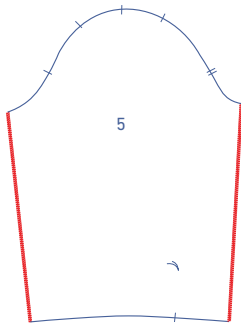

Knip in de mouw vanaf het knipje op de zoom tot aan het rijgdraadje.

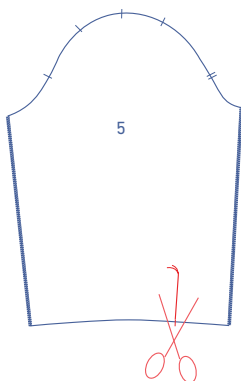

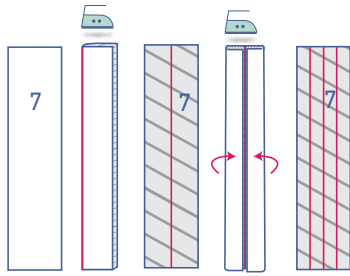

Strijk de bies voor de mouwsplit (7) voor als volgt:

- Strijk de bies eerst dubbel in de breedte over de hele lengte zodat er een vouwlijn ontstaat.
- Strijk de lange zijden nadien tot de rafelranden gelijk liggen met de vouwlijn.
- Vouw de bies nadien terug open.

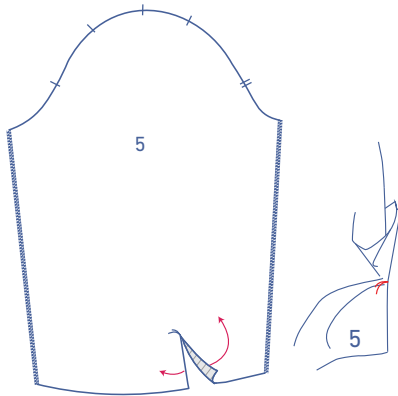

Sper de mouwsplit zodanig open dat je één rechte lijn bekomt.

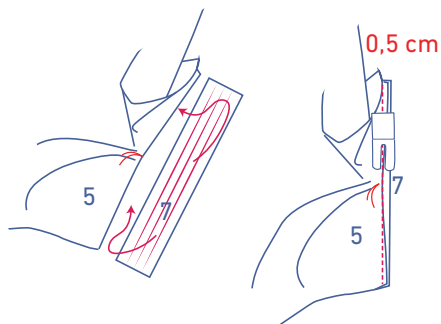

Schuif de bies voor de mouwsplit onder de mouw met de goede kant naar boven. Leg één lange rand gelijk met de rand van de mouwsplit en trek ter hoogte van het rijgdraadje de mouw wat opzij. Stik vast op 0,5 cm. Ter hoogte van het rijgdraadje heb je slechts enkele draadjes vastgestikt.

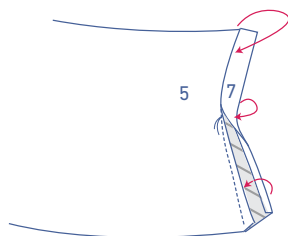

Vouw de bies om naar de goede kant van de mouw en leg de gestreken vouwlijn net op het stiksel.

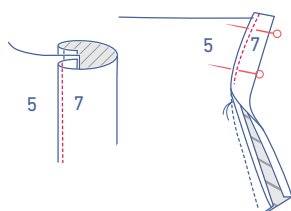

Stik vast net naast de rand.

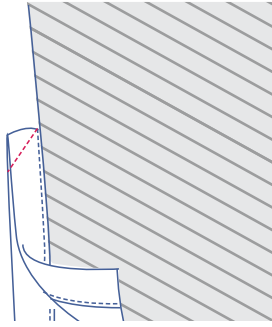

Vouw de mouw dubbel in de breedte met de goede kant naar binnen. Stik de bovenkant van de bies schuin op elkaar.

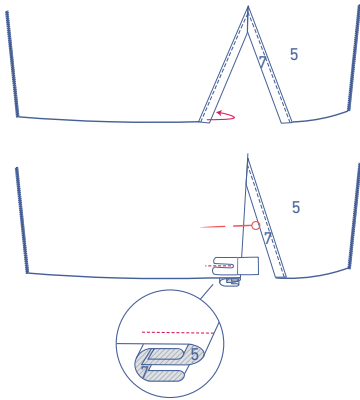

Vouw de bies aan de voorkant van de mouw (te herkennen aan het breedste gedeelte) helemaal om naar de averechtse kant van de mouw.

Stik de bies vast op persvoetbreedte van de onderkant.

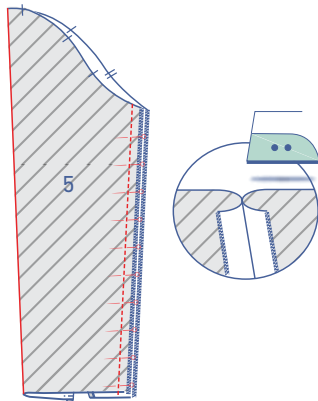

Speld en stik de zijkanten van de mouw. Strijk de naadwaarden open.

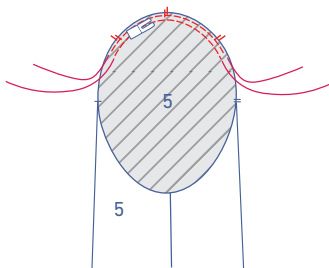

Stik met een grote steeklengte en lage draadspanning twee evenwijdige stiksels aan de bovenkant van de mouw tot iets voorbij de aangeduide enkele knipjes. Voorzie aan het begin en einde van het stiksel een eindje garen.

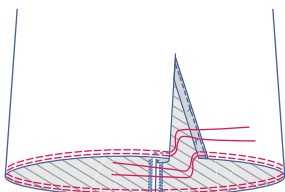

Stik met een grote steeklengte en lage draadspanning twee evenwijdige stiksels aan de onderkant van de mouw. Voorzie aan het begin en einde van het stiksel een eindje garen.

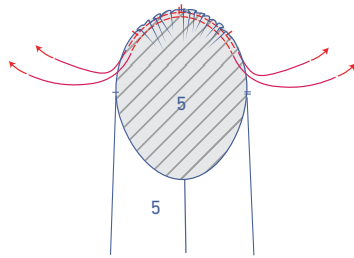

Trek voorzichtig aan de uiteinden van de draden zodat de stof rimpelt.

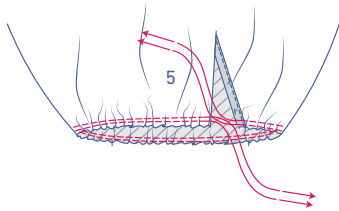

Strijk de polsboord (6) dubbel in de hoogte met de goede kant van de stof naar buiten, zodat je een vouwlijn bekomt. Vouw terug open.

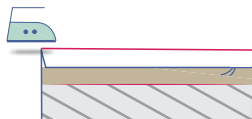
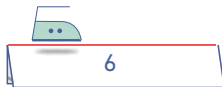

Strijk de lange zijde aan de kant waar het rijgdraadje zit 1 cm om naar de averechtse kant.

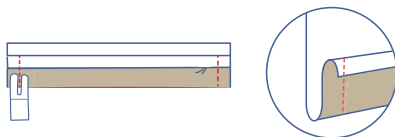

Vouw de polsboord dubbel op de plaats van de gestreken vouwlijn met de goede kant van de stof naar binnen. Stik de korte zijden.



Keer de polsboord met de goede kant naar buiten.

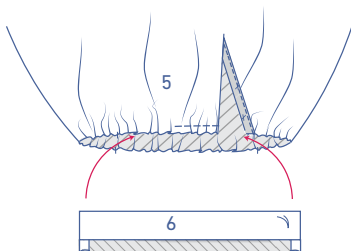

Speld de niet omgestreken rafelrand van de polsboord aan de onderkant van de mouw langs de binnenzijde (= de averechtse kant). Verdeel de rimpels tot de onderkant van de mouw past aan de polsboord.

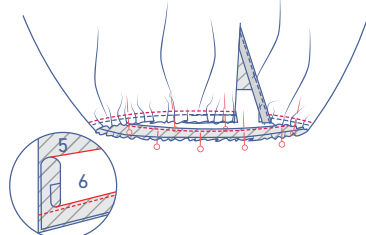

Stik vast.

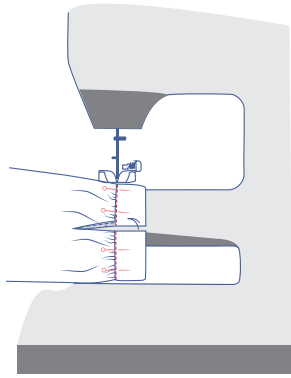

Keer de polsboord om naar de goede kant van de mouw. Leg de vouwlijn net op het stiksel. Stik vast net naast de rand.

6

Speld en stik de bovenkant van de mouw (= de mouwkop) aan de armuitsnijding met de corresponderende knipjes op elkaar. Het enkele knipje duidt het VP aan, het dubbele het RP. Het bovenste enkele knipje komt overeen met de schoudernaad. Verdeel de rimpels tot de bovenste enkele knipjes van de mouw 'matchen' met die van het bovenstuk.

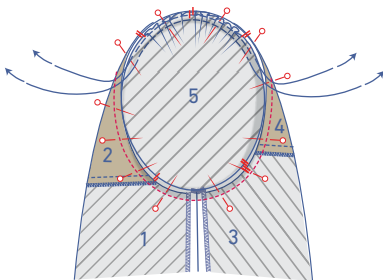

Werk de rafelranden samen af met een overlocksteek.

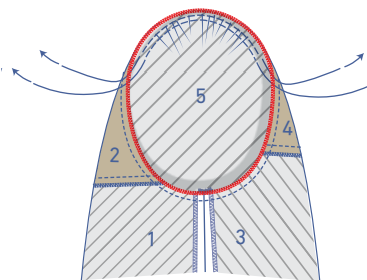

Verwijder de rimpeldraden.

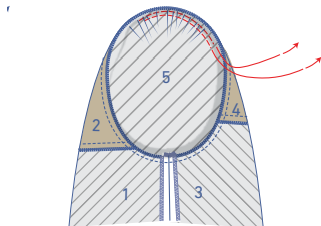

7

Speld en stik de schouderleden van het beleg VP bovenstuk (9) en beleg RP bovenstuk (10). Strijk de naadwaarden open.

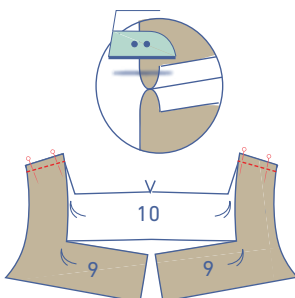

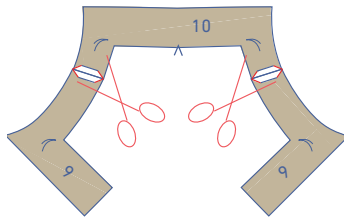

Knip de naadwaarde aan de uiteinden schuin af om onnodige diktes te vermijden.

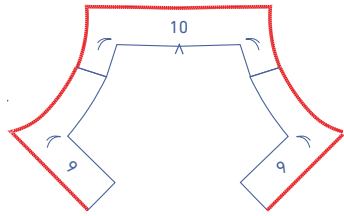

Werk de aangeduide zijden van beleg af met een overlacksteek.

3

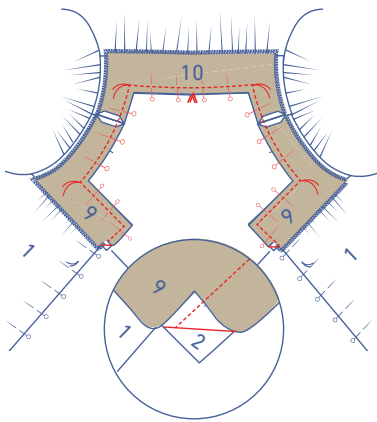

Speld en stik het beleg aan de jurk.

Laat telkens in de hoekpunten, aangeduid met een rijgdraadje, de naald in de stof, hef de persvoet, draai het werk en laat de persvoet zakken en stik verder.

3

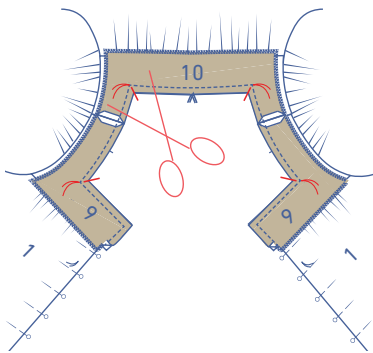

Knip diagonaal in de naadwaarde in de hoekpunten. **Let op:** knip tot net voor het rijgdraadje om mooie rechte hoeken te bekommen!

3

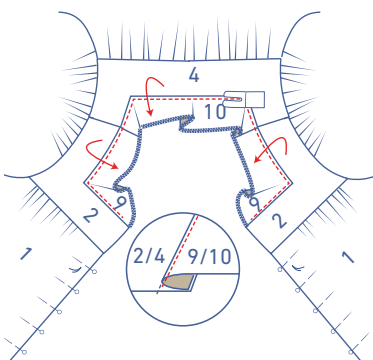

Vouw het beleg samen met de naadwaarde opzij en stik het beleg vast op de onderliggende naadwaarde vlak naast de naad. Dit doe je om een mooie strakke halslijn te verkrijgen. Let erop dat je de stof telkens zodanig opzij legt of vouwt dat je elke rechte zijde zo plat mogelijk kan stikken.

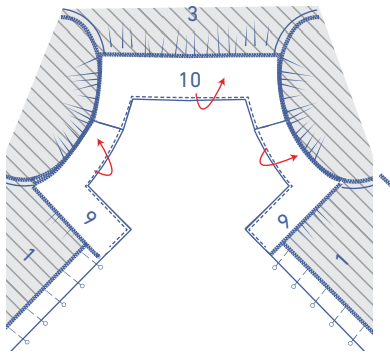

Keer het beleg om naar de averechtse kant.

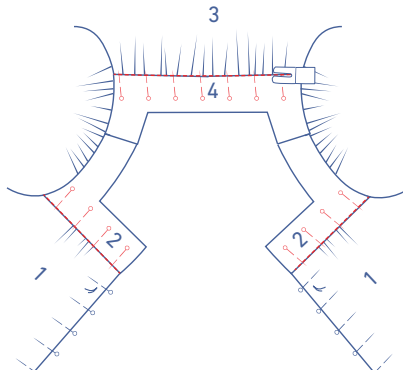

Speld het vast langs de goede kant. Stik vast in de aanzetnaad.

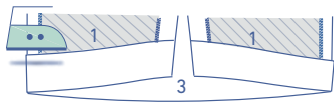

8

Strijk de zoomwaarde om naar de averechtse kant en vouw terug open.

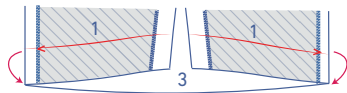

Leg de rafelrand tegen de gestreken vouwlijn en vouw nog eens door op de plaats van de gestreken vouwlijn.

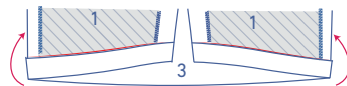
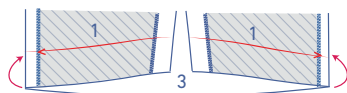

Stik vast net naast de rand.

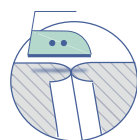
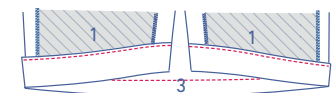

9

Stik de korte zijden van de riem (11) aan elkaar. Strijk de naadwaarde open.



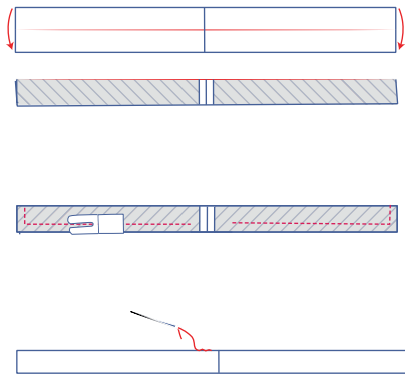

Vouw de riem dubbel in de hoogte met de goede kant van de stof naar binnen.

Stik de aangegeven zijden, maar laat een opening om de riem te kunnen keren.

Keer de riem met de goede kant naar buiten en naai de opening dicht.

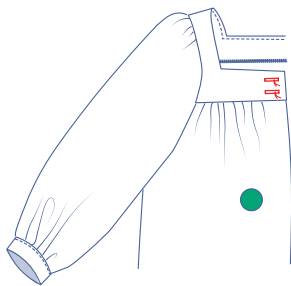

10

Maak 2 horizontale knoopsgaten op het bovenstuk RVP overeenkomstig de plaats van de knopen.

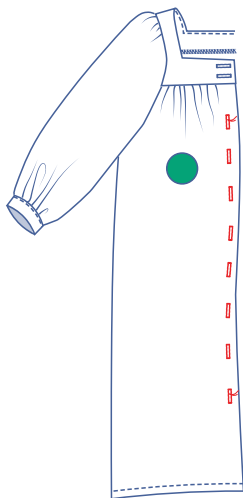

Maak verticale knoopsgaten op het RVP op de aangeduide plaats. De bovenste en onderste knoop staat aangeduid op het patroon. Verdeel de afstand tussen deze 2 gelijkmatig om de plaats voor de overige knopen te bepalen.

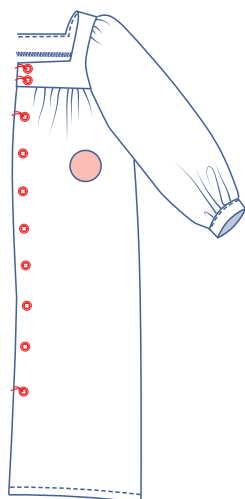

Naai de knopen aan.

Maak een horizontaal knoopsgat op de polsboord op 1 cm van de rand en in de helft van de hoogte.

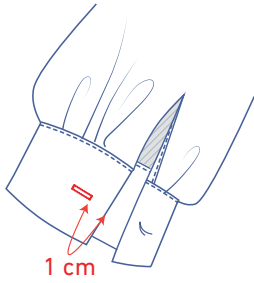

Naai de knoop aan op de aangeduide plaats.

