

# Rupert by Fibre ⚡ood



# Rupert by Fibre



**2 - 14 años**

La camisa Rupert es informal y moderna a la vez. De corte oversize, tiene cuello mao y el bolsillo del pecho presenta una parte inferior redondeada y dos líneas de pespunte. También cuenta con otros detalles divertidos, como un bajo con aberturas laterales, un canesú y un pliegue en mitad de la espalda. Remangarse las mangas es opcional ;-)

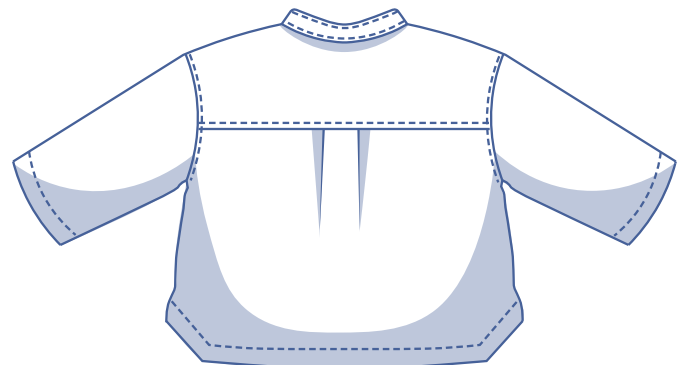

## guía de tallas (en cm)

talla	2	3	4	5	6	8	10	12	14
altura	92	98	104	110	116	125	137	150	160
CP (contorno pecho)	52	54	56	58	60	64	68	72	76

Para determinar la talla correcta para este patrón debes guiarte por la **medida de contorno de pecho** (sin importar la edad o la altura). Escoge la talla que más se aproxime a la medida de contorno de pecho. Después, modifica el largo de la talla seleccionada en función de la edad o la altura del niño, como se indica en la siguiente tabla.

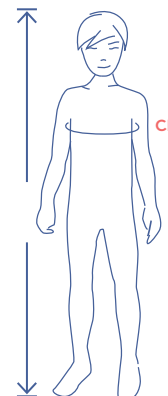

## medidas del patrón (en cm)

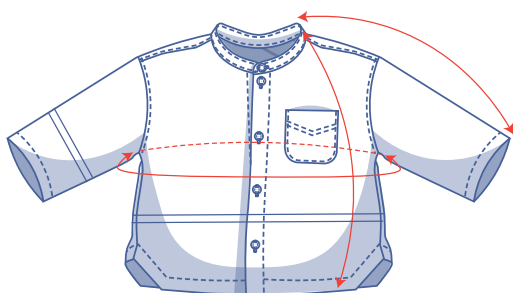

Las medidas de esta tabla son las medidas del patrón según el tejido utilizado y sirven como referencia. Se ha añadido holgura a las medidas de ancho (sobre las medidas exactas del cuerpo) para conseguir un ajuste más cómodo. Rupert está diseñado para ser **oversized**. Según el estilo que prefieras, puedes escoger una talla más o menos que la recomendada.

==== *acorta o alarga el patrón por aquí*

talla	2	3	4	5	6	8	10	12	14
largo	36,75	39,25	41,5	44	46,25	51,25	56	60,75	65,5
largo de manga*	30,5	32,75	35,25	37,75	40,25	45	50	55	59,75
contorno de pecho	74,25	76,25	78,5	80,5	82,5	86,5	90,5	94,5	98,5

\* Incluye largo de hombro.

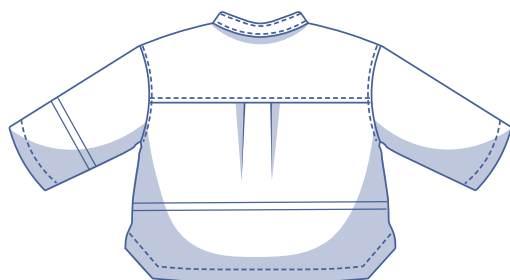

Compara las medidas indicadas con las medidas tomadas o deseadas. **Alarga** o **acorta** la camiseta y/o las mangas cortando las piezas del patrón por las líneas dobles. Después, aumenta la distancia entre las piezas cortadas (para alargar) o superpón las piezas (para acortar). Asegúrate de que las líneas CD y CT y las costuras laterales están bien rectas.



### IMPORTANTE

Adapta la cantidad de tela en base a estas alteraciones.

## materiales



- Hilo
- Botones (Ø 1,1 cm): ver tabla
- Entretela termoadhesiva: máx. 40 cm
- Tela: ver tabla

botones	2	3	4	5	6	8	10	12	14
	5	5	5	5	5	6	6	7	7

tela		2	3	4	5	6	8	10	12	14
tela de 110 cm de ancho	cm	100	100	120	125	135	150	170	190	210
tela de 140 cm de ancho	cm	85	90	95	100	100	120	125	130	135

El plano de corte correspondiente se encuentra en la página 6 de estas instrucciones de costura.

**telas recomendadas** Hay muchas telas que funcionan muy bien para Rupert. Sin embargo, las telas tejidas son las mejores debido a los detalles. Popelín, chambray, tencel, lino, crepé y franela son excelentes opciones. Rupert queda muy bien tanto en telas lisas como estampadas.



# Proud to be #Sewista

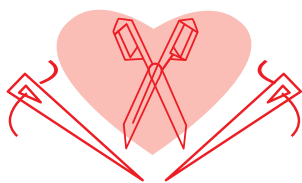

## piezas y márgenes de costura (en cm)

Para coser la prenda como se describe en las instrucciones debes dibujar el margen de costura alrededor de las piezas del patrón, en el papel, antes de cortar la tela. Si estás usando un patrón en PDF, puedes imprimir el patrón con o sin margen de costura. Para más información, mira el [vídeo](#).

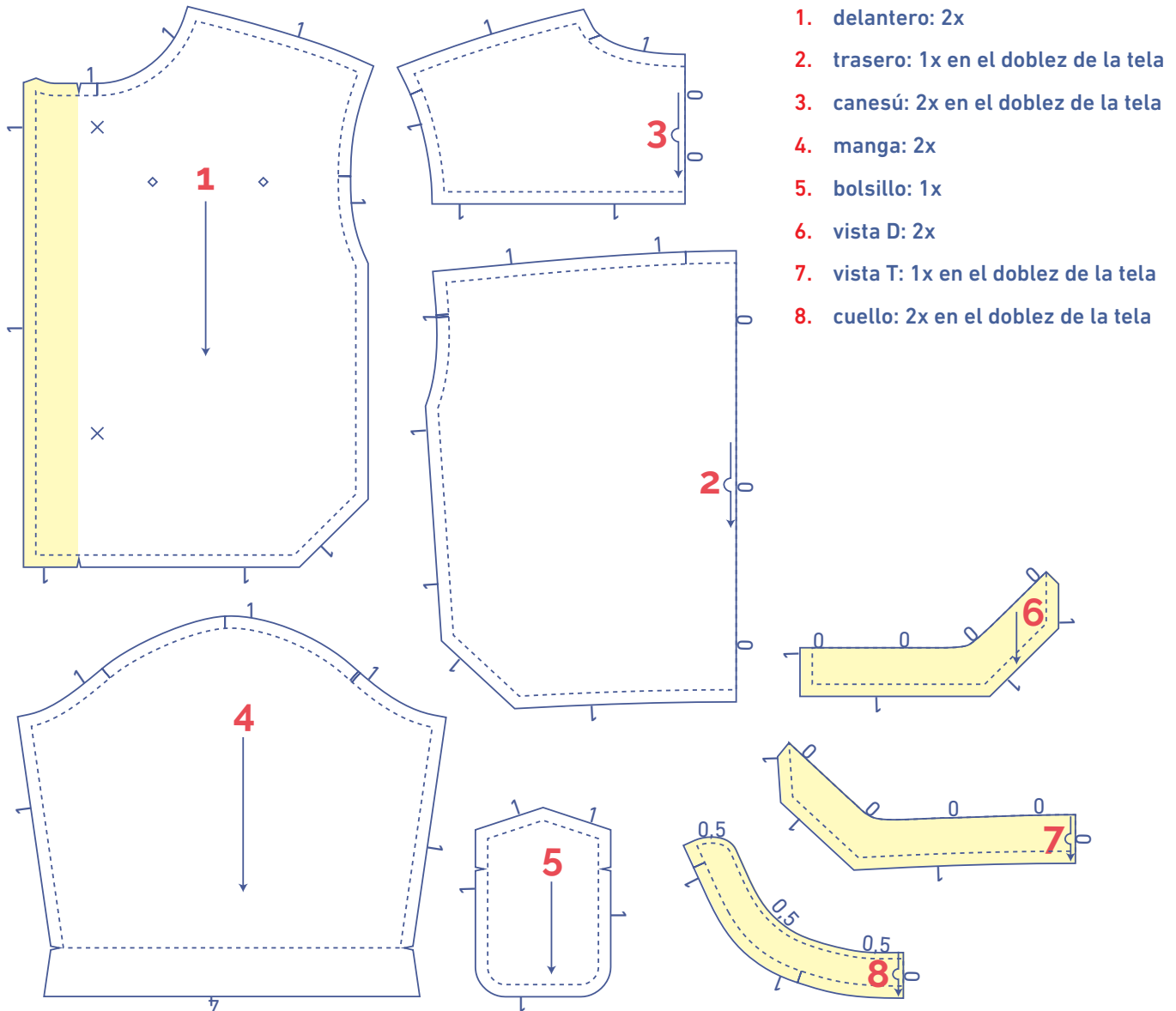

### IMPORTANTE

Las piezas destacadas en amarillo claro llevan entretela termoadhesiva en el revés de la tela.

?	tipo de material
	tela
	entretela termoadhesiva

## plano de corte – telas lisas tela de 110 cm de ancho

2 - 14 años

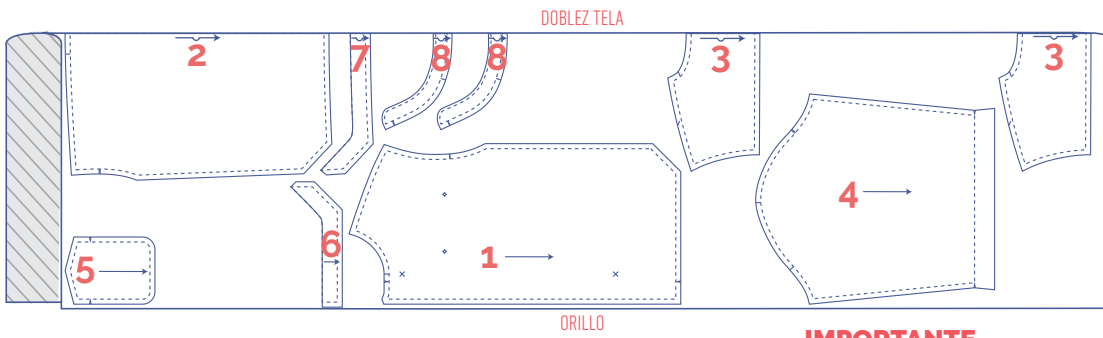

**IMPORTANTE**

Solo necesitas una pieza 5.

## plano de corte – telas lisas tela de 140 cm de ancho

2 - 6 años

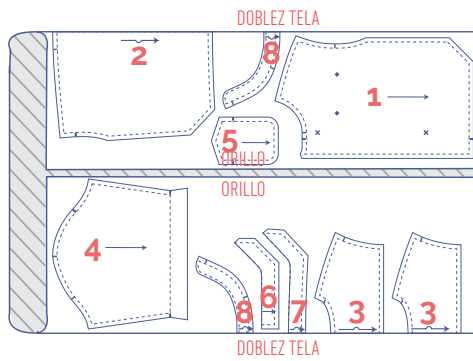

**IMPORTANTE**

Solo necesitas una pieza 5.

8 - 14 años

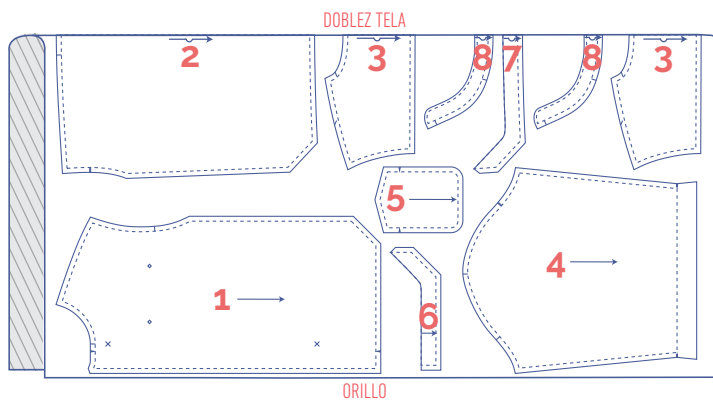

**IMPORTANTE**

Solo necesitas una pieza 5.

## marca las piezas del patrón

	corta el papel y la tela en los siguientes puntos
	un corte
	doble corte
V	muesca en V

	marca los siguientes puntos con un hilván
	punto central
	botones

# confección



El método utilizado para los acabados de la prenda dependerá del tejido empleado. Las piezas se cosen siempre con los derechos enfrentados, a menos que se indique lo contrario.

D delantero

T trasero

DI delantero izquierdo

DD delantero derecho

CD centro delantero

CT centro trasero

□ derecho

▨ revés

▨ entretela termoadhesiva

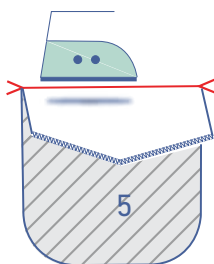
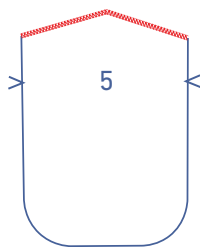
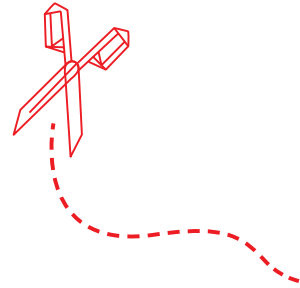

**1**

Remata los bordes indicados del bolsillo (5) con puntada overlock.

Plancha la parte superior del bolsillo hacia el revés, por las marcas en V.

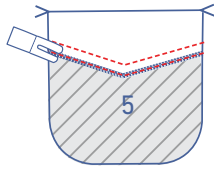

Cose con dos líneas de pespunte, siguiendo la forma de la vista.

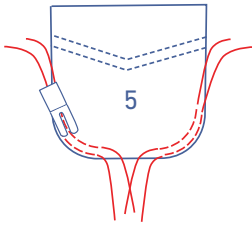

Con puntada larga y poca tensión de hilo, cose dos líneas paralelas en las esquinas redondeadas de los bolsillos. Deja los hilos largos al principio y al final de cada línea.

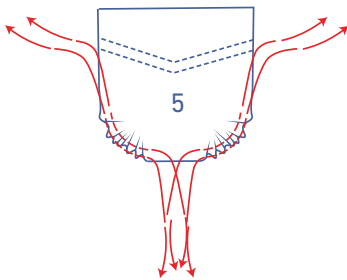

Tira con cuidado de los hilos para fruncir ligeramente la tela y enrollar el margen de costura.

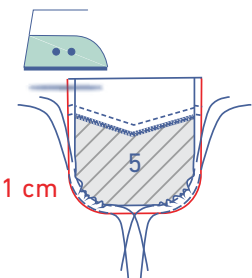

Plancha los bordes 1 cm hacia el revés.

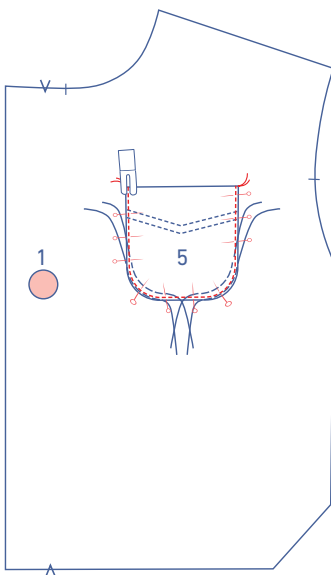

Sujeta con alfileres el bolsillo al DI (1) en la posición indicada. Cose junto al borde.



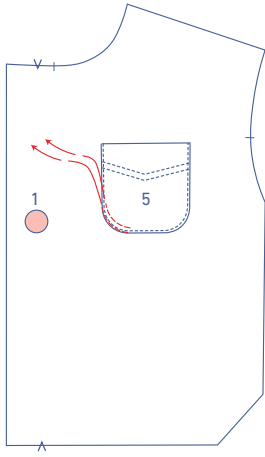

Retira los hilos de fruncir.

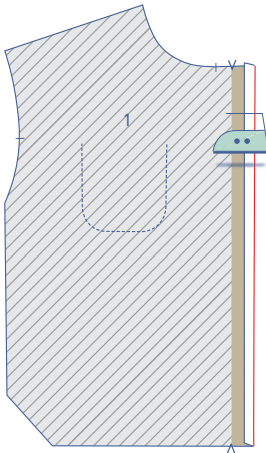

**2**

Plancha el margen de costura de CD hacia el revés.

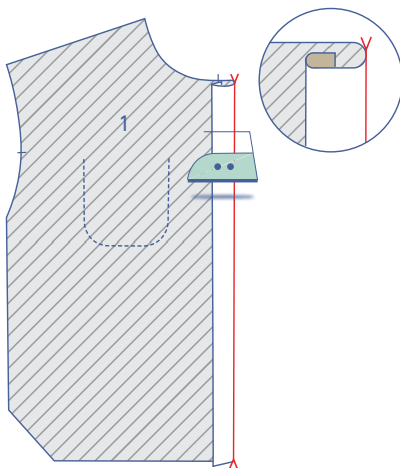

A continuación, dobla la vista hacia el revés una vez más, en esta ocasión por las marcas en V.

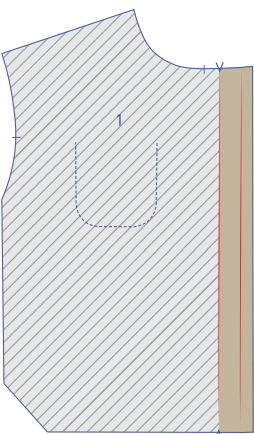

Vuelve a abrir.

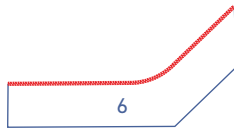

Remata el borde indicado de la vista D (6) con puntada overlock.

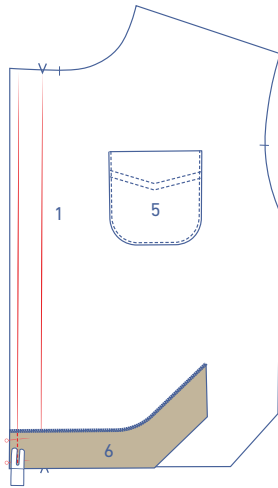

Sujeta con alfileres y cose el extremo corto de la vista a la parte entretelada del delantero.

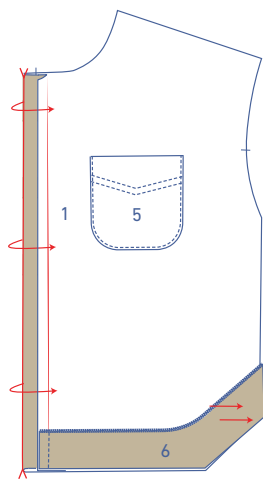

Dobla la parte entretelada D y la vista por la línea de pliegue de las marcas en V, de forma que las líneas para el dobladillo coincidan y los derechos de la tela queden enfrentados.

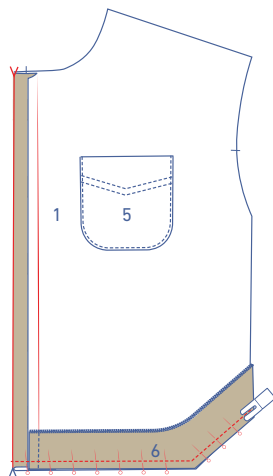

Sujeta con alfileres y cose el dobladillo.

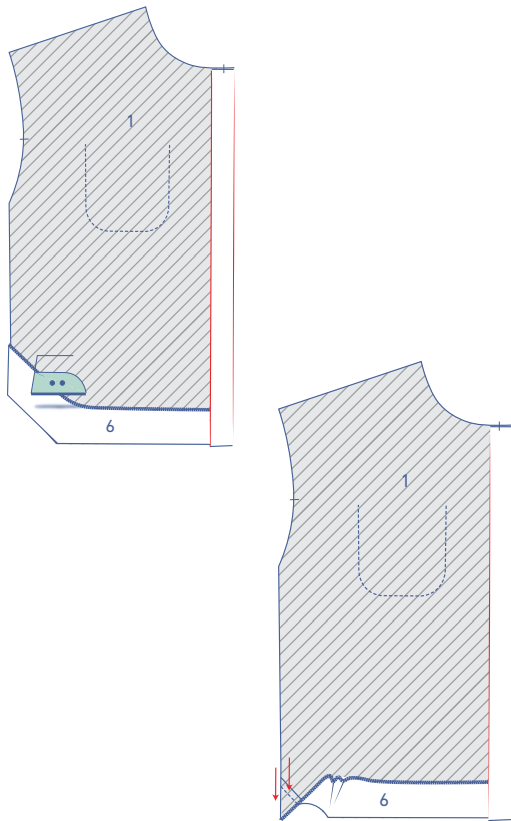

Vuelve la vista hacia el revés del delantero y plancha para que quede bien plano.

A continuación, abre la vista del costado del bajo.

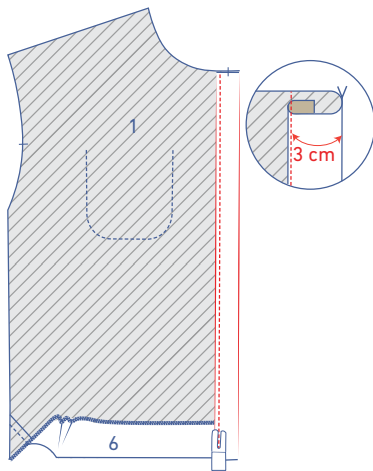

Cose la vista delantera al CD a 3 cm del borde.

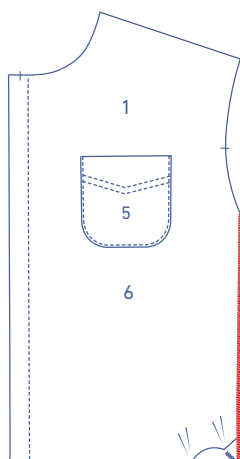

Remata los costados de D + vista del bajo (abierta hacia abajo) con puntada overlock.

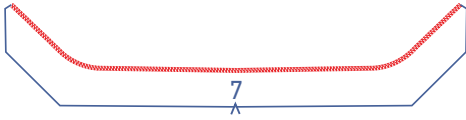

### 3

Remata el borde indicado de la vista T (7) con puntada overlock.

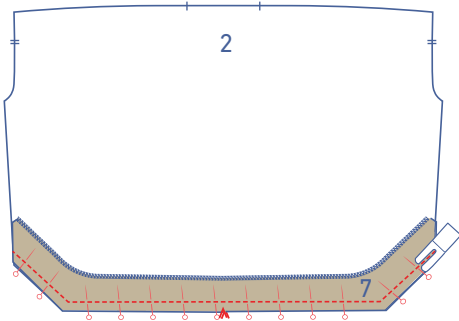

Sujeta la vista trasera entretelada con el borde sin pulir al bajo del T (2) y cose.

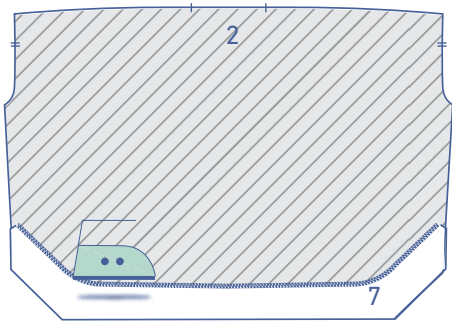

Dobla la vista hacia el revés del trasero y plancha para que quede bien plano.

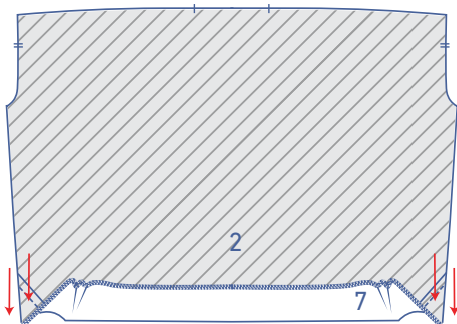

Abre la vista en los costados.

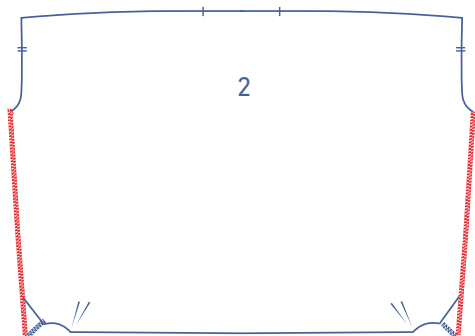

Remata los costados de T + vista (abierta hacia abajo) con puntada overlock.

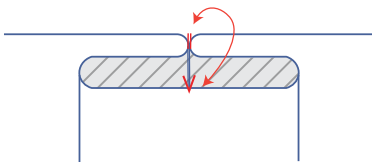
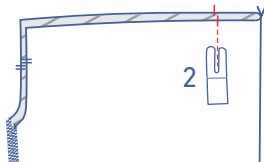
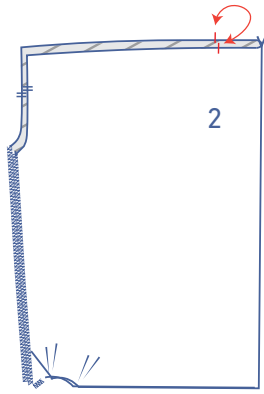

## 4

Dobla el T por la mitad, a lo ancho, con el revés de la tela hacia dentro y haciendo coincidir los piquetes.

Cose lo pliegue para fijarlo (cose 3 cm en vertical empezando desde la parte de superior).

Plancha el pliegue plano para que la marca en V de CT quede alineada con los piquetes.

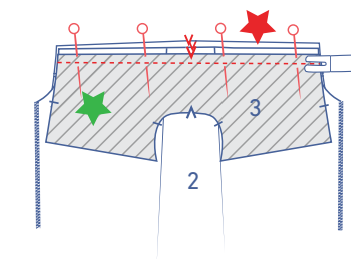
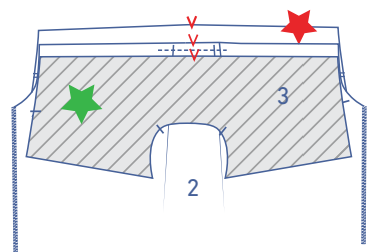
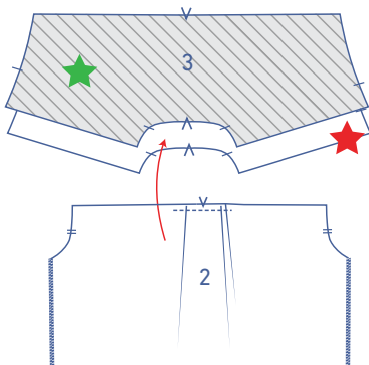

## 5

Coloca las dos piezas de canesú (3) juntas, derecho contra derecho, y con bordes rectos alineados. A continuación, desliza la pieza trasera entre los canesús (con el derecho del trasero hacia arriba), haciendo coincidir los bordes.

La pieza de canesú exterior está indicada con una estrella verde y la pieza con una estrella roja será la que quede en el interior de la camisa.

Cose.

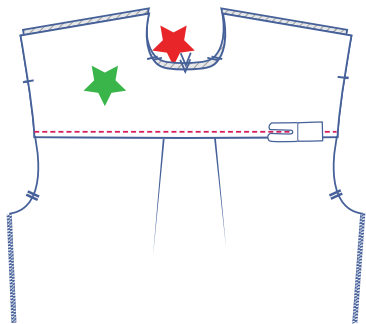

Abre las piezas de canesú. El T debe estar bien colocado entre las dos piezas. Pasa un pespunte junto a la costura.

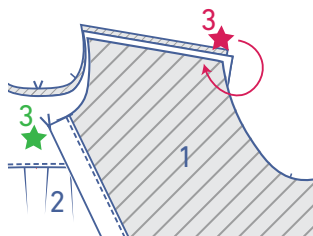

Coloca los hombros del D y los del canesú con la estrella verde uno encima de otro, encarando los derechos. A continuación, toma el hombro del canesú con una estrella roja y colócalo sobre el revés del D, con el derecho del canesú hacia abajo.

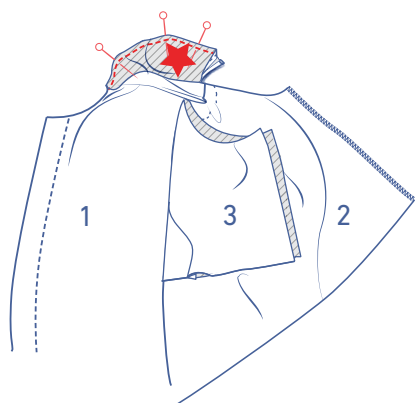

Alinea los bordes de las tres piezas y cose todas las capas juntas.

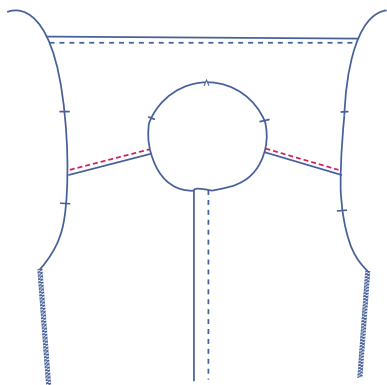

Vuelve del derecho. La costura de hombros del D debe estar bien colocada entre las piezas de canesú. Pasa un pespunte junto a la costura.

## 6

Ahora toca coser las dos piezas de cuello (8).

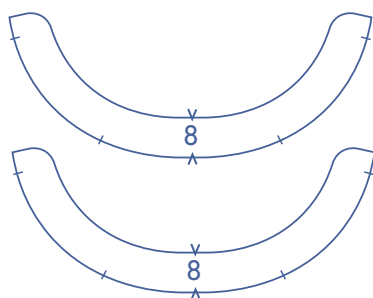

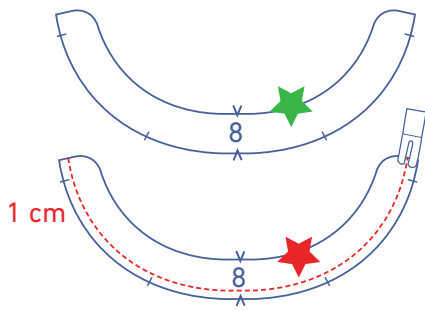

Haz una costura en la parte inferior de una de las piezas de cuello a 1 cm del borde. Este cuello está indicado con una estrella roja.

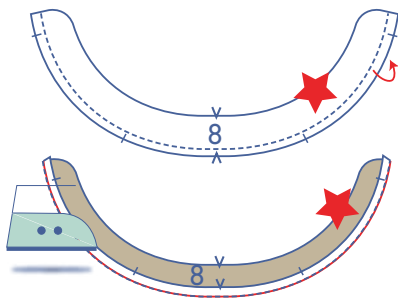

Plancha el margen de costura hacia el revés por la línea de costura. Este cuello está indicado con una estrella roja.

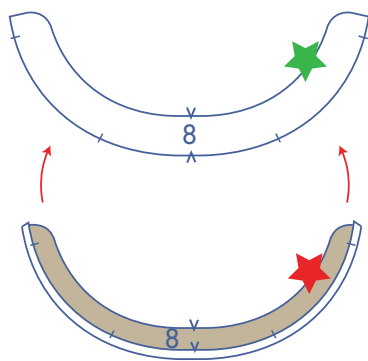

Plancha el margen de costura del cuello con una estrella roja hacia el revés, por la línea de costura.

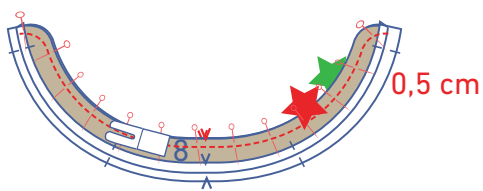

Sujeta con alfileres y cose los contornos indicados a 0,5 cm del borde.

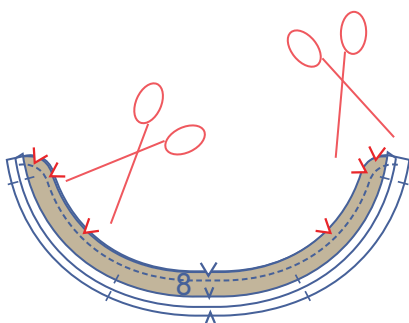

Haz cortes en el margen de costura de las zonas curvas para evitar que la tela quede abultada.

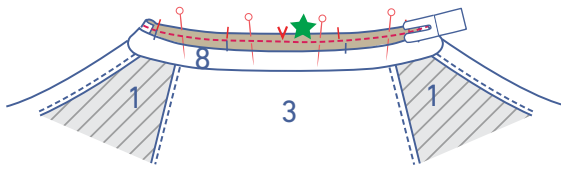

Sujeta con alfileres y cose el cuello con la estrella verde al cuello, por el revés de la camisa, haciendo coincidir los piquetes.

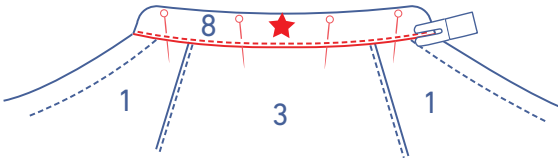

Dobla el cuello con una estrella roja hacia el derecho del cuello. El pliegue debe quedar justo sobre la costura anterior. Sujeta con alfileres y cose.

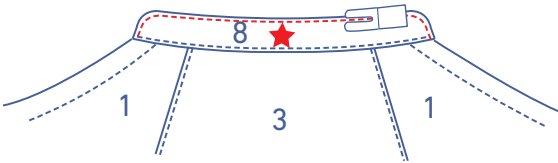

Termina cosiendo el cuello junto al borde.

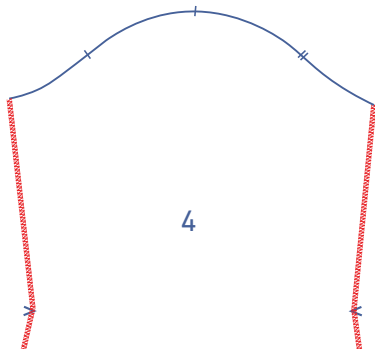

## 7

Remata los laterales de la manga (4) con puntada overlock.

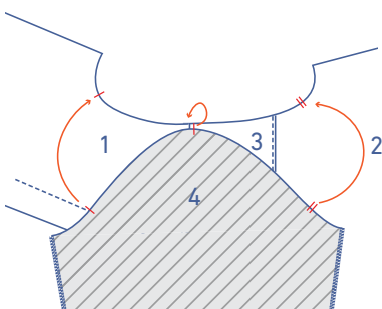

Sujeta con alfileres y cose la parte superior de la manga a la sisa, haciendo coincidir los piquetes. El piquete simple indica el D y el doble el T. El piquete de la parte superior debe quedar alineado con el piquete que indica el hombro.

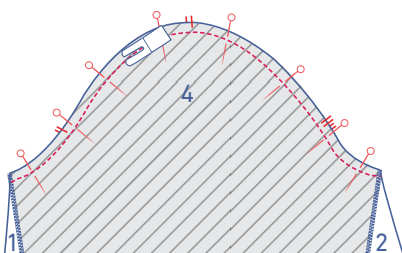



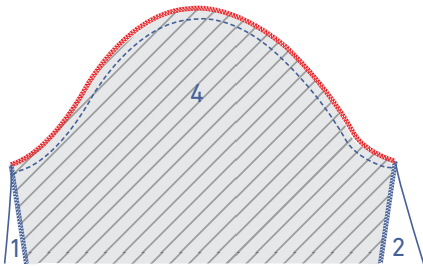

Pule las costuras con puntada overlock.

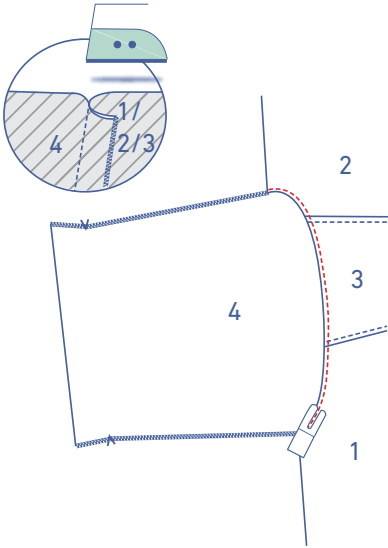

Plancha las costuras hacia el cuerpo de la camisa. Pasa un respunte por el cuerpo de la camisa, junto a la costura de la manga.

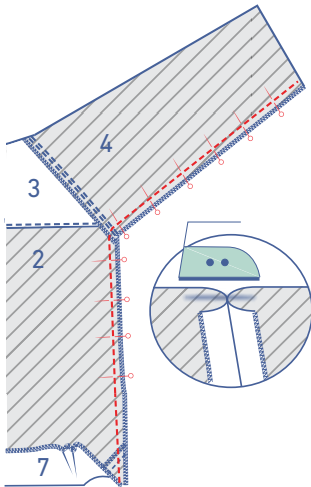

## 8

Sujeta con alfileres y cose la parte inferior de brazos y costados con la vista doblada hacia abajo. Cose hasta abajo para que los costados de la vista también queden cosidos. Plancha las costuras abiertas.

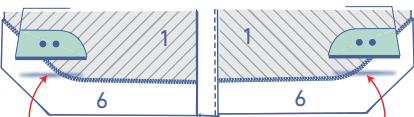

Dobla la vista hacia el revés.

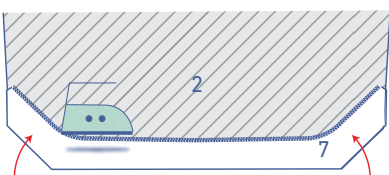

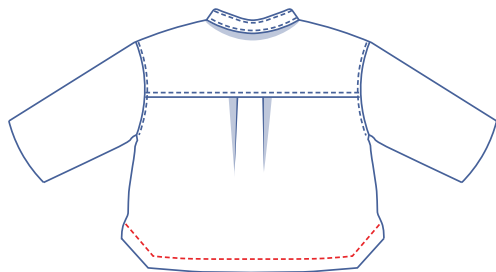

Cose la vista con un pespunte siguiendo la forma del bajo.

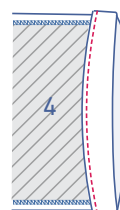
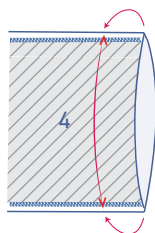
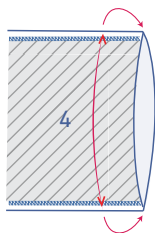
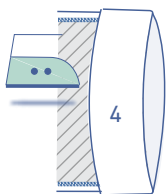

## 9

Plancha el margen de costura del dobladillo de las mangas por las marcas en V y abre.

Coloca el borde sobre la línea de pliegue y dobla una vez más.

Cose junto al borde.

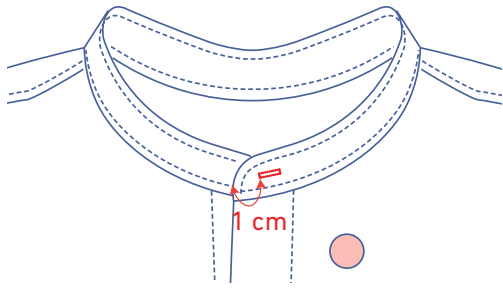

## 10

Haz un ojal horizontal en el lado izquierdo del cuello, en medio, y a 1 cm de distancia del borde acabado.

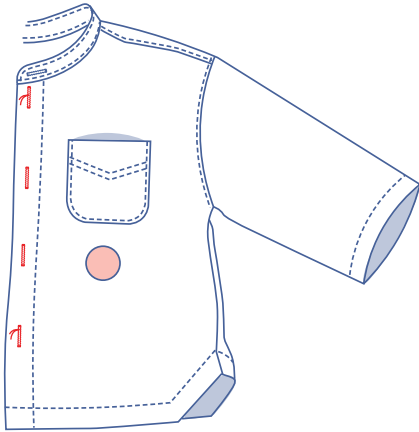

Haz ojales verticales en el DI. La posición del primer y el último botón viene indicada en el patrón. Divide la distancia de forma uniforme para determinar la posición del resto de botones.

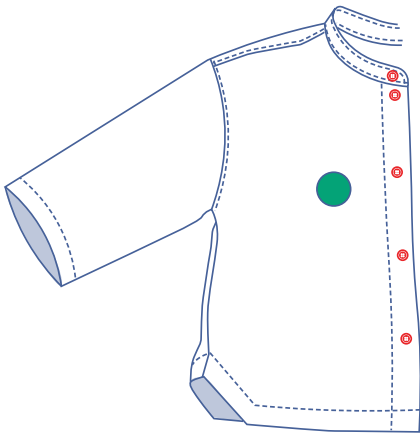

Termina cosiendo todos los botones en el DD para que coincidan con los ojales del DI.