

# Bloom by Fibre ⚡ood



# Bloom by Fibre ⚡ood



32 - 58

¿Una falda Bloom para cada día de la semana? ¡¿Por qué no?! En serio, nunca te cansarás de esta falda paperbag. La falda es recta, con cinturilla elástica y cintas ajustables para que siempre te quede perfecta. Y, ¿sabes qué? Bloom, la falda de tus sueños, estará lista en tres segundos. Al fin y al cabo, el patrón solo consta de dos piezas que no tardarás nada en trazar, cortar y coser. Preparados, listos, ¡ya!

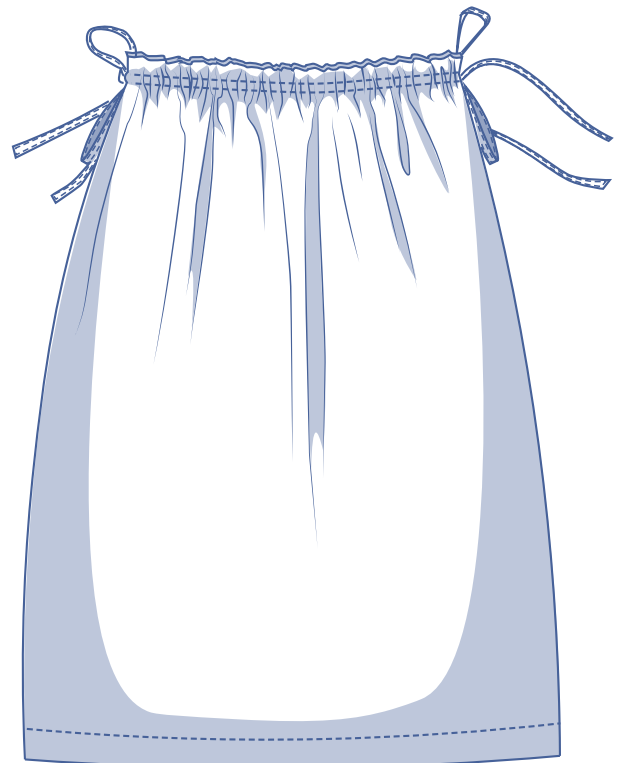
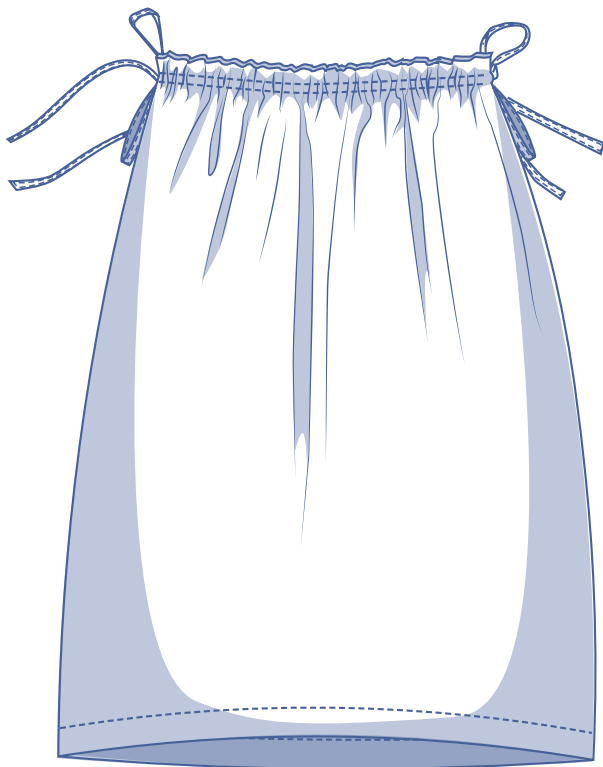

## guía de tallas (en cm)

talla	XS		S		M		L		XL		XXL		XXXL		
	32	34	36	38	40	42	44	46	48	50	52	54	56	58	60
altura	160	164	166	167	168	169	170	171	172	172	172	172	172	172	172
CI (contorno cintura)	66	68	70	74	78	82	84	88	94.5	101	107.5	114	120.5	127	146
CA (contorno cadera)	86	90	94	97	100	103	106	109	115	120	125	130	135	140	145

Elige la talla en función de tu **medida de contorno de cadera**. Escoge la talla que más se aproxime a tu medida de contorno de cadera. La medida de contorno de cintura es fácil de modificar con el elástico y las cintas.

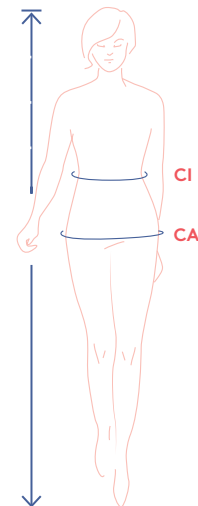

## medidas del patrón (en cm)

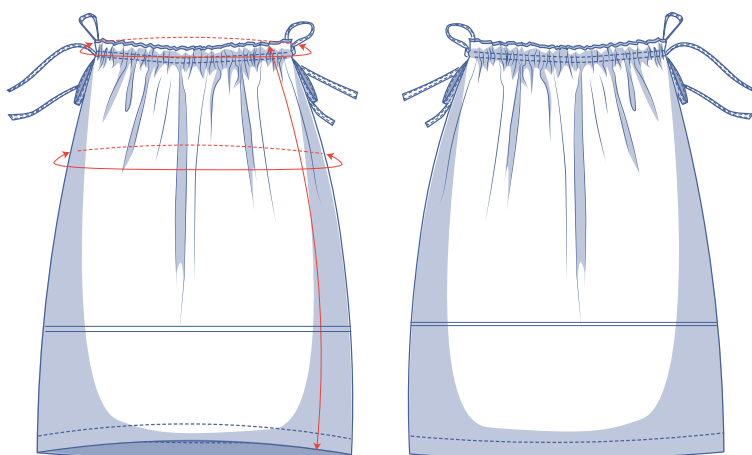

Las medidas de esta tabla son las medidas del patrón según el tejido utilizado y sirven como referencia. Se ha añadido holgura a las medidas de ancho (sobre las medidas exactas del cuerpo) para conseguir un ajuste más cómodo. Bloom está diseñada para tener **un corte suelto**.

— acorta o alarga el patrón por aquí

talla	32	34	36	38	40	42	44	46	48	50	52	54	56	58
largo lateral*	74,25	74,5	75	75,25	75,5	75,75	76	76,25	77,75	78	78,25	78,5	78,75	79
contorno cintura sin elástico	100,25	102,25	104,25	108,25	112,25	116,25	118,25	122,25	128,25	134,25	140,25	146,25	152,25	158,25
contorno cadera	106,25	110,25	114,25	117,25	120,25	123,25	126,25	129,25	135,25	140,25	145,25	150,25	155,25	160,25

\* Ten en cuenta que este largo queda 1,5 cm por encima de la cintura.

Compara las medidas indicadas con las medidas tomadas o deseadas. **Alarga** o **acorta** la falda cortando las piezas del patrón por las líneas dobles. Después, aumenta la distancia entre las piezas cortadas (para alargar) o superpón las piezas (para acortar). Asegúrate de que las líneas CD y CT y las costuras laterales están bien rectas.



### IMPORTANTE

Adapta la cantidad de tela en base a estas alteraciones.

## materiales



- Hilo
- Elástico\* (0,5 cm de ancho): ver tabla
- Tela: ver tabla

elástico*		4	6	8	10	12	14	16	18	20	22	24	26	28	30
longitud	cm	60	62	64	68	72	76	78	82	89	95	102	108	115	121

\* Las medidas del elástico son solo orientativas y dependerán del tipo de elástico. Para determinar la longitud exacta, utiliza el elástico para medir alrededor de la cintura. Añade 3 cm a esta medida.

tela		4	6	8	10	12	14	16	18	20	22	24	26	28	30
tela de 110 cm de ancho	cm	170	170	170	170	170	170	170	170	175	175	175	175	175	180
tela de 140 cm de ancho	cm	110	110	110	115	115	170	170	170	175	175	175	175	175	180

El plano de corte correspondiente se encuentra en la página 6 de estas instrucciones de costura.

## telas recomendadas



El patrón de la falda Bloom es tan sencillo que prácticamente todas las telas valen. Las telas más rígidas (como el popelín y el lino) y las de caída fluida (como la viscosa, crepé de viscosa, satén, tencel, etc.) son opciones igualmente buenas. Pero, por supuesto, no tienes que limitarte a las telas tejidas. Las telas de punto (como French Terry, mezclas de bambú, jacquards ligeros, etc.) pueden tener resultados sorprendentes. ¿Los estampados? ¡Deja volar tu imaginación! El diseño es sencillo, así que ¿por qué no darle protagonismo con un estampado llamativo? Bloom en tela plisada nos parece todo un acierto. Piensa a lo grande con poco esfuerzo.

# Proud to be #Sewista

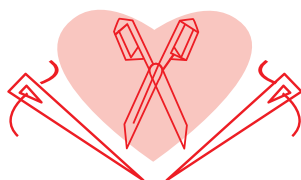

## piezas y márgenes de costura (en cm)

Para coser la prenda como se describe en las instrucciones debes dibujar el margen de costura alrededor de las piezas del patrón, en el papel, antes de cortar la tela. Si estás usando un patrón en PDF, puedes imprimir el patrón con o sin margen de costura. Para más información, mira el [vídeo](#).

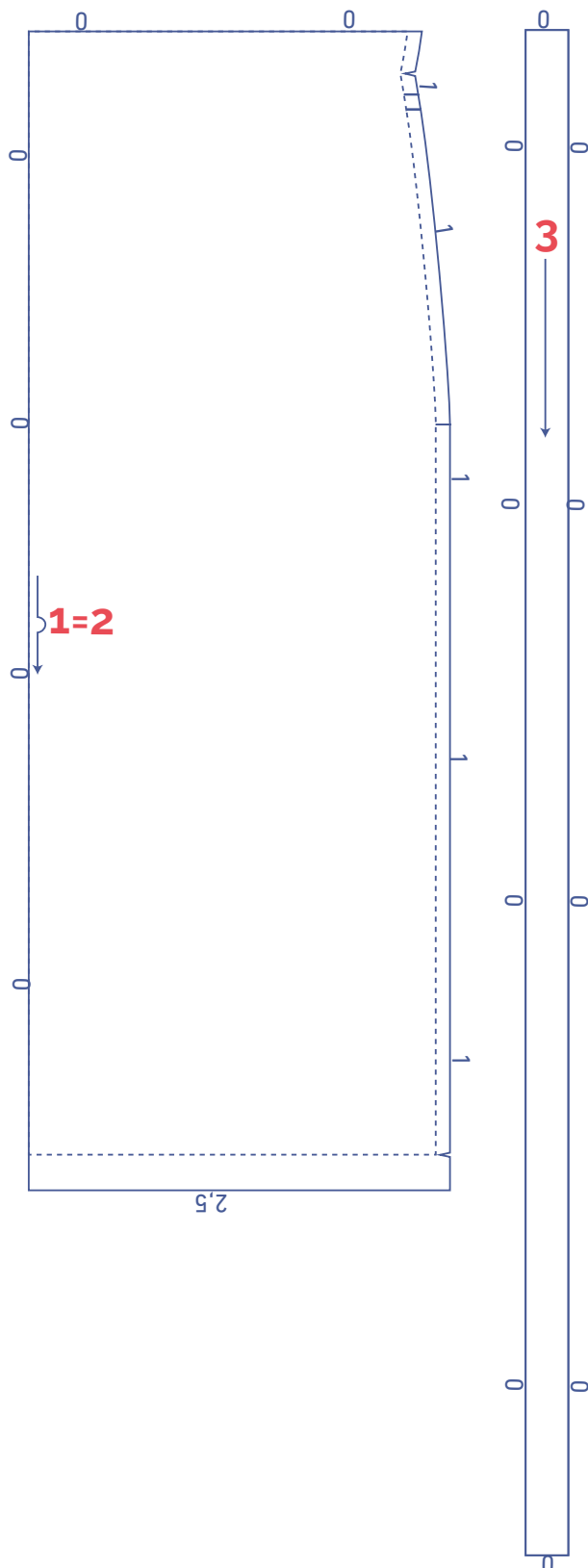

1. delantero: 1x en el doblez de la tela
2. trasero: 1x en el doblez de la tela
3. cinta: 2x

### IMPORTANTE

Las piezas 1 y 2 son iguales.

## plano de corte – telas lisas tela de 110 cm de ancho

32 - 58

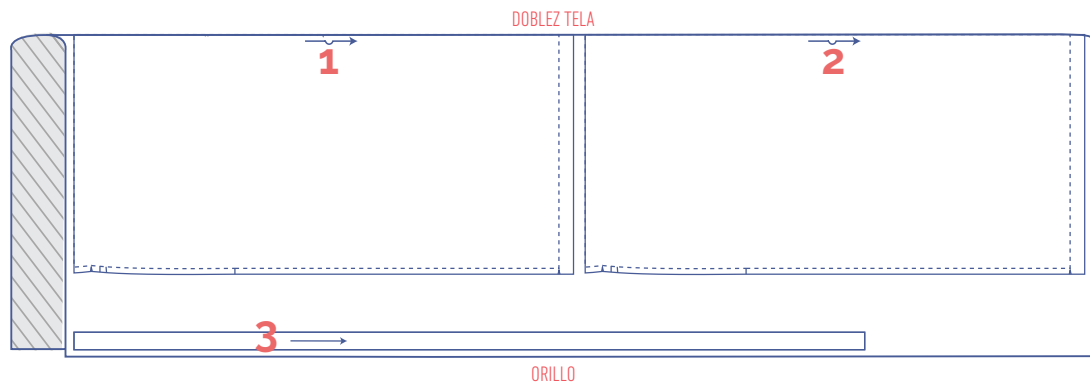

## plano de corte – telas lisas tela de 140 cm de ancho

32 - 40

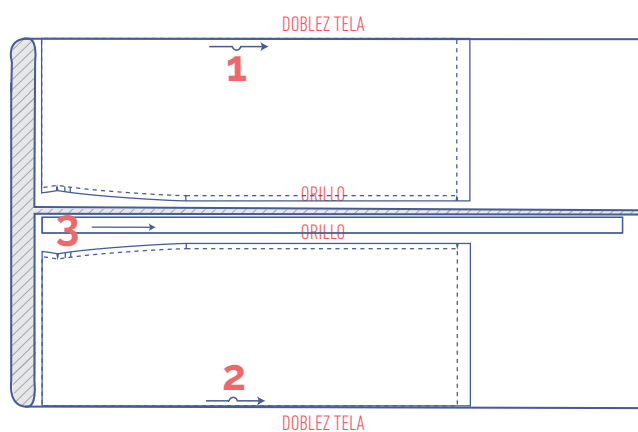

42 - 58

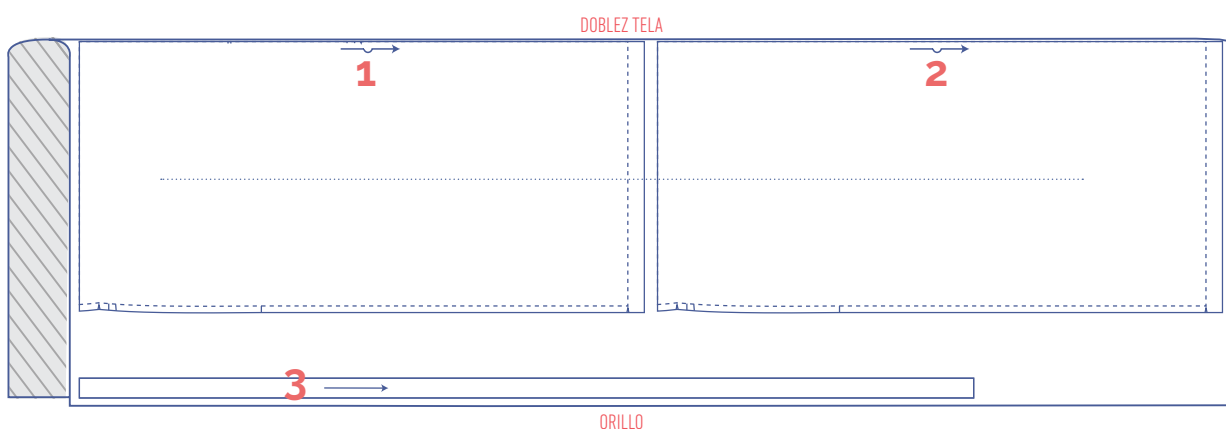

## marca las piezas del patrón



corta el papel y la tela  
en los siguientes puntos

I un corte

II doble corte

V muesca en V

# confección



El método utilizado para los acabados de la prenda dependerá del tejido empleado. Las piezas se cosen siempre con los derechos enfrentados, a menos que se indique lo contrario.

D delantero

T trasero

 derecho

 revés

 elástico

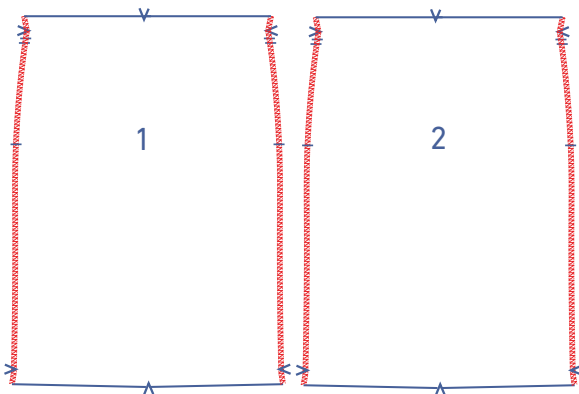

## 1

Remata los costados de delantero (1) y trasero (2) con puntada overlock.

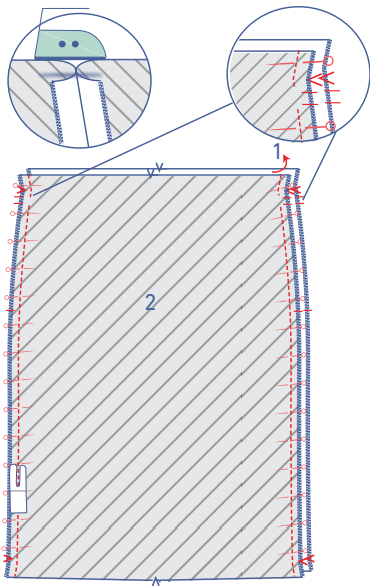

Sujeta con alfileres y cose los costados. Deja una abertura entre los piquetes para poder introducir el elástico y la cinta más tarde. Plancha las costuras abiertas.



Remata la parte superior y el bajo de la falda con puntada overlock.



Plancha la vista hacia el revés, por las marcas en V.

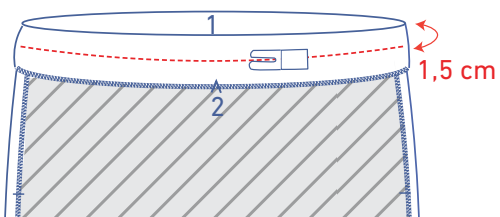
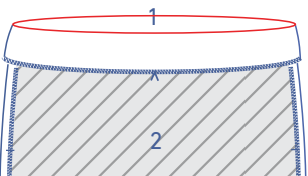

Para hacer la jareta, cose primero un pespunte a 1,5 cm del borde superior.



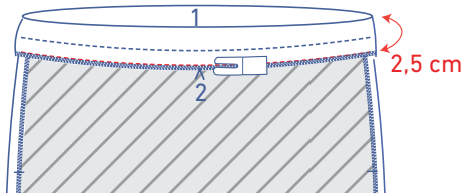

Cose un segundo pespunte a 2,5 cm de distancia del borde. Esta será la línea de costura inferior de la jareta, de 1 cm de ancho.

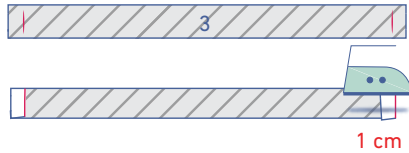

## 2

Plancha los extremos cortos de las cintas (3) 1 cm hacia el revés.

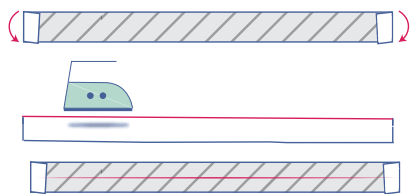

Plancha por la mitad, a lo largo, con el revés de la tela hacia dentro.

Vuelve a abrir.



Plancha los bordes largos para que coincidan con la línea de pliegue del centro.



Plancha por la mitad.



Cose por todo alrededor, junto al borde.

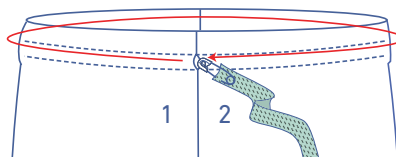

Introduce el elástico en la jareta por la abertura del costado.

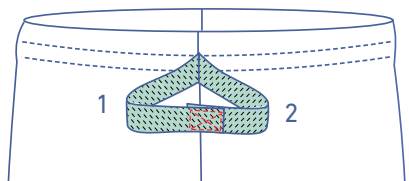

Superpón los extremos del elástico 3 cm y cose en forma de cuadrado con una X dentro. Estira el elástico por la jareta.

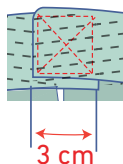

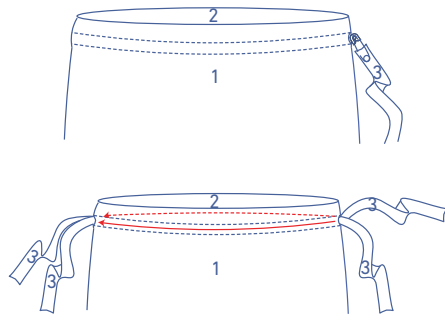

Pasa una cinta por la abertura del costado en la jareta, por el delantero, hasta la abertura del otro costado. Pasa la otra cinta por la abertura del costado, por la parte trasera, hasta la abertura del otro costado.

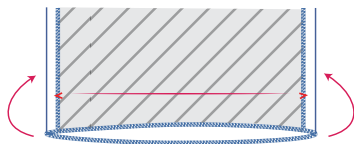

---

### 3

Plancha el margen de costura del dobladillo hacia el revés.

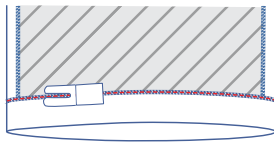

Cose.