

Zita by Fibre ⚡ood



Zita by Fibre ood



XS - XXXL

Zita is dé aanwinst voor zwoele zomeravonden en stralende stranddagen. In een-twee-drie klaar, dus hoef je niet langer binnen in je atelier te zitten dan nodig. Mmm, naaien op het terras of in de tuin, dat is nog een idee. In elk geval: deze bevallige A-lijn is zo klaar. Lang, kort, tussenin ... up to you. De ronde hals en het rugdecolleté werk je af met biais. Idem voor de comfortabele armuitsnijdingen. Zakken in de zijnaad. Ziezo.

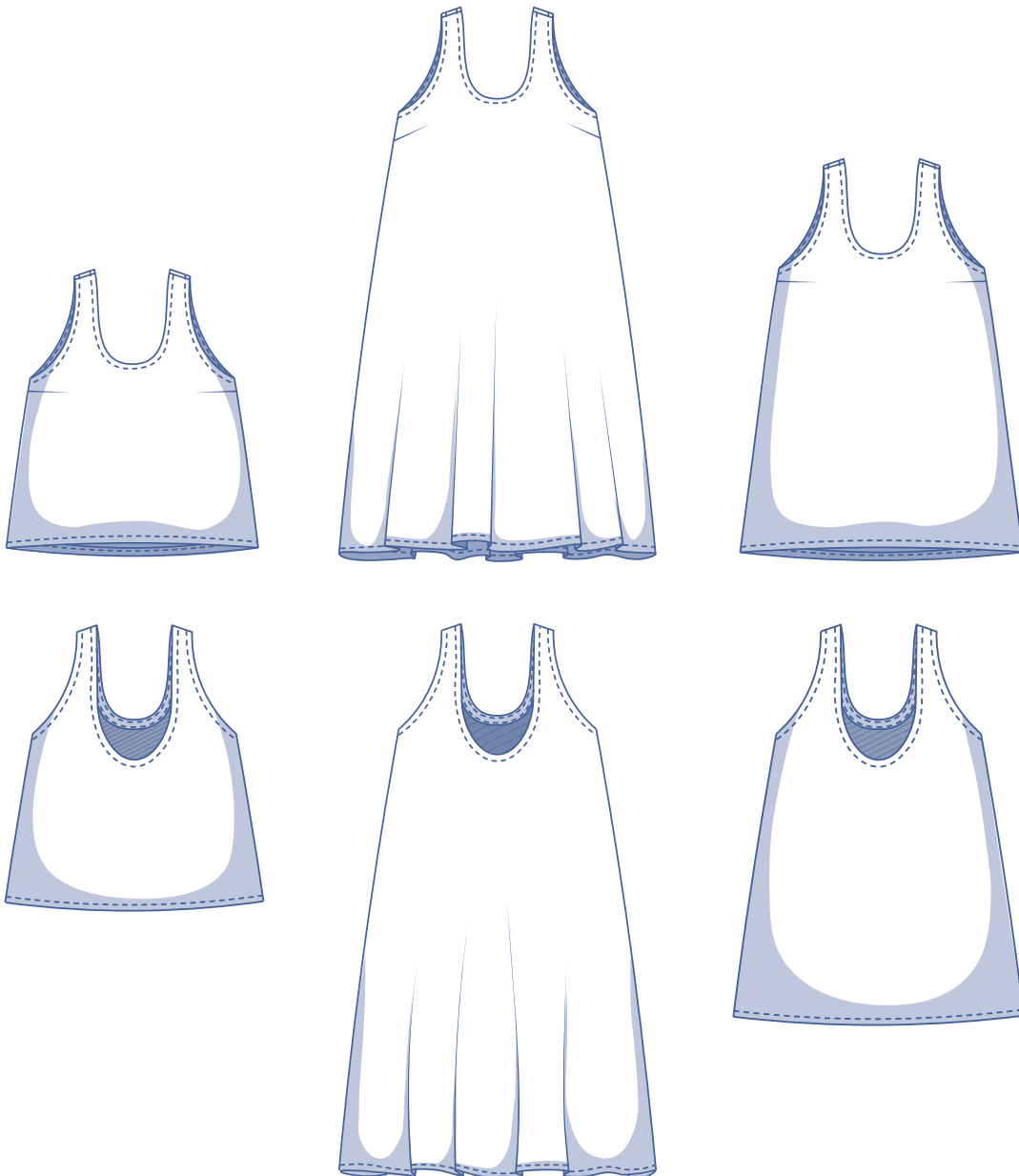

matentabel (in cm)

maat	XS		S		M		L		XL		XXL		XXXL		
	32	34	36	38	40	42	44	46	48	50	52	54	56	58	60
lichaamslengte	160	164	166	167	168	169	170	171	172	172	172	172	172	172	172
BO (borstomtrek)	76	80	84	88	92	96	100	104	110	116	122	128	134	140	146
HO (heupomtrek)	86	90	94	97	100	103	106	109	115	120	125	130	135	140	145

Je kiest de maat op basis van de **borstomtrek**. Is je heupomtrek groter dan die uit de matentabel, kijk dan in de onderstaande tabel met afmetingen bij heupomtrek om te verifiëren of er voldoende ruimte is of dat je deze maat moet aanpassen. Dit kan je makkelijk doen door bij het overtekenen van het patroon over te gaan van de lijn van de ene maat naar de lijn van een andere maat.

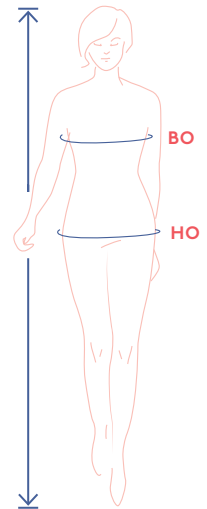

afmetingen patroon (in cm)

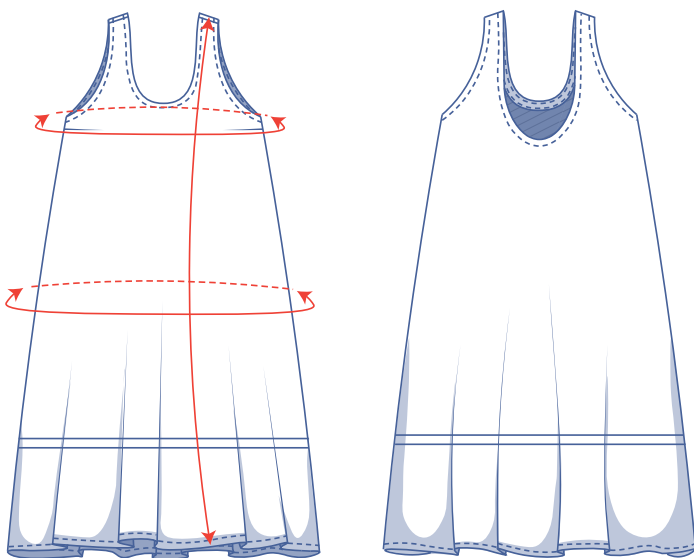

De afmetingen in deze tabel zijn de afmetingen van het patroon in functie van de gebruikte stof en dienen als referentie. Voor het draagcomfort en om een bepaalde snit (= **comfortabele snit**) te bekomen is er in de breedtematen extra ruimte (bovenop de zuivere lichaamsmaten) inbegrepen.

maat	XS	S	M	L	XL	XXL	XXXL
lengte lange jurk	118,5	119,5	120,75	121,75	124,25	126	127,5
lengte korte jurk*	79	80,25	81,25	83,25	86	88,5	90,25
lengte top**	47,25	49	50,75	52,5	55	57,25	59,5
borstomtrek	88,75	96,5	104,25	112	121,75	133,5	145,25
heupomtrek	130,75	138,75	146,75	154,75	164,75	176,75	188,75

* Knip patroondelen 1 en 2 af op deze lengte om een korte jurk te maken.

** Knip patroondelen 1 en 2 af op deze lengte om een Zita top te maken.

Vergelijk de opgegeven lengtes met de opgemeten of gewenste lengtes. **Verleng** of **verkort** de jurk door de patroondelen door te knippen ter hoogte van de aangeduide dubbele lijnen en de patroondelen x-aantal cm uit elkaar te schuiven of over elkaar te leggen als nodig. Zorg dat de MV-, MR-lijn en zijnaden telkens mooi rechtdoor lopen.



LET OP

Pas het stofverbruik aan volgens deze aanpassingen.

benodigdheden



- Naaigaren
- Stof: zie tabel

stofverbruik lange jurk		XS	S	M	L	XL	XXL	XXXL
stofbreedte 110 cm*	cm	380	390	*	*	*	*	*
stofbreedte 140 cm	cm	330	330	335	335	340	405	440

Het bijhorende stofplan vind je op pagina 6 van deze werkbeschrijving.

* Er kan geen stofverbruik opgegeven worden, omdat patroondelen 1 en 2 te breed zijn om te puzzelen uit deze stofbreedte.

stofverbruik korte jurk		XS	S	M	L	XL	XXL	XXXL
stofbreedte 110 cm	cm	250	250	255	270	370	400	420
stofbreedte 140 cm	cm	250	250	255	260	270	285	300

stofverbruik top		XS	S	M	L	XL	XXL	XXXL
stofbreedte 110 cm	cm	185	185	190	195	200	205	210
stofbreedte 140 cm	cm	135	135	190	195	200	205	210

stofadvies



De Zita jurk vraagt om een mooi doorvallende stof. Dat kan gaan van heel soepelvallende stoffen, zoals satijn, viscose(crêpe) over redelijk soepelvallende zoals lyocell, chambray, Maar een jacquard of een stof met wat textuur, structuur kan zeker ook op voorwaarde dat het niet té dik en té stug is.

Proud to be #Sewista

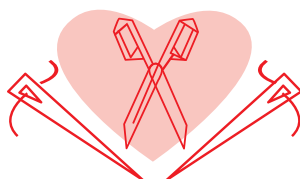

patroondelen & naadwaarden (in cm)

Om het kledingstuk volgens de beschreven manier te naaien, teken je de aangegeven naadwaarden rond de papieren patroondelen alvorens ze uit te knippen. Als je een pdf-patroon gebruikt, kan je het patroon printen zowel met als zonder naadwaarden. Bekijk de [video](#) voor meer info.

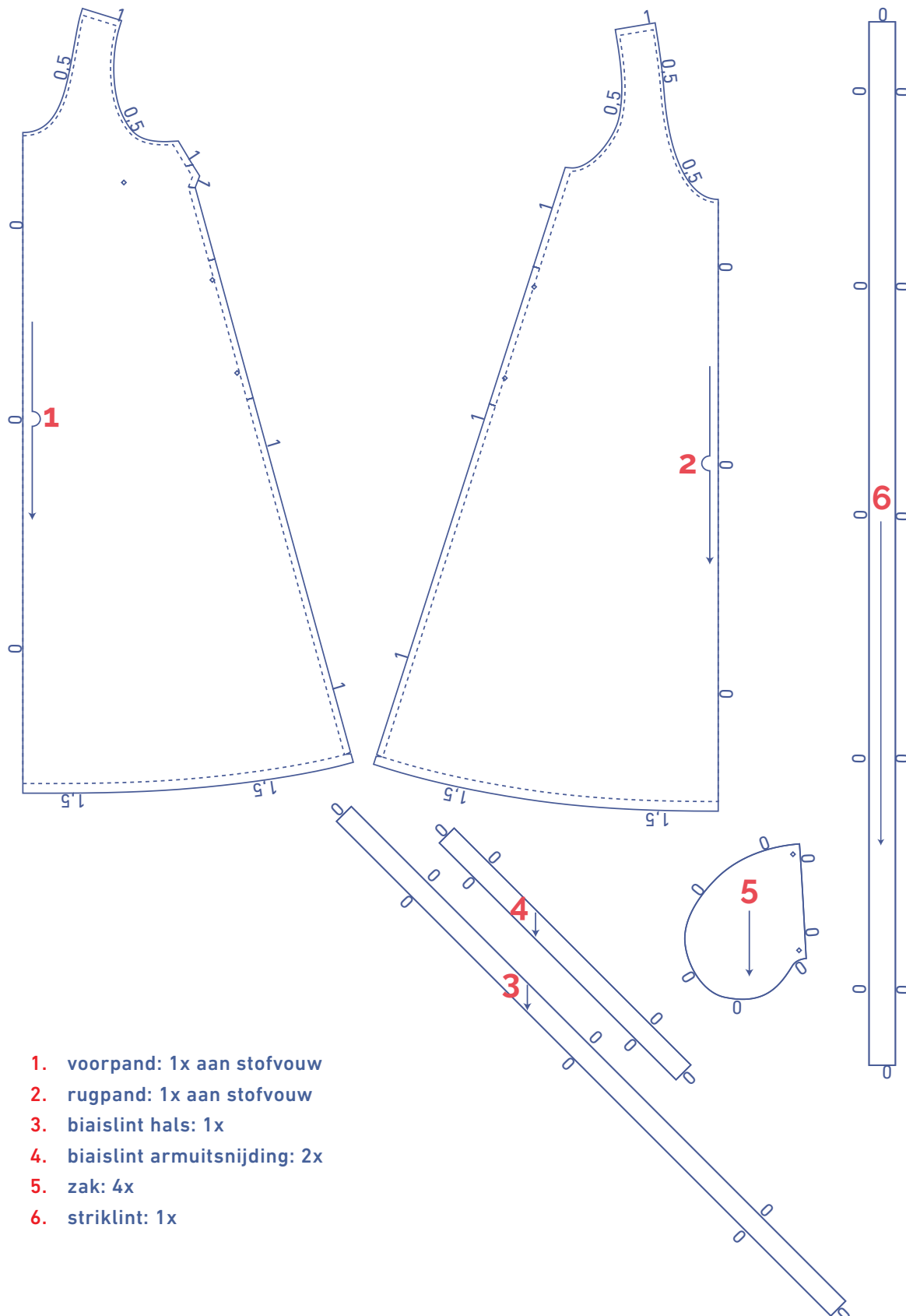

1. voorpand: 1x aan stofvouw
2. rugpand: 1x aan stofvouw
3. biaslint hals: 1x
4. biaslint armuitsnijding: 2x
5. zak: 4x
6. striklint: 1x

stofplan voor een effen stof stofbreedte 110 cm

XS - S

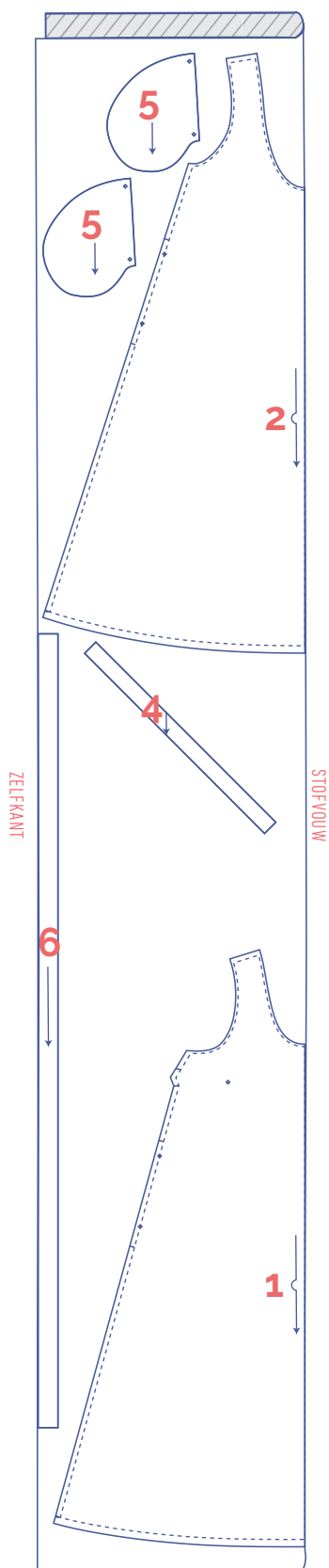

+

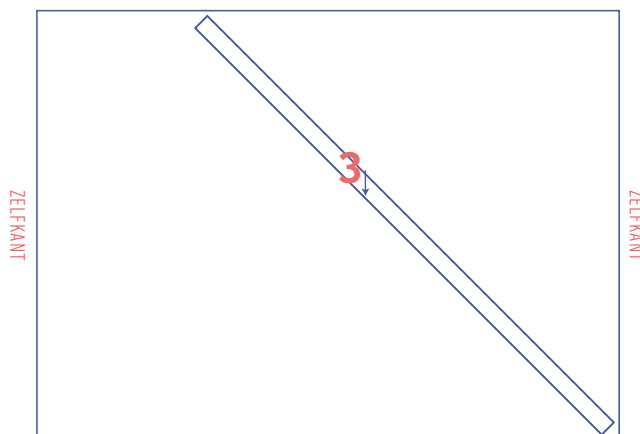

LET OP

Patroondeel 6 heb je slechts 1 keer nodig.

patroondelen merken



knip kort door patroonpapier en stof op volgende omtrekpunten

| enkel knipje

V V-knipje / stofvouw



markeer de volgende binnenpunten met een rijgdraadje



binnenpunt

stofplan voor een effen stof stofbreedte 140 cm

XS - XL

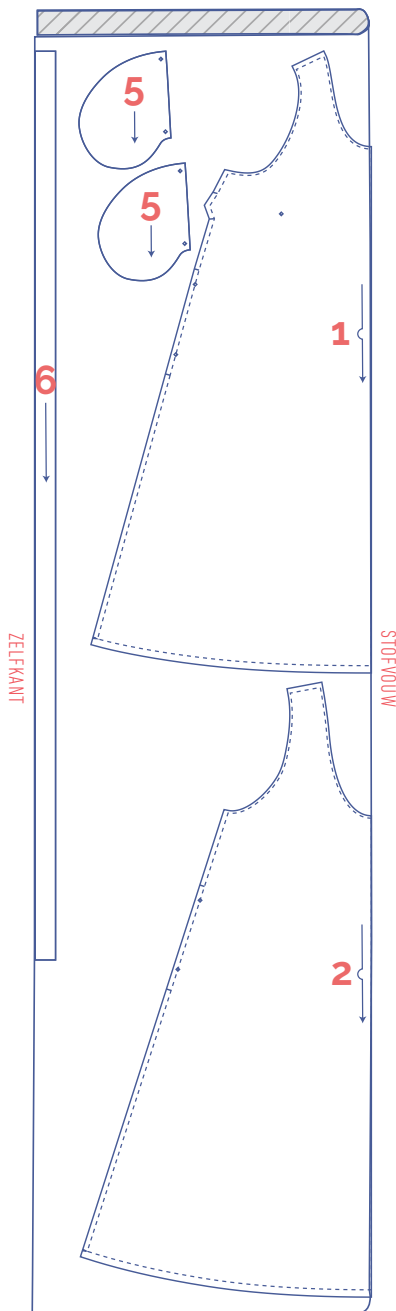

+

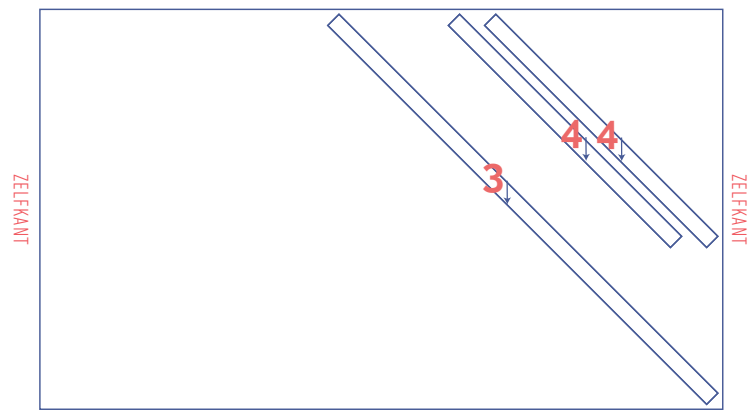

LET OP

Patroondeel 6 heb je slechts
1 keer nodig.

XXL - XXXL

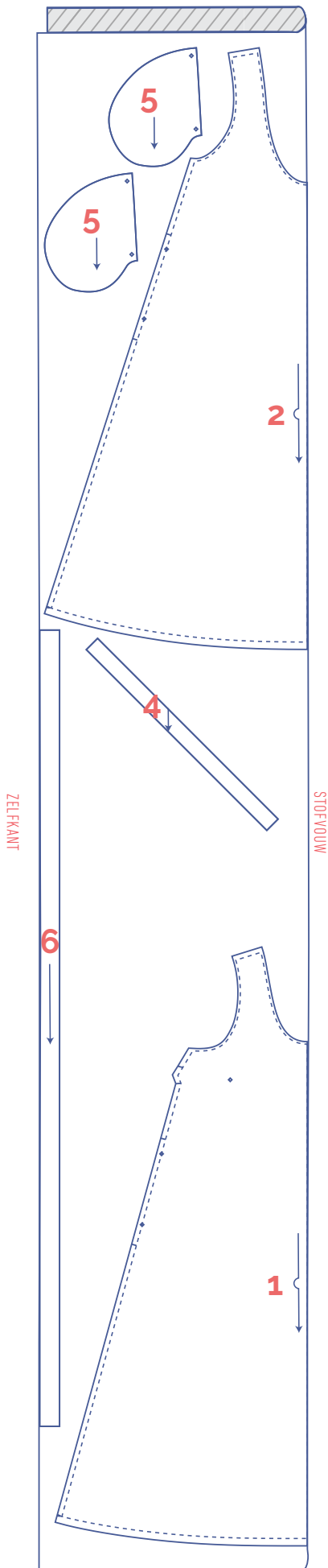

+

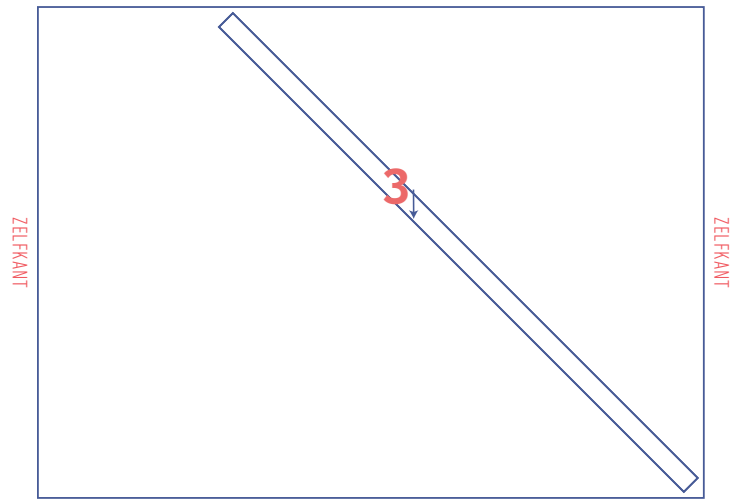

LET OP

Patroondeel 6 heb je slechts 1 keer nodig.

patroondelen merken



knip kort door patroonpapier en stof op volgende omtrekspunten



enkel knipje



V-knipje / stofvouw



markeer de volgende binnenpunten met een rijgdraadje



binnenpunt

werkbeschrijving



De afwerkingsmethode om het kledingstuk te naaien is afgestemd op de gebruikte stofsoort. De delen worden telkens aan elkaar gestikt met de goede kanten van de stof op elkaar, tenzij anders vermeld.



VP voorpand

RP rugpand

MV middenvoor

MR middenrug

 goede kant

 averechtse kant

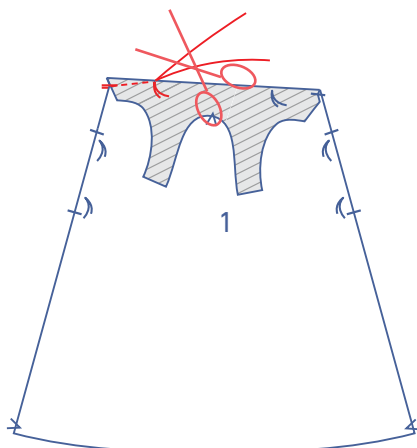
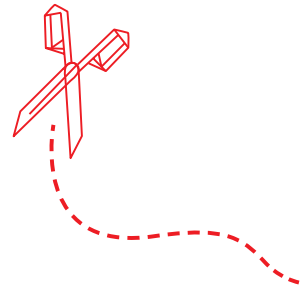

1

Vouw de knipjes op de zijnaad van het VP (1) op elkaar met de goede kant van de stof naar binnen. Stik de neep of coupenaad lichtjes afgerond naar het rijgdraadje toe. Stik een klein stukje verder, voorbij het rijgdraadje, zonder stof. Knip de draden af en leg een knoopje.

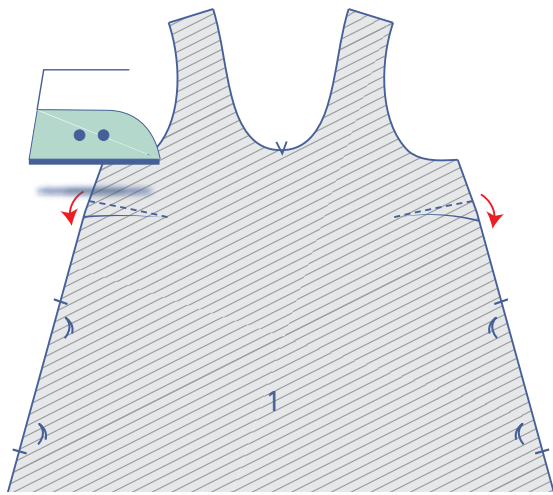

Draai het VP om zodat het met de averechtse kant naar boven ligt. Strijk de neep of coupenaadwaarde naar beneden.

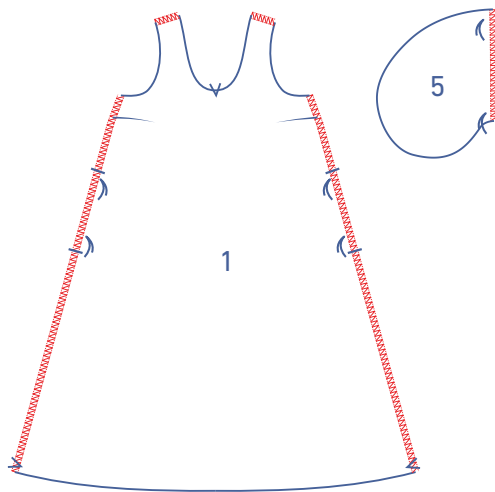

2

Werk de aangeduide randen van het VP (1), het RP (2) en de rechte zijden van de zak (5) af met een overlocksteek.

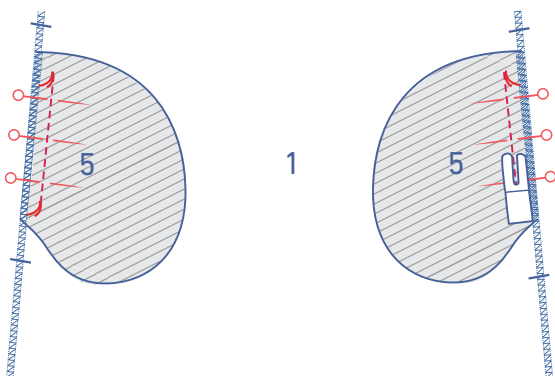
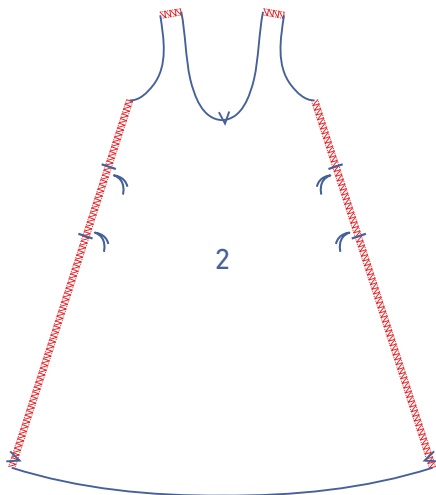

Speld de rechte zijde van 2 van de 4 zakdelen op het VP met de rijgdraadjes op elkaar. Stik vast tussen de rijgdraadjes.

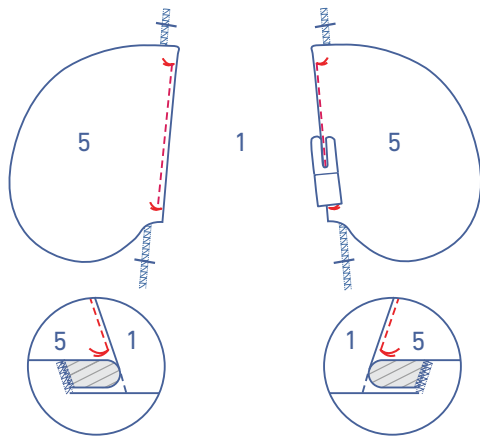

Vouw de zak opzij samen met de naadwaarde en stik de zak vast op de onderliggende naadwaarde.

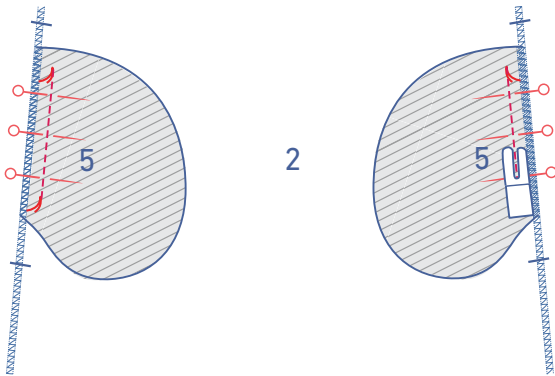

Speld de rechte zijde van de 2 overige zakdelen op het RP met de rijgdraadjes op elkaar. Stik vast tussen de rijgdraadjes.

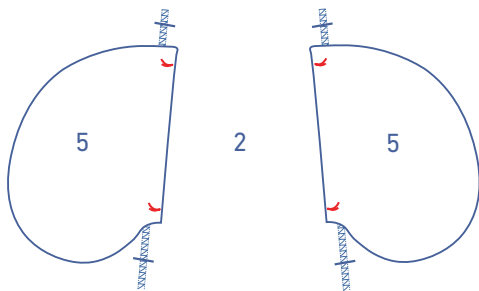

Vouw de zakdelen opzij.

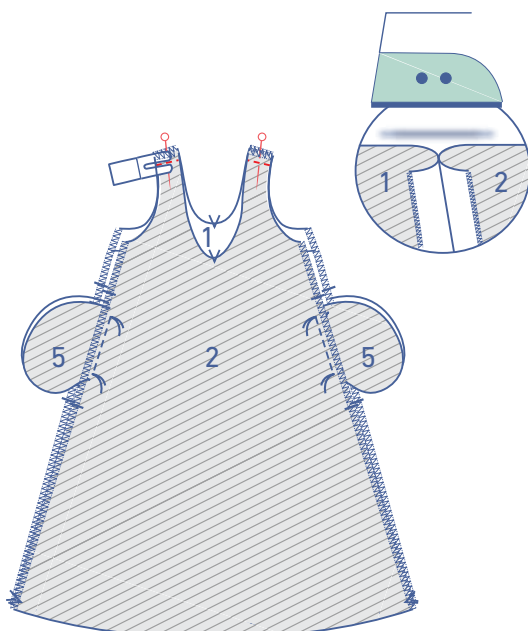

Speld en stik de schouderaden. Strijk de naadwaarde open.

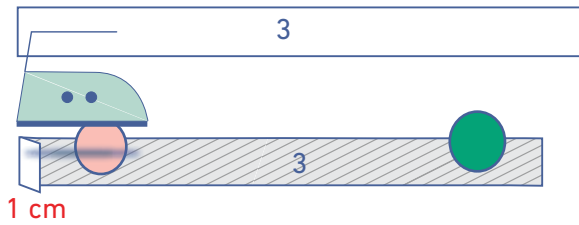

3

Strijk aan 1 korte zijde van het biaislint voor de hals (3) 1 cm om naar de averechtse kant.

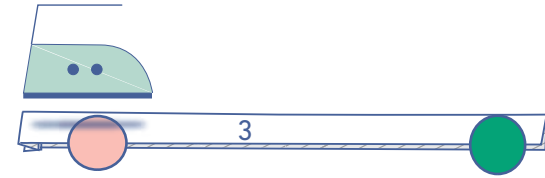

Strijk het biaislint dubbel zodat de lange zijden op elkaar liggen met de goede kant van de stof naar buiten.

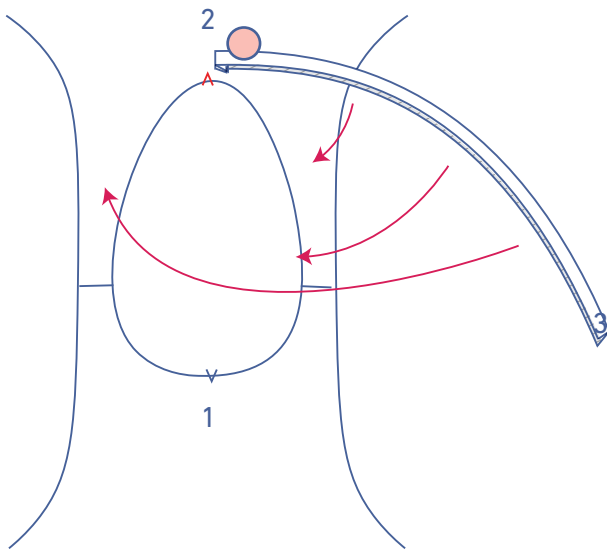

Speld beide rafelranden van het biaislint aan de goede kant van de halslijn. Het omgevouwen uiteinde ligt gelijk met het V-knipje in MR.

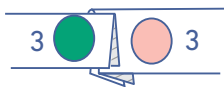

Het niet omgevouwen uiteinde van het biaislint ligt op het omgevouwen uiteinde.

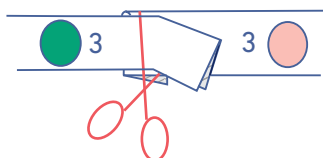
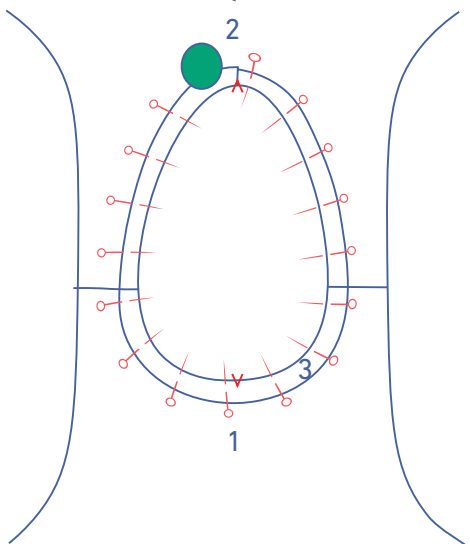

Knip het overtollige lint weg als het lint te lang is. (Vanwege de schuine draadrichting is de exacte lengte moeilijk mee te geven. Dat is namelijk voor elke stof anders.)

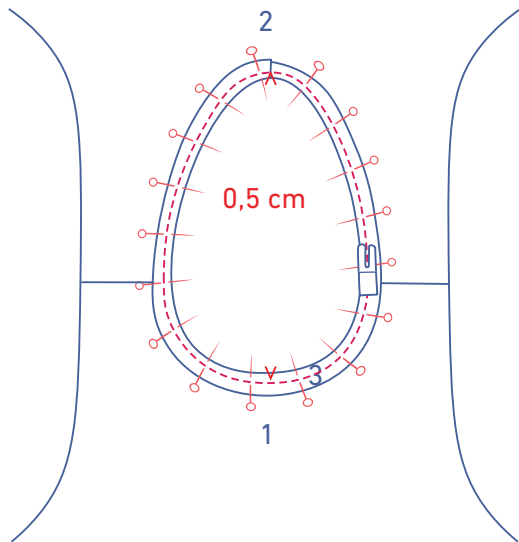

Stik vast op 0,5 cm van de rafelrand.

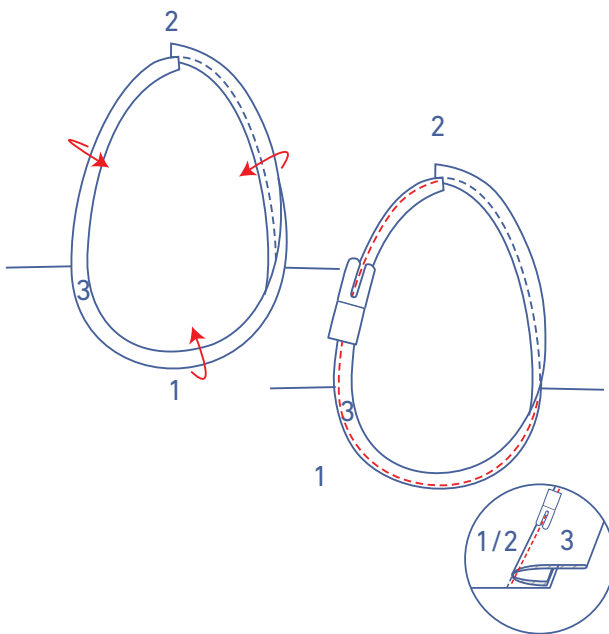

Vouw het biaslint samen met de naadwaarde opzij en stik het biaslint vast aan de onderliggende naadwaarde vlak naast de naad.

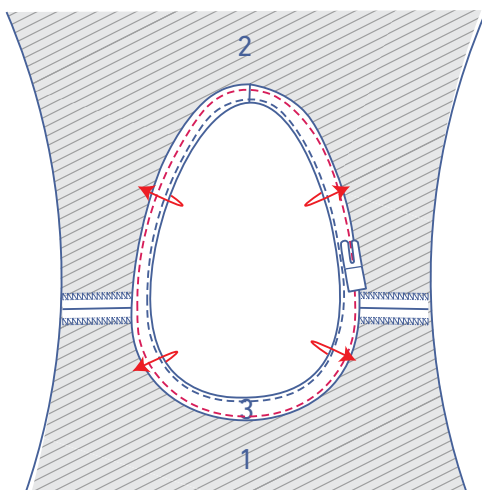

Vouw het biaslint helemaal om naar de averechtse kant en stik het vast vlak naast de rand.

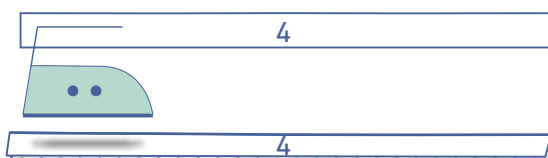

4

Strijk de biaslinten voor de armuitsnijding (4) dubbel zodat de lange zijden op elkaar liggen met de goede kant van de stof naar buiten.

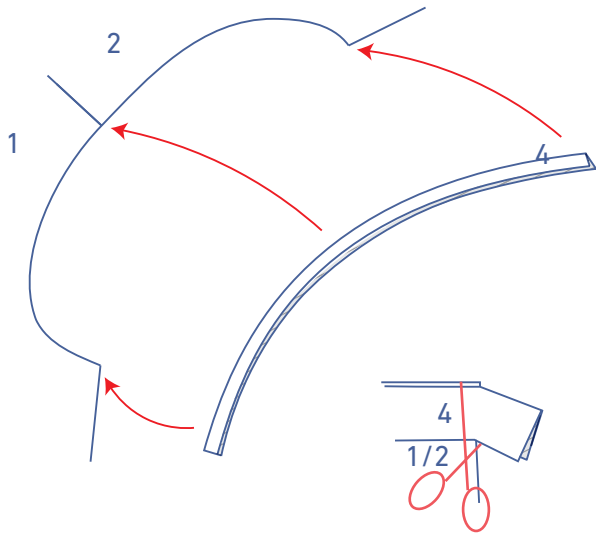

Speld beide rafelranden van het biaslint aan de goede kant van de armuitsnijding.

Knip het overtollige lint weg als het lint te lang is. (Vanwege de schuine draadrichting is de exacte lengte moeilijk mee te geven. Dat is namelijk voor elke stof anders.)

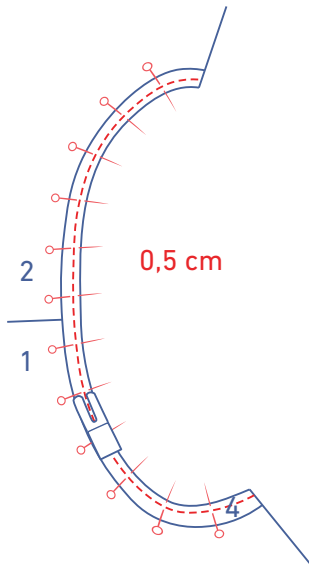

Stik vast op 0,5 cm van de rafelrand.

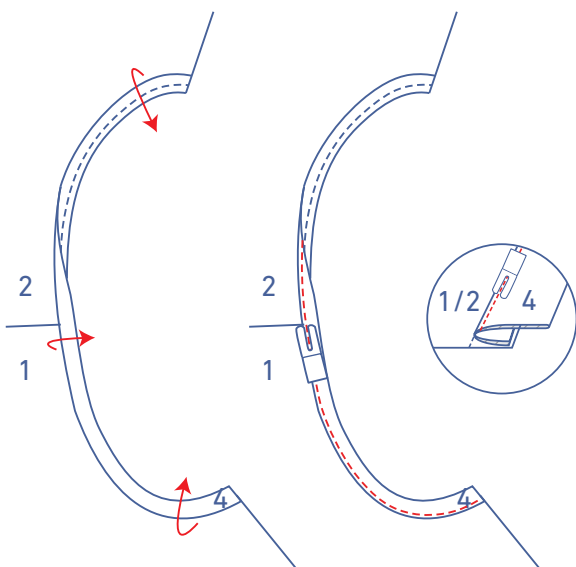

Vouw het biaslint samen met de naadwaarde opzij en stik het biaslint vast aan de onderliggende naadwaarde vlak naast de naad.

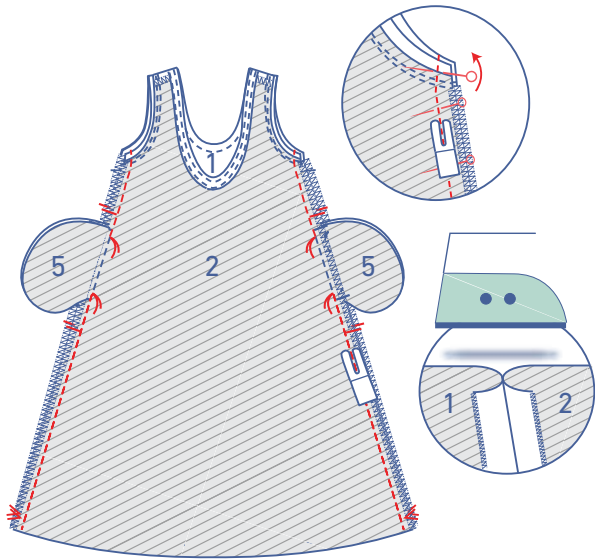

Speld en stik de zijnaden (met de biaislinten naar boven gevouwen) tot precies in de rijgdraadjes die de bovenkant van de zakopening aanduiden. Stik verder vanaf de volgende rijgdraadjes tot de zoom.

Strijk de naadwaarde open.

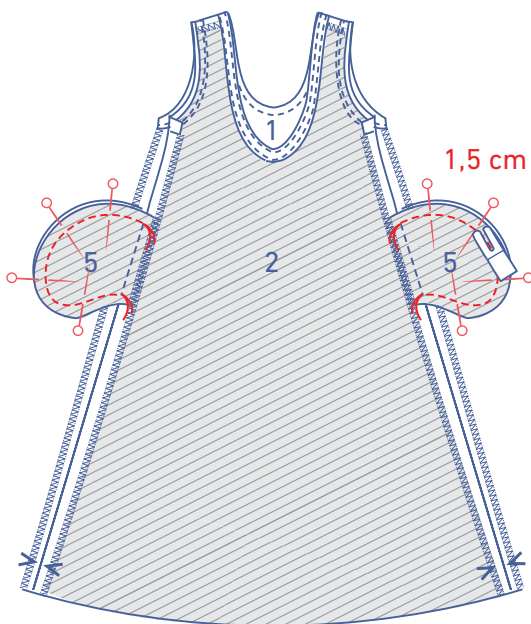

Speld en stik de randen van de zakdelen op elkaar op 1,5 cm.

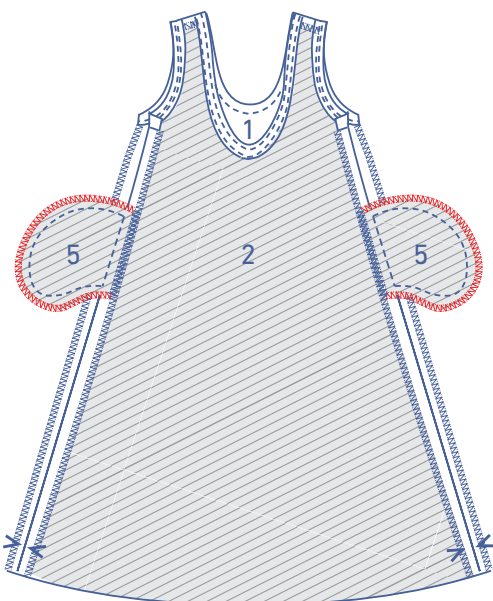

Werk de rafelranden samen af met een overlocksteek.

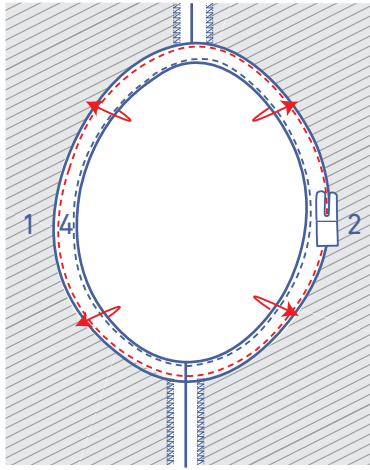

Vouw het biaslint voor de armuitsnijding telkens helemaal om naar de averechtse kant en stik het vast vlak naast de rand.

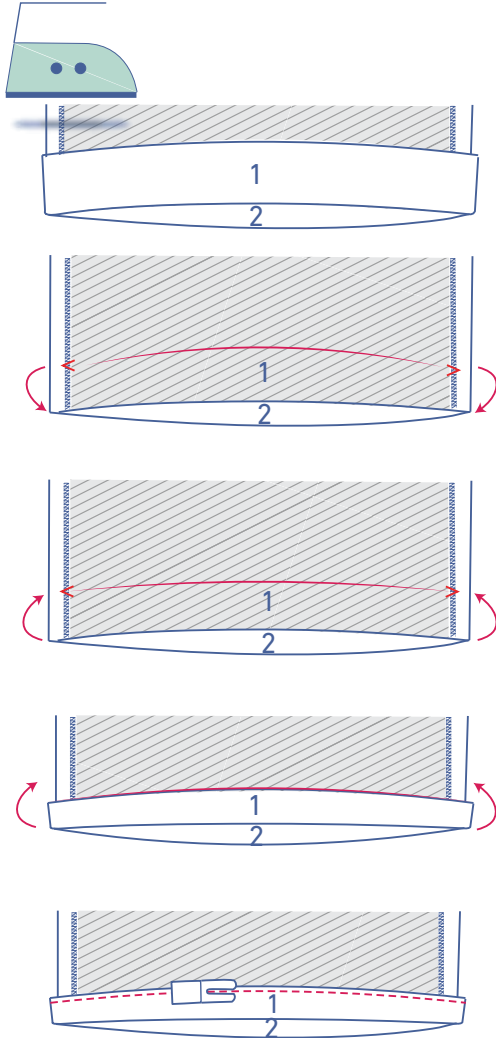

5

Strijk de zoomwaarde van de jurk om op de plaats van de V-knipjes en vouw terug naar beneden.

Vouw de rafelrand tot tegen de gestreken vouwlijn en vouw nog eens door.

Stik vast net naast de rand.

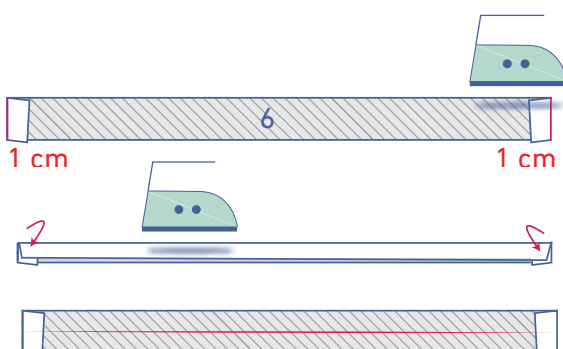

6

Strijk beide korte zijden van het striklint (6) 1 cm om naar de averechtse kant.

Strijk het lint dubbel met de lange zijden op elkaar en de goede kant van de stof naar buiten.

Vouw terug open.



Strijk de rafelranden telkens naar de vouwlijn in het midden.



Stik rondom vast net naast de rand.