

Tilly by Fibre ⚡ood



Tilly by Fibre Mood



32 - 60

Kijk even goed naar de details van deze elegante top. Tilly heeft een subtiel officierskraagje, een smalle, iets hogere polsboord met knopen en fraaie opgestikte borstzakken. Maar de blikvangers zijn de plooidetails aan de mouwzomen. Je kan ze aan de binnen- of buitenkant van de mouw maken en zo een opvallend volume aan één van beide kanten creëren.

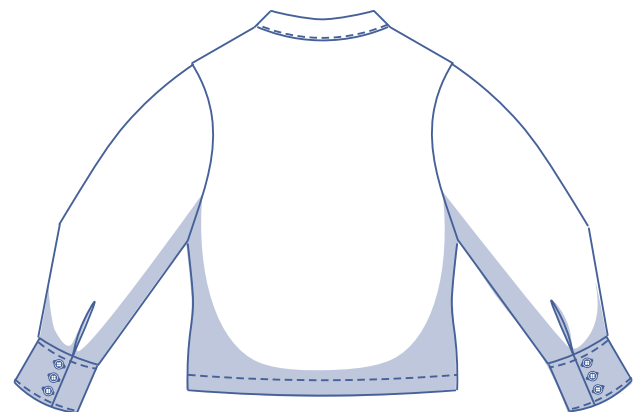
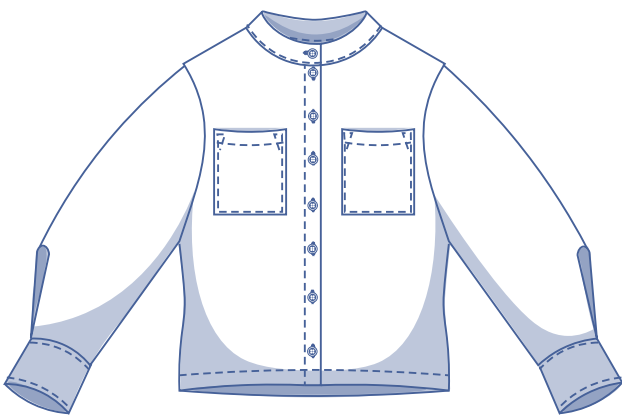
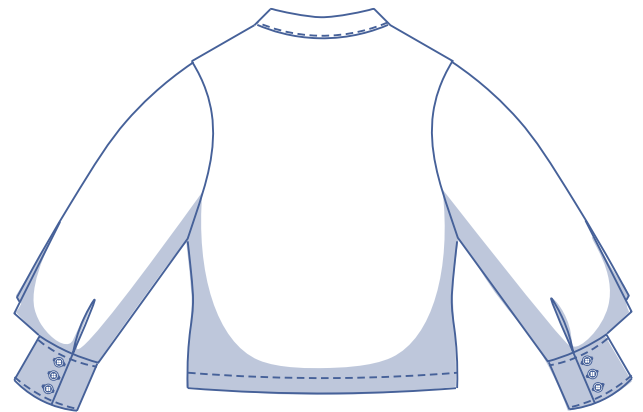

matentabel (in cm)

maat	32	34	36	38	40	42	44	46	48	50	52	54	56	58	60
lichaamslengte	160	164	166	167	168	169	170	171	172	172	172	172	172	172	172
BO (borstomtrek)	76	80	84	88	92	96	100	104	110	116	122	128	134	140	146
HO (heupomtrek)	86	90	94	97	100	103	106	109	115	120	125	130	135	140	145

Je kiest de maat op basis van de **borstomtrek**. Is je heupomtrek groter dan die uit de matentabel, kijk dan in de onderstaande tabel met afmetingen bij zoomomtrek om te verifiëren of er nog voldoende ruimte is of dat je deze maat moet aanpassen. Dit kan je makkelijk doen door bij het overtekenen van het patroon over te gaan van de lijn van de ene maat naar de lijn van een andere maat.

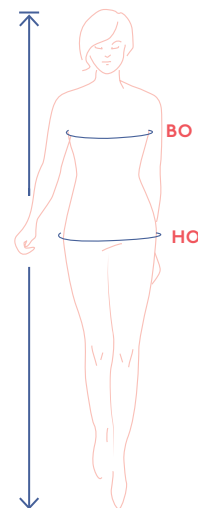

afmetingen patroon (in cm)

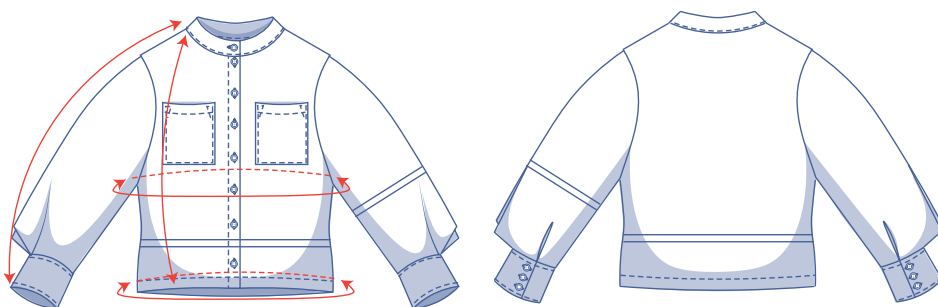

De afmetingen in deze tabel zijn de afmetingen van het patroon in functie van de gebruikte stof en dienen als referentie. Voor het draagcomfort en om een bepaalde snit te bekomen (= **comfortabel**) is er in de breedtematen extra ruimte (bovenop de zuivere lichaamsmaten) inbegrepen.

— hier verkort of verleng je het patroon

maat	32	34	36	38	40	42	44	46	48	50	52	54	56	58	60
lengte	63,75	64	64,25	64,5	64,75	65	65,25	65,5	66	66,5	67	67,5	68	68,5	69
mouwlengte*	68,75	69,5	70	70,5	71	71,75	72,25	72,75	75,25	76	76,5	77,25	77,75	78,5	79
borstomtrek	88,75	93	97	101	105	109	113	117	123,25	129,25	135,25	141,25	147,25	153,25	159,25
zoomomtrek	93,25	97,25	101,25	104,25	107,25	110,25	113,25	116,25	121,25	126,25	131,25	136,25	141,25	146,25	151,25

* Inclusief de schouderlengte en polsboord.

Vergelijk de opgegeven lengtes met de opgemeten of gewenste lengtes. **Verleng** of **verkort** de top en/of de mouwen door de patroondelen door te knippen ter hoogte van de aangeduide dubbele lijnen en de patroondelen x-aantal cm uit elkaar te schuiven of over elkaar te leggen als nodig. Zorg dat de MV-, MR-lijn en zijnaden telkens mooi rechtdoor lopen.



LET OP

Pas het stofverbruik aan volgens deze aanpassingen.

benodigdheden



- Naaigaren
- Strijkbare tussenvoering: max. 70 cm
- Knopen (Ø 1,5 cm): 14
- Stof: zie tabel

stof		32	34	36	38	40	42	44	46	48	50	52	54	56	58	60
stofbreedte 110 cm	cm	225	230	230	235	250	250	255	255	260	285	290	290	305	310	315
stofbreedte 140 cm	cm	165	170	170	170	170	170	175	175	175	175	180	180	185	205	205

Het bijhorende stofplan vind je op pagina 6 van deze werkbeschrijving.

stofadvies



Tilly houdt van allerlei stoffen: van soepelvallende viscose(crêpe), lycell, dunne rayon, ... tot stoffen met een wat stuggere touch zoals popeline, chambray, broderie of fijn ribfluweel. Uni of met een kleurrijke print, it's up to you. Omwille van de fijne details geniet een geweven stof de voorkeur.

Proud to be #Sewista

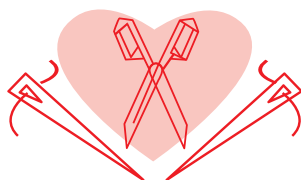

patroondelen & naadwaarden (in cm)

Om het kledingstuk volgens de beschreven manier te naaien, teken je de aangegeven naadwaarden rond de papieren patroondelen alvorens ze uit te knippen. Als je een pdf-patroon gebruikt, kan je het patroon printen zowel met als zonder naadwaarden. Bekijk de [video](#) voor meer info.

1. voorpand: 2x
2. rugpand: 1x aan stofvouw
3. kraag: 2x aan stofvouw
4. mouw: 2x
5. polsboord: 2x
6. bies mouwsplit: 2x
7. borstzak: 2x

LET OP

De delen die gemarkeerd zijn in lichtgeel worden langs de averechtse kant bekleefd met een strijkbare tussenvoering.

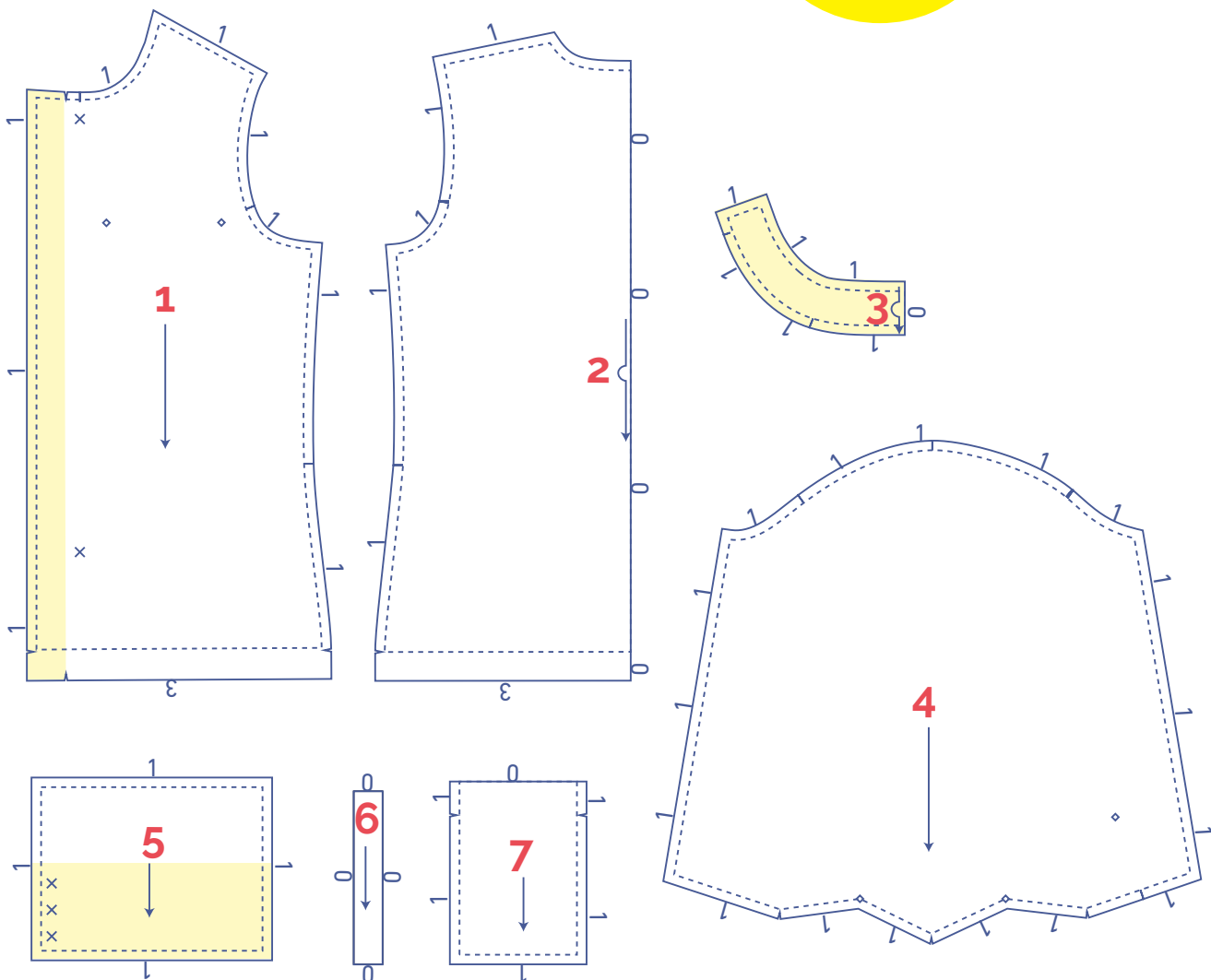

	soort materiaal
	stof
	strijkbare tussenvoering

stofplan voor een effen stof
stofbreedte 110 cm

32 - 48

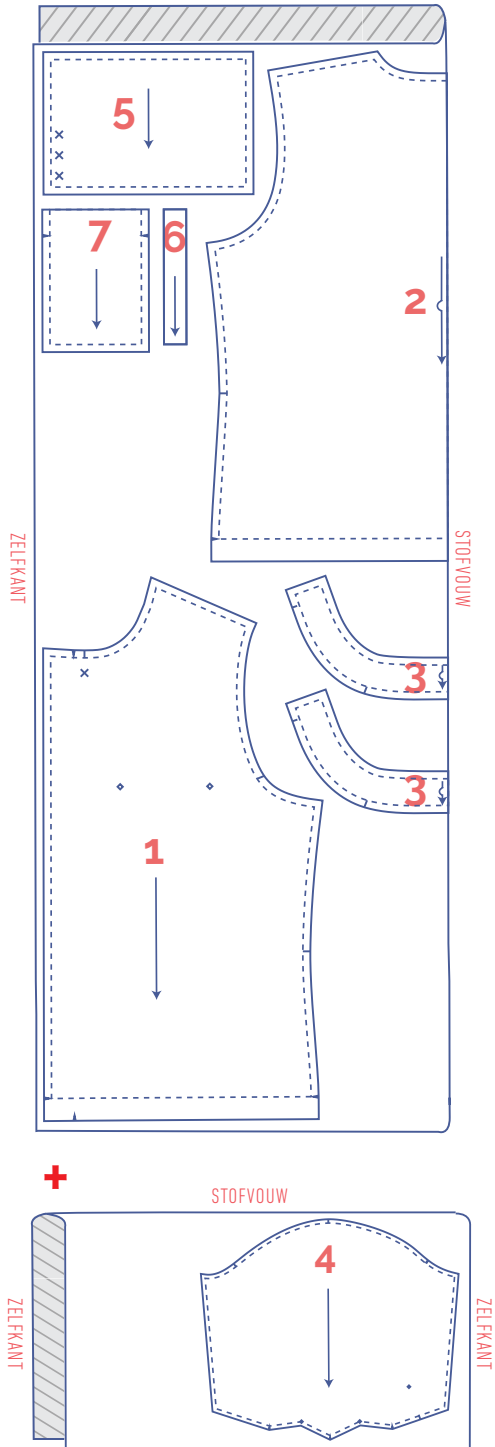

50 - 60

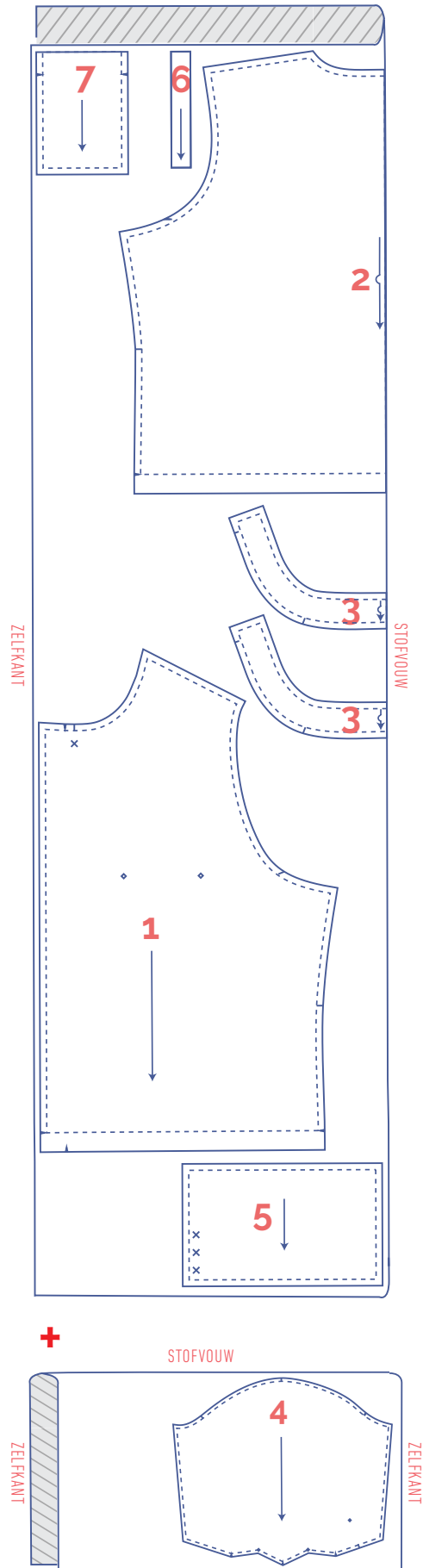



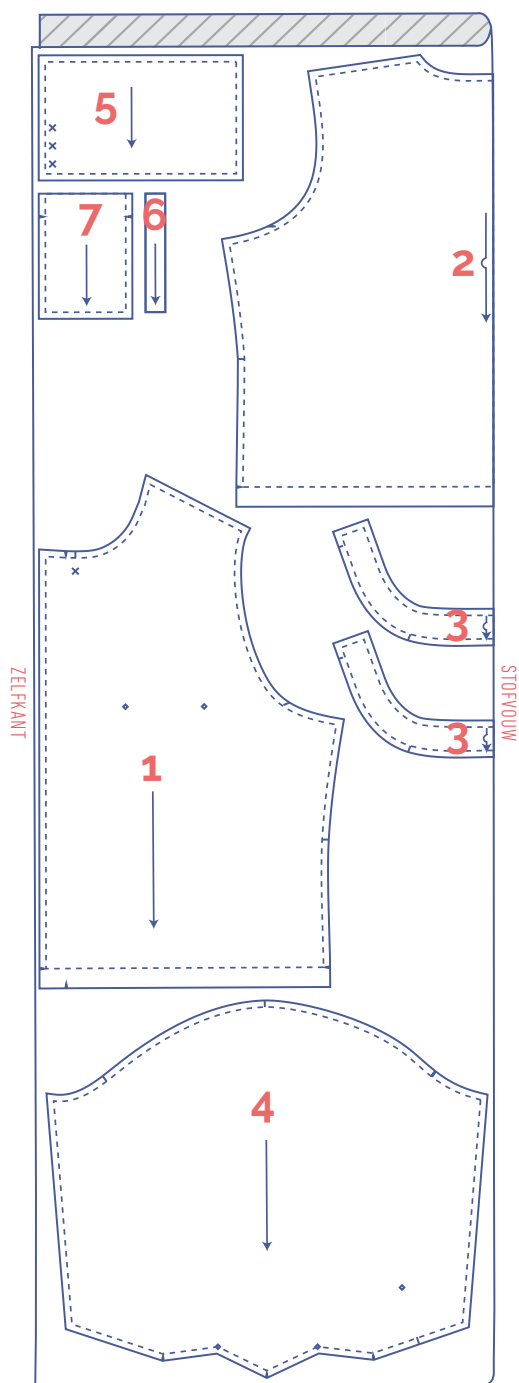
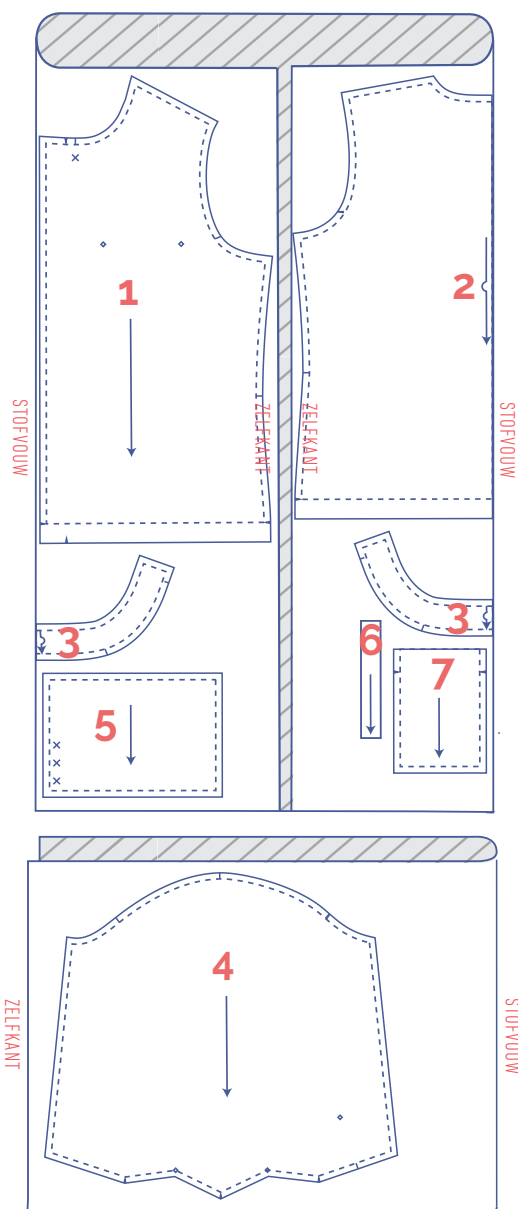

stofplan voor een effen stof stofbreedte 140 cm

32 - 46

48 - 60



patroondelen merken

	knip kort door patroonpapier en stof op volgende omtreks punten		markeer de volgende binnenpunten met een rijgdraadje
	enkel knipje		binnenpunt
	dubbel knipje		(druk) knoop
V	V-knipje		

werkbeschrijving



De afwerkingsmethode om het kledingstuk te naaien is afgestemd op de gebruikte stofsoort. De delen worden telkens aan elkaar gestikt met de goede kanten van de stof op elkaar, tenzij anders vermeld.

VP voorpand

RP rugpand

RVP rechtervoorpand ●

LVP linkervoorpand ●

MV middenvoor

MR middenrug

□ goede kant

▨ averechtse kant

▤ strijkbare tussenvoering

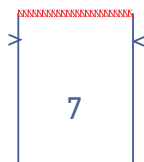
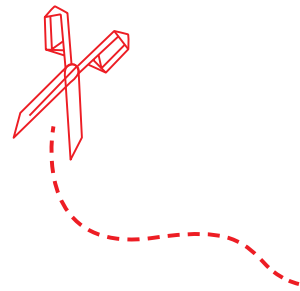

1

Werk de bovenkant van de borstzak (7) af met een overlaksteek.

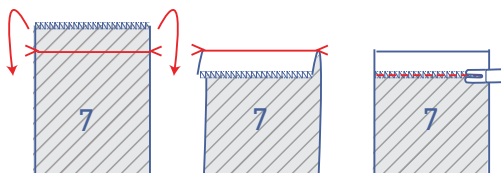

Strijk om op de plaats van de V-knipjes. Stik vast.

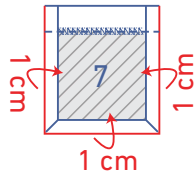

Strijk de overige randen van de zak 1 cm om naar de averechtse kant.

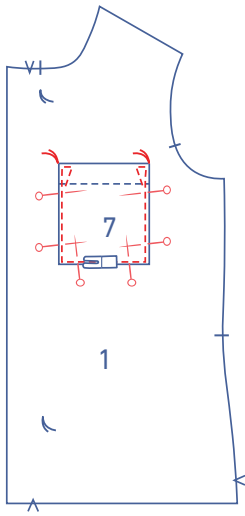

Speld de zak op de aangeduide plaats op het VP (1). Stik vast net naast de rand. Geef bovenaan aan weerszijden een verstevigend stiksel in driehoekvorm.

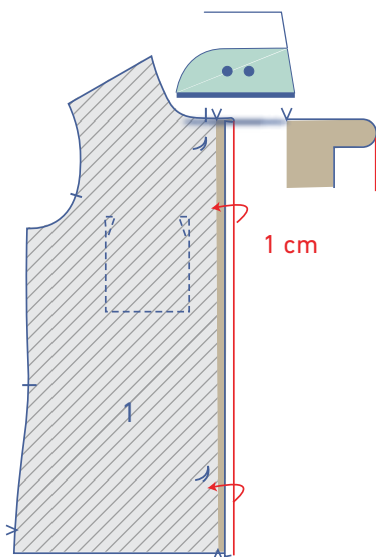

2

Strijk de naadwaarde aan MV 1 cm om naar de averechtse kant.

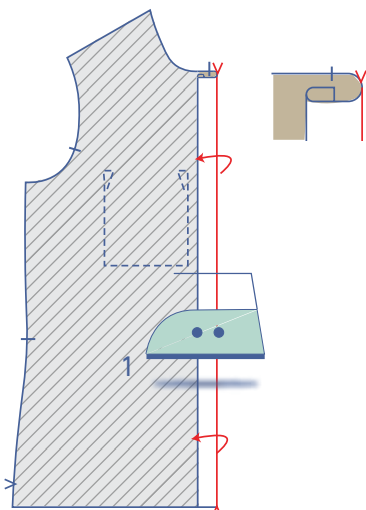

Strijk nadien het beleg om naar de averechtse kant op de plaats van de V-knipjes.

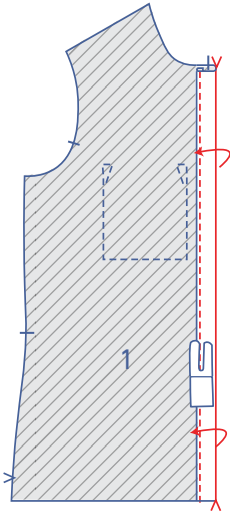

Stik vast net naast de rand.

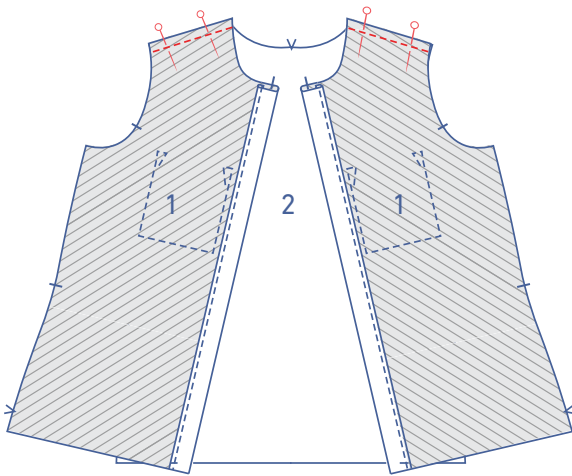

Speld en stik de schouderaden van het VP en het RP (2).

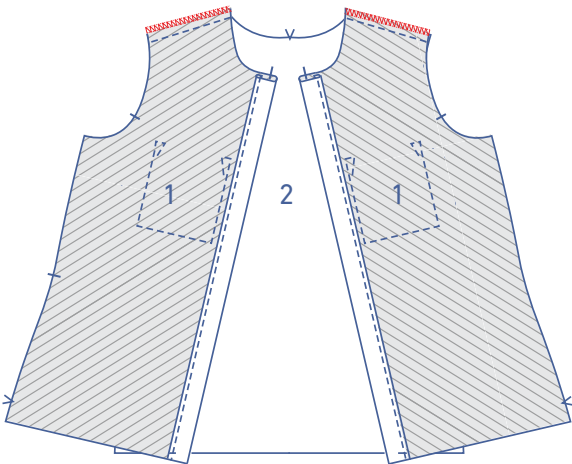

Werk de rafelranden samen af met een overlocksteek.

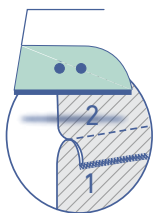

Strijk de naadwaarde in de richting van het VP.

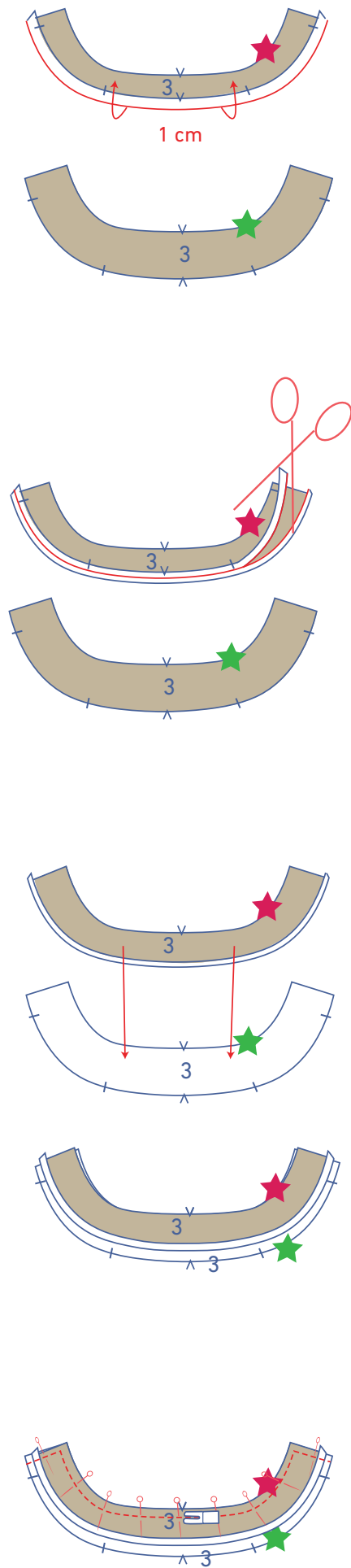

3

Strijk de onderkant van één van de 2 kraagdelen (3) 1 cm om naar de averechtse kant. We duiden deze kraag verder aan met een rood sterretje.

Knip eventueel overtollige naadwaarde weg met een fijn schaartje om een mooie ronding te bekommen.

Leg de kraag aangeduid met het rode sterretje op de kraag aangeduid met het groene sterretje (= de kraag zonder omgestreken onderkant).

Speld en stik de aangeduide zijden.

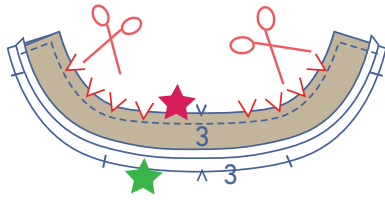

Dun de naadwaarden uit zodat je een mooie ronding krijgt.

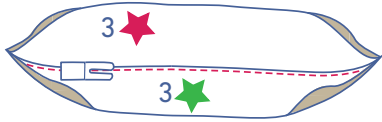

Vouw de kraag aangeduid met het rode sterretje terug naar boven. Stik de kraag aangeduid met het groene sterretje vast op de onderliggende naadwaarde vlak naast de naad.

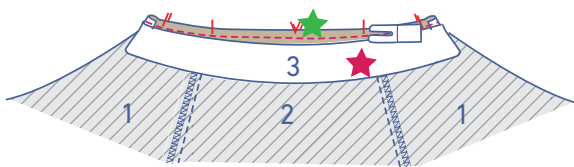
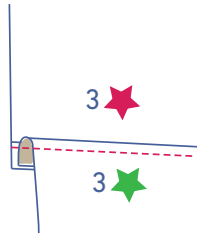

Speld en stik de onderkant van de kraag aangeduid met het groene sterretje aan de halslijn langs de averechtse kant van de top.

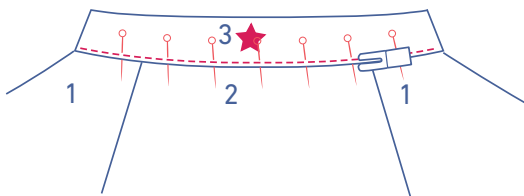

Vouw de kraag aangeduid met het rode sterretje om naar de goede kant van de halslijn. De vouwlijn ligt net op het vorige stiksel. Speld en stik vast.

4

Werk de zijkanten van het VP en het RP af met een overlocksteek.

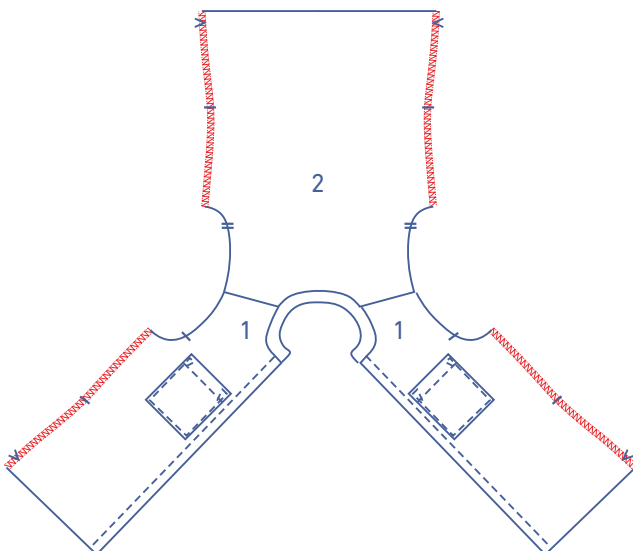



Speld en stik de zijnaden.

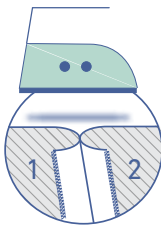

Strijk de naadwaarde open.

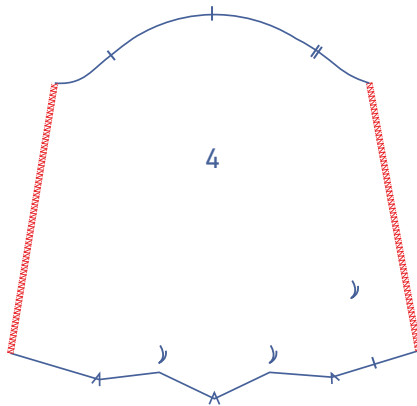

5

Werk de zijkanten van de mouw (4) af met een overlocksteek.

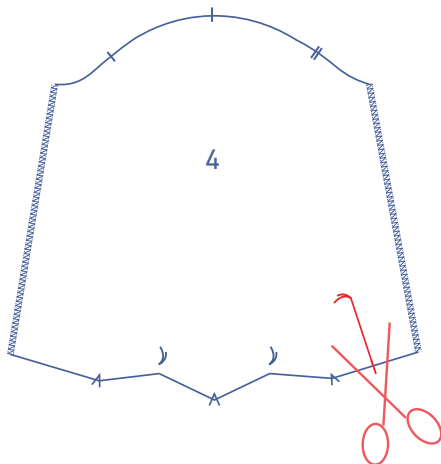

Knip in de mouw vanaf het knipje op de zoom tot aan het rijgdraadje.

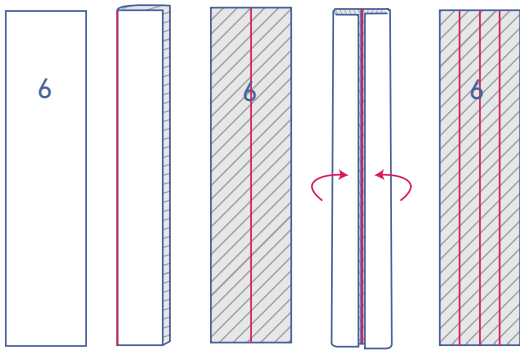

Strijk de bies voor de mouwsplit (6) voor als volgt:

- Strijk de bies eerst dubbel zodat de lange zijden op elkaar liggen over de hele lengte zodat er een vouwlijn ontstaat. Vouw terug open.
- Strijk de lange zijden nadien tot de rafelranden gelijk liggen met de vouwlijn. Vouw de bies nadien terug open.

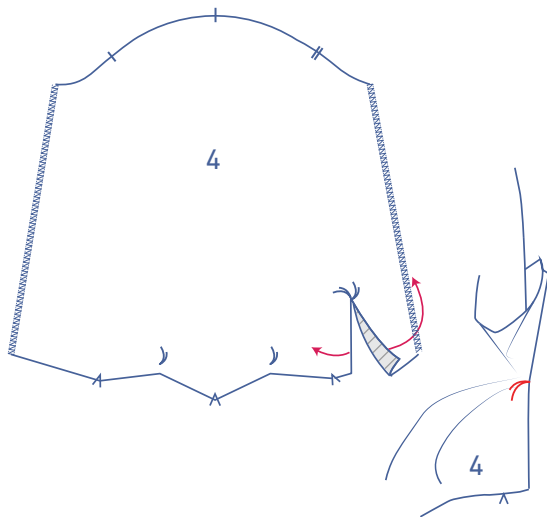

Sper de mouwsplit zodanig open dat je één rechte lijn bekomt.

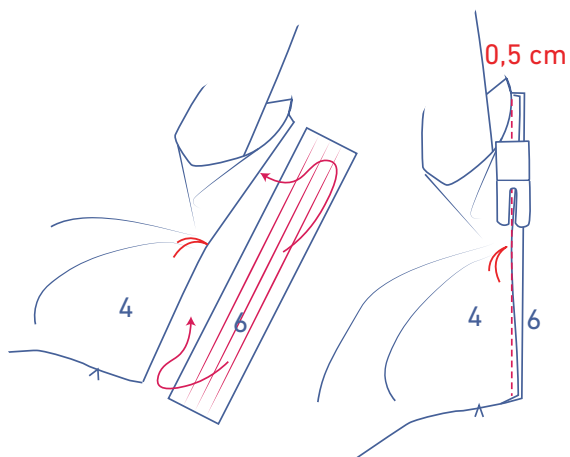

Schuif de bies voor de mouwsplit onder de mouw met de goede kant naar boven. Leg één lange rand gelijk met de rand van de mouwsplit en trek ter hoogte van het rijgdraadje de mouw wat opzij. Stik vast op 0,5 cm. Ter hoogte van het rijgdraadje heb je slechts enkele draadjes van de mouw vastgestikt.

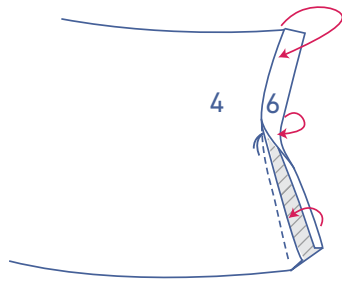

Vouw de bies om naar de goede kant van de mouw en leg de gestreken vouwlijn net op het stiksel. Stik vast net naast de rand.

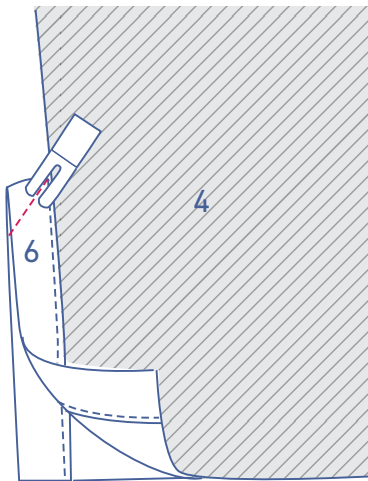
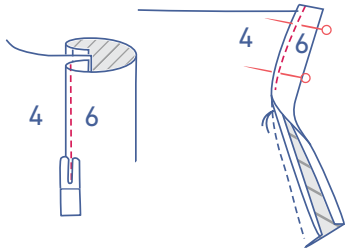

Vouw de mouw dubbel in de breedte met de goede kant naar binnen. Stik de bovenkant van de bies schuin op elkaar.

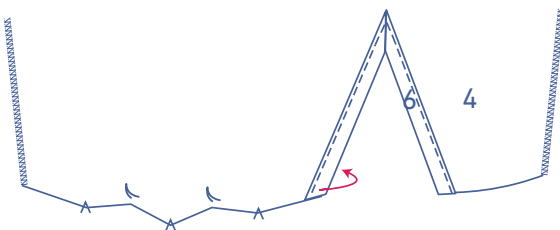

Vouw de bies aan de voorkant van de mouw (te herkennen aan de V-knipjes) helemaal om naar de averechtse kant van de mouw en stik de bies vast op persvoetbreedte van de onderkant.

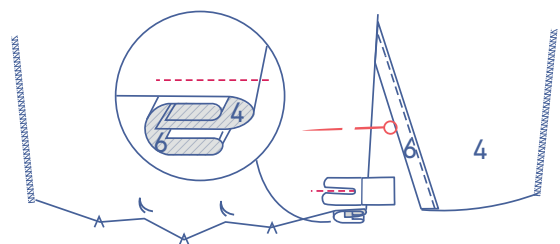

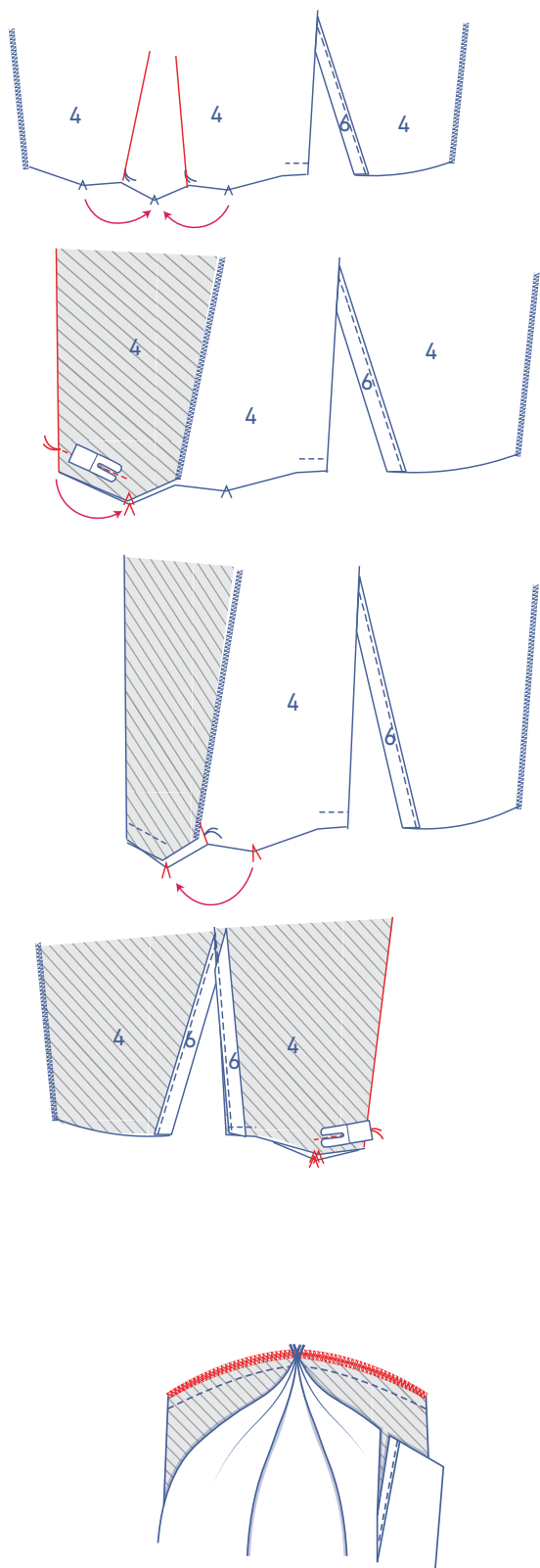

Vorm telkens de twee plooiën onderaan de mouw.

Leg de V-knipjes aan de onderkant van de mouw op elkaar, met de goede kant van de stof naar binnen. Stik vast vanaf het rijgdraadje in de richting van het V-knipje. Stop met stikken 1 cm boven het V-knipje.

Doe hetzelfde voor de tweede plooi.

Werk de rafelranden samen af met een overlocksteek.

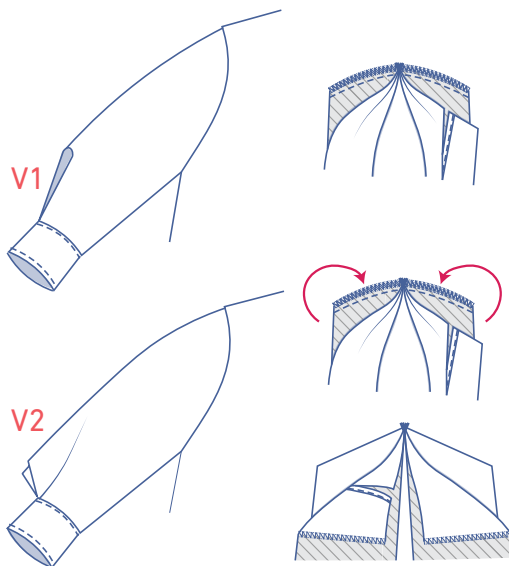

Je hebt nu 2 opties: ofwel valt de plooiwaarde naar binnen (V1) ofwel naar buiten (V2). Het uitzicht zal verschillend zijn. In het geval de plooiwaarde aan de binnenkant van de mouw zit, krijg je een strakkere mouw. Zit de plooiwaarde naar buiten, krijg je een 'zakje' en meer volume.

V1: Keer de mouw om zodat de goede kant naar boven zit en laat de plooi netjes zitten aan de averechtse kant van de mouw.

V2: Duw de plooi naar de goede kant van de mouw zodat ze met de goede kant van de stof naar buiten zitten.

Speld en stik de zijkanten van de mouw.

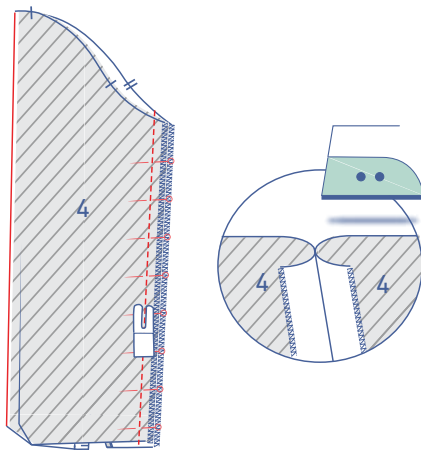

Strijk de naadwaarde open.

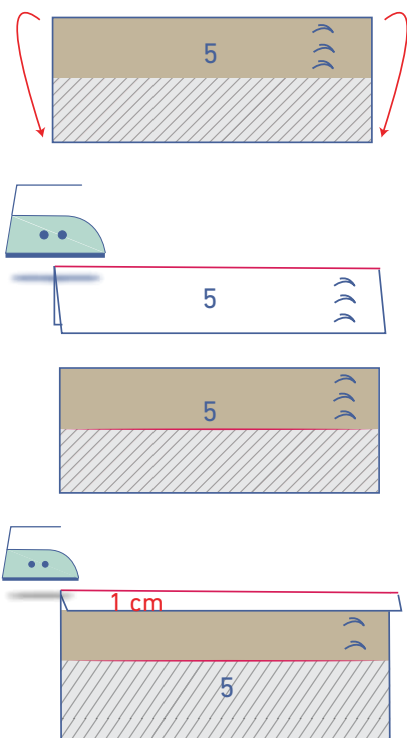

6

Strijk de polsboord (5) dubbel met de lange zijden op elkaar en de goede kant van de stof naar buiten zodat je een vouwlijn bekomt. Vouw terug open.

Strijk de lange zijde aan de kant waar de knopen zitten 1 cm om naar de averechste kant.

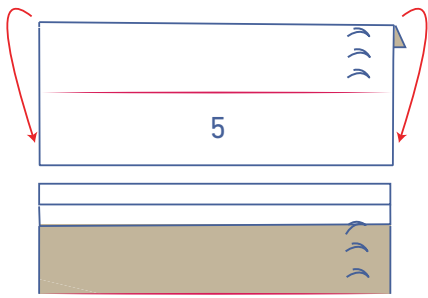

Vouw de polsboord dubbel op de plaats van de gestreken vouwlijn met de goede kant van de stof naar binnen en de lange zijden op elkaar.

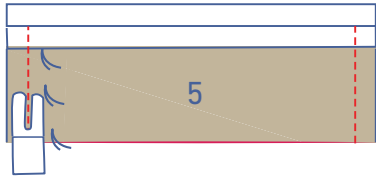

Stik de korte zijden.



Keer om zodat de goede kant naar buiten zit.

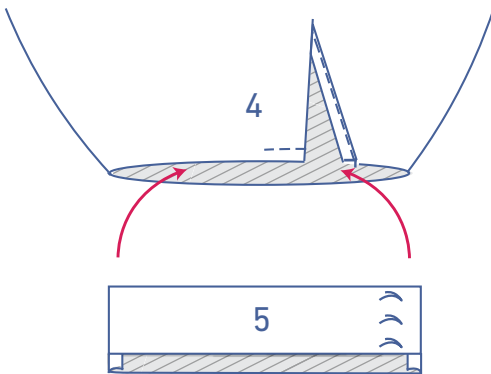

Speld de niet omgestreken rafelrand van de polsboord aan de onderkant van de mouw langs de binnenzijde (= de averechtse kant). Stik vast.

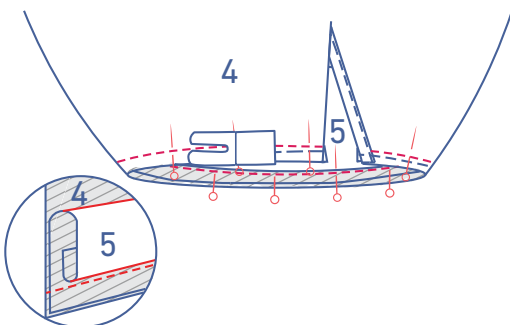

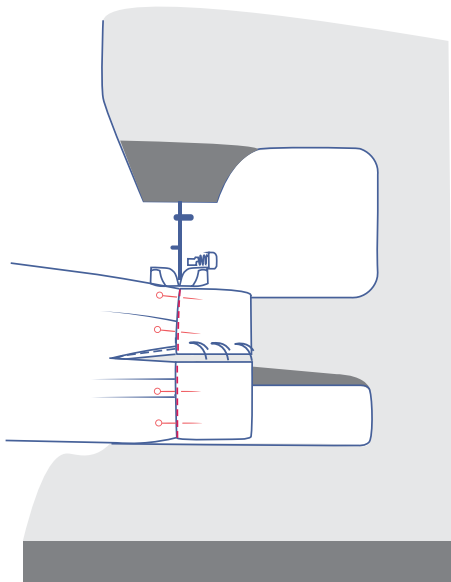

Keer de polsboord om naar de goede kant van de mouw.
Leg de vouwlijn net op het stiksel. Stik vast net naast de rand.

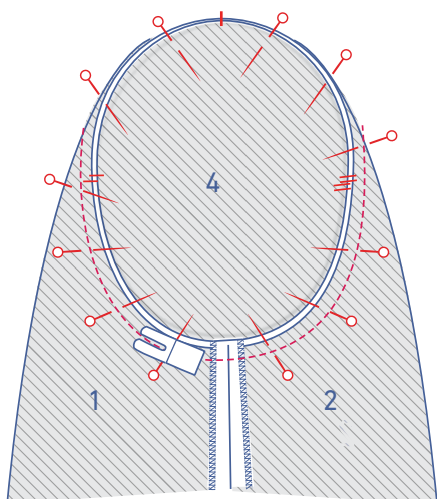

7

Speld de bovenkant van de mouw (= de mouwkop) aan de armuitsnijding met de corresponderende knipjes op elkaar. Het enkele knipje duidt het VP aan, het dubbele het RP. Het bovenste enkele knipje komt overeen met de schoudernaad. Verdeel de overtollige stof tussen de bovenste knipjes. Stik vast. Let erop dat je geen plooitjes stikt.

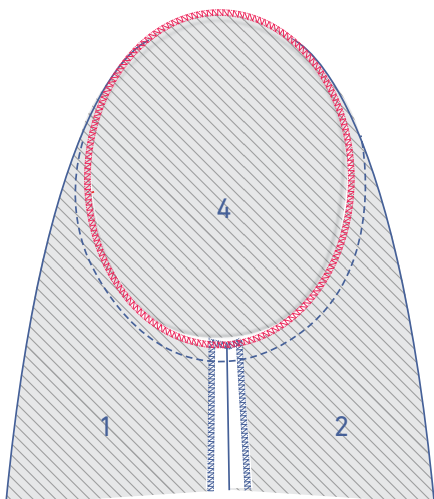

Werk de rafelranden samen af met een overlocksteek.

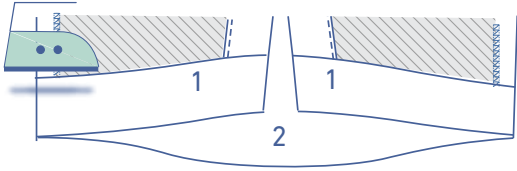

8

Strijk de zoomwaarde om op de plaats van de V-knipjes en vouw terug open.

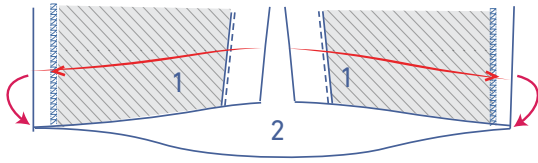

Leg de rafelrand tegen de gestreken vouwlijn en vouw nog eens door.

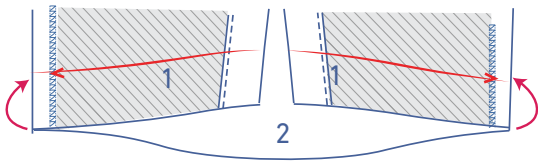

Stik vast naast de rand.

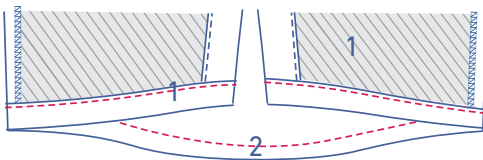
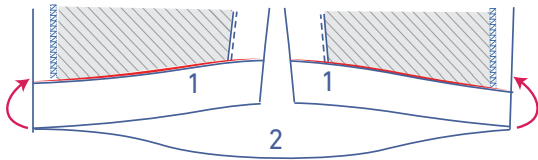

9

Naai de knopen op het LVP. De plaats van de bovenste en onderste knoop staat aangeduid op het patroon. Verdeel de afstand tussen deze gelijkmatig om de plaats van de andere knopen te bepalen.

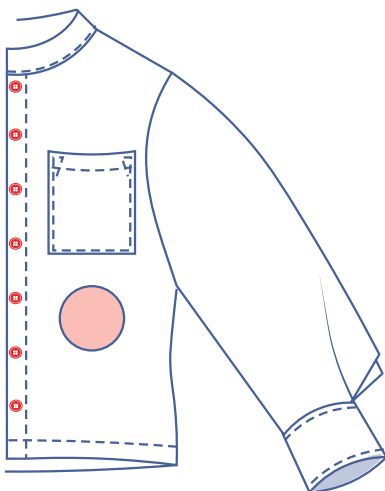

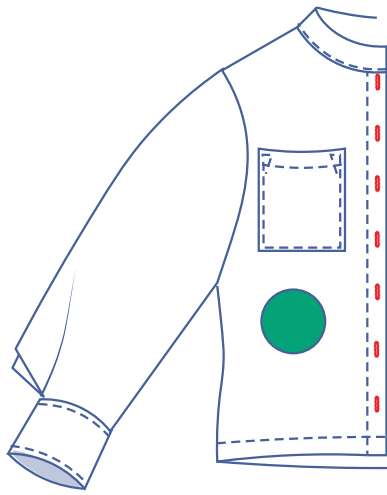

Maak verticale knoopsgaten op het RVP overeenkomstig de plaats van de knopen.

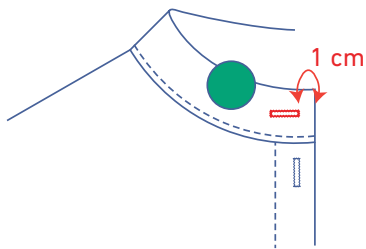

Maak aan de rechterkant van de kraag een horizontaal knoopsgat op 1 cm van de afgewerkte rand en in het midden van de hoogte.

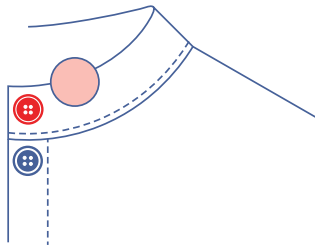

Naai overeenkomstig een knoop aan op de kraag aan de linkerkant.

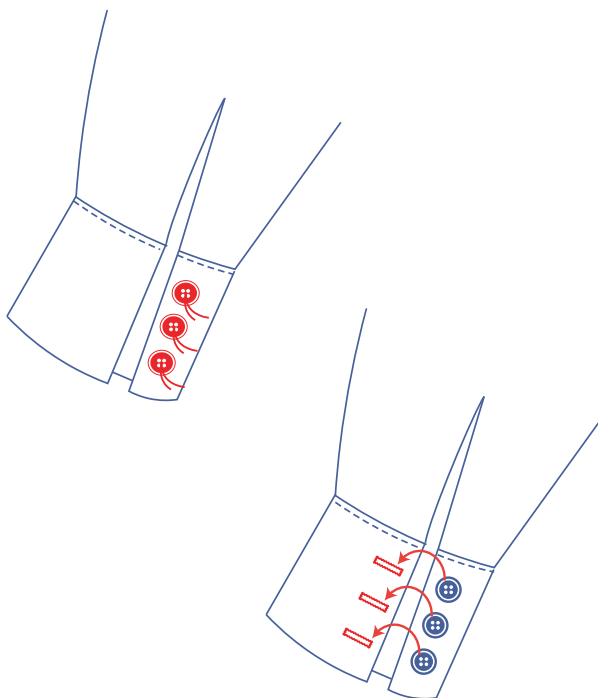

Naai de knopen op de aangeduide plaatsen op de polsboord.

Maak overeenkomstig horizontale knoopsgaten.