

# Rachel by Fibre ⚡ood



# Rachel by Fibre ood



32 - 60

Bermuda season is here! Met Rachel voeg je een eenvoudig maar stijlvol stuk aan je dressing toe. Leuk om te maken, tof om te dragen. Dus kies gerust een paar stofjes, onder het motto 'eentje is geentje'. Twee bandplooien in het voorpand. Tailleringsnepen in het rugpand. Handige zakken in de zijnaad. Omzomen boven de knie. Rits, knoop. Klaar. Show those legs!

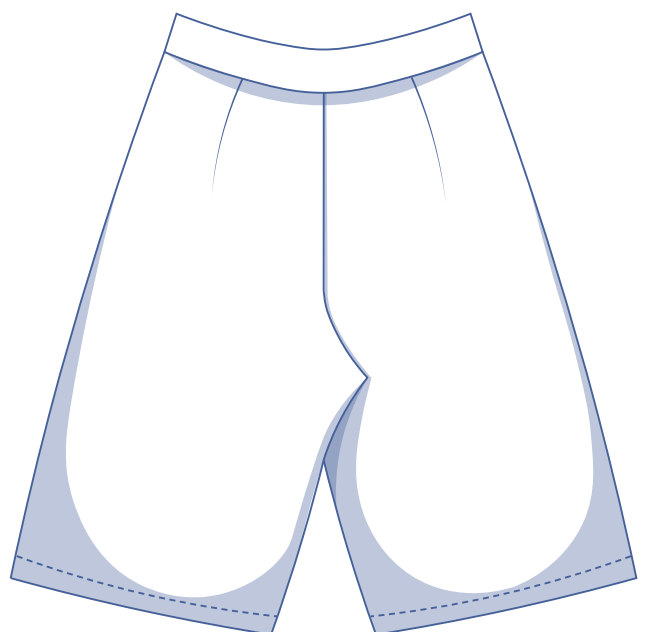
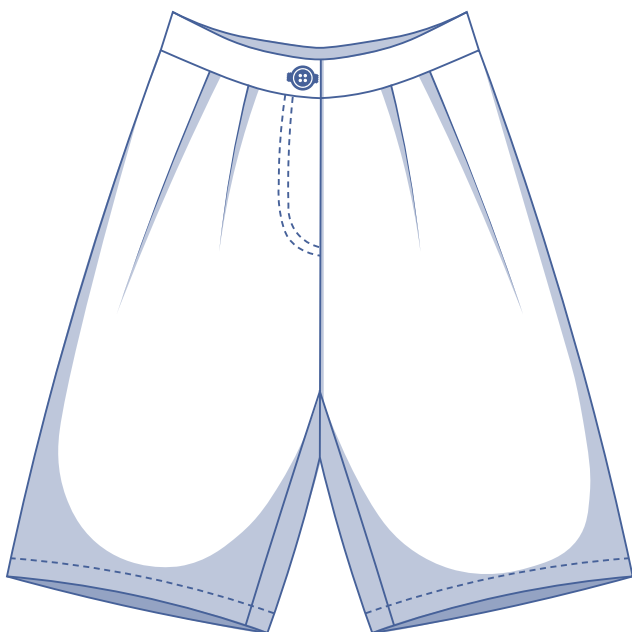

## matentabel (in cm)

| maat              | 32  | 34  | 36  | 38  | 40  | 42  | 44  | 46  | 48   | 50  | 52    | 54  | 56    | 58  | 60    |
|-------------------|-----|-----|-----|-----|-----|-----|-----|-----|------|-----|-------|-----|-------|-----|-------|
| lichaamslengte    | 160 | 164 | 166 | 167 | 168 | 169 | 170 | 171 | 172  | 172 | 172   | 172 | 172   | 172 | 172   |
| TO (tailleomtrek) | 66  | 68  | 70  | 74  | 78  | 82  | 84  | 88  | 94,5 | 101 | 107,5 | 114 | 120,5 | 127 | 133,5 |
| HO (heupomtrek)   | 86  | 90  | 94  | 97  | 100 | 103 | 106 | 109 | 115  | 120 | 125   | 130 | 135   | 140 | 145   |

Je kiest de maat eerst op basis van de **tailleomtrek**. Je kiest de maat waarbij je tailleomtrek het dichtste aanleunt. Kijk in tweede instantie naar de maat waar je heupomtrek het dichtste bij aanleunt. Je kan bij het overtekenen van het patroon overgaan van de lijn van de ene maat naar de lijn van een andere maat.

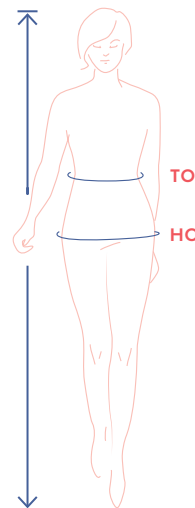

## afmetingen patroon (in cm)

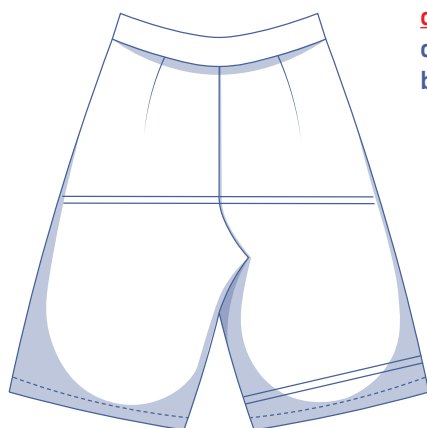
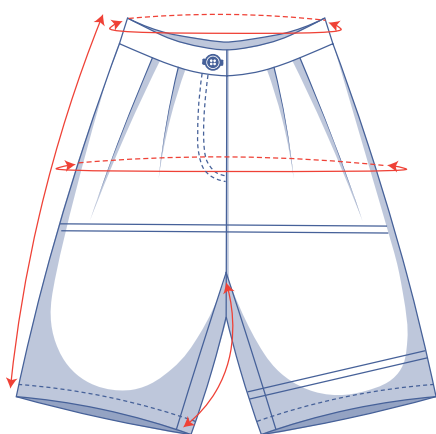

— hier verkort of verleng je het patroon

De afmetingen in deze tabel zijn de afmetingen van het patroon in functie van de gebruikte stof en dienen als referentie. Voor het draagcomfort en om een bepaalde snit te bekomen (**aansluitend rond de taille, los rond de heupen**) is er extra ruimte (bovenop de zuivere lichaamsmaten) in de breedtematen inbegrepen.

| maat             | 32    | 34    | 36     | 38     | 40    | 42    | 44    | 46    | 48    | 50    | 52    | 54    | 56    | 58    | 60    |
|------------------|-------|-------|--------|--------|-------|-------|-------|-------|-------|-------|-------|-------|-------|-------|-------|
| zijlengte*       | 62,25 | 62,75 | 63,25  | 63,75  | 64,25 | 64,75 | 65,25 | 65,75 | 66,25 | 66,75 | 67,25 | 67,75 | 68,25 | 68,75 | 69,25 |
| tussenbeenlengte | 30,75 | 31    | 31     | 31     | 31,25 | 31,25 | 31,25 | 31,25 | 31,25 | 31,25 | 31,5  | 31,5  | 31,75 | 31,75 | 31,75 |
| tailleomtrek     | 66    | 68    | 70     | 74     | 78    | 82    | 84    | 88    | 94,5  | 101   | 107,5 | 114   | 120,5 | 127   | 133,5 |
| heupomtrek**     | 95,75 | 99,75 | 103,75 | 106,75 | 110   | 113   | 116   | 119   | 125   | 130   | 135   | 140   | 145   | 150   | 155   |

\* Inclusief de tailleband.

\*\* Inclusief de plooiwaarden.

Vergelijk de opgegeven lengtes met de opgemeten of gewenste lengtes. **Verleng** of **verkort** de zithoogte en/of de broekspijpen door de patroondelen door te knippen ter hoogte van de aangeduide dubbele lijnen en de patroondelen x-aantal cm uit elkaar te schuiven of over elkaar te leggen als nodig. Zorg dat de MV-, MR-lijn en zijnaden telkens mooi rechtdoor lopen.



### LET OP

Pas het stofverbruik aan volgens deze aanpassingen.

## benodigdheden



- Naaigaren
- Strijkbare tussenvoering: max. 135 cm
- (Druk)knoop (Ø 1,8 cm): 1
- Niet-deelbare rits: zie tabel
- Stof: zie tabel

| rits   |    | 32 | 34 | 36 | 38 | 40 | 42 | 44 | 46 | 48 | 50 | 52 | 54 | 56 | 58 | 60 |
|--------|----|----|----|----|----|----|----|----|----|----|----|----|----|----|----|----|
| lengte | cm | 15 | 15 | 15 | 15 | 15 | 15 | 15 | 18 | 18 | 18 | 18 | 18 | 18 | 18 | 18 |

| stofverbruik       |    | 32  | 34  | 36  | 38  | 40  | 42  | 44  | 46  | 48  | 50  | 52  | 54  | 56  | 58  | 60  |
|--------------------|----|-----|-----|-----|-----|-----|-----|-----|-----|-----|-----|-----|-----|-----|-----|-----|
| stofbreedte 110 cm | cm | 135 | 135 | 135 | 140 | 165 | 165 | 170 | 170 | 170 | 210 | 215 | 220 | 230 | 235 | 245 |
| stofbreedte 140 cm | cm | 120 | 135 | 135 | 135 | 135 | 140 | 140 | 140 | 145 | 150 | 165 | 165 | 170 | 170 | 170 |

Het bijhorende stofplan vind je op pagina 6 van deze werkbeschrijving.

### stofadvies



Hier kan veel. Rachel laat zich makkelijk maken in een popeline (met of zonder stretch) of chambray. Linnen, fijne ribfluweel, gabardine of zelfs leder zijn perfecte opties.

# Proud to be #Sewista

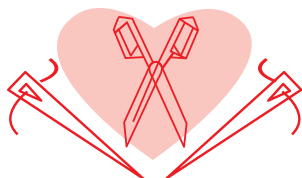

## patroondelen & naadwaarden (in cm)

Om het kledingstuk volgens de beschreven manier te naaien, teken je de aangegeven naadwaarden rond de papieren patroondelen alvorens ze uit te knippen. Als je een pdf-patroon gebruikt, kan je het patroon printen zowel met als zonder naadwaarden. Bekijk de [video](#) voor meer info.

1. voorpand: 2x
2. rugpand: 2x
3. tailleband: 1x
4. zak: 4x
5. gulpstuk: 1x

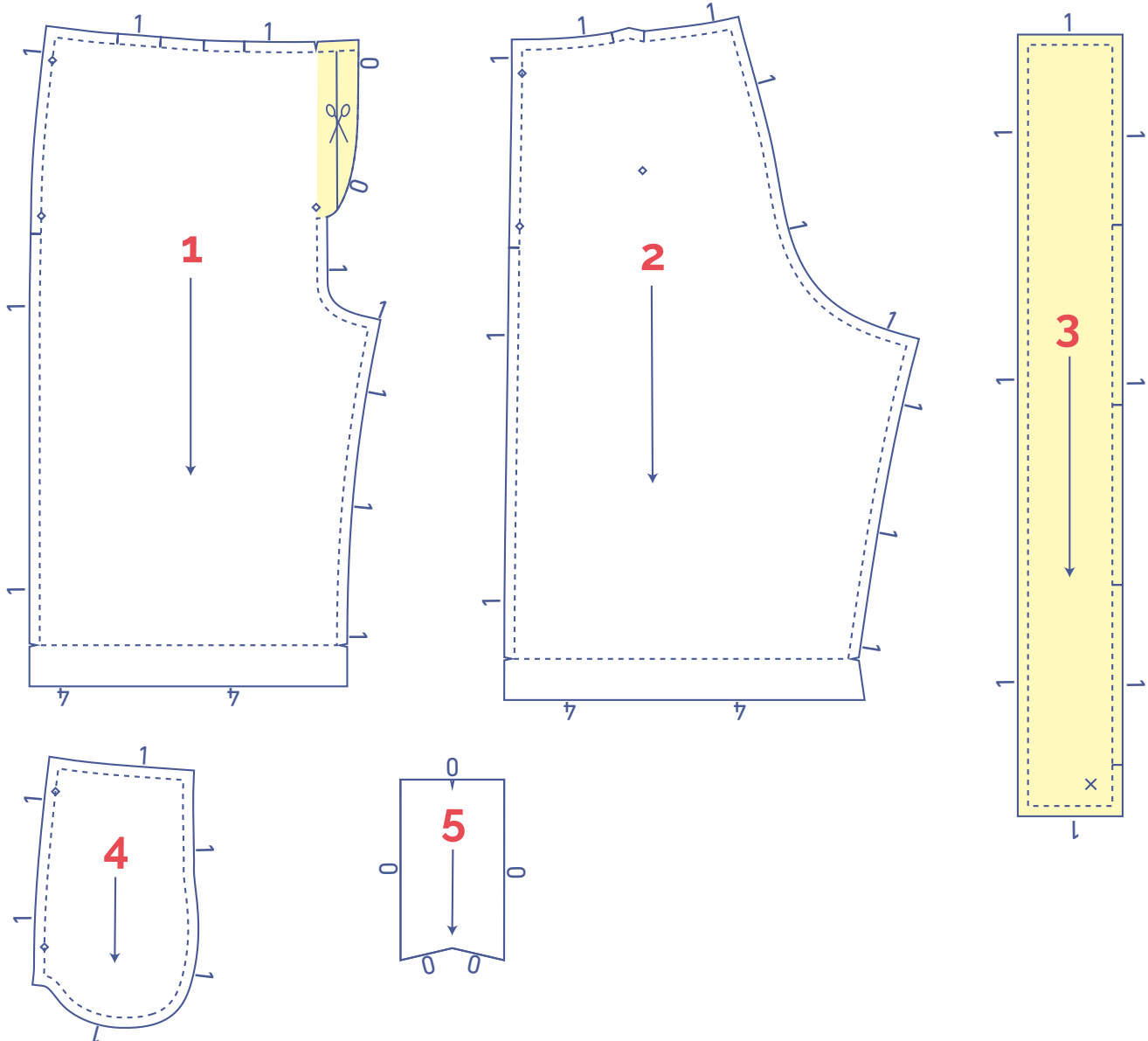

|  |                          |
|--|--------------------------|
|  | soort materiaal          |
|  | stof                     |
|  | strijkbare tussenvoering |

### LET OP

De delen die gemarkeerd zijn in lichtgeel worden langs de averechtse kant bekleefd met een strijkbare tussenvoering.

## stofplan voor een effen stof stofbreedte 110 cm

32 - 38

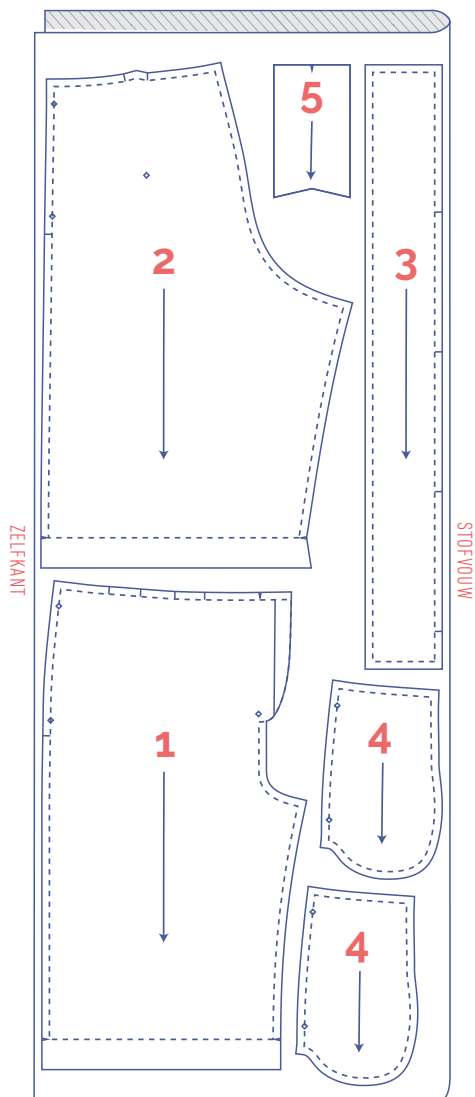

### LET OP

Patroondelen 3 en 5 heb je slechts  
1 keer nodig.

40 - 48

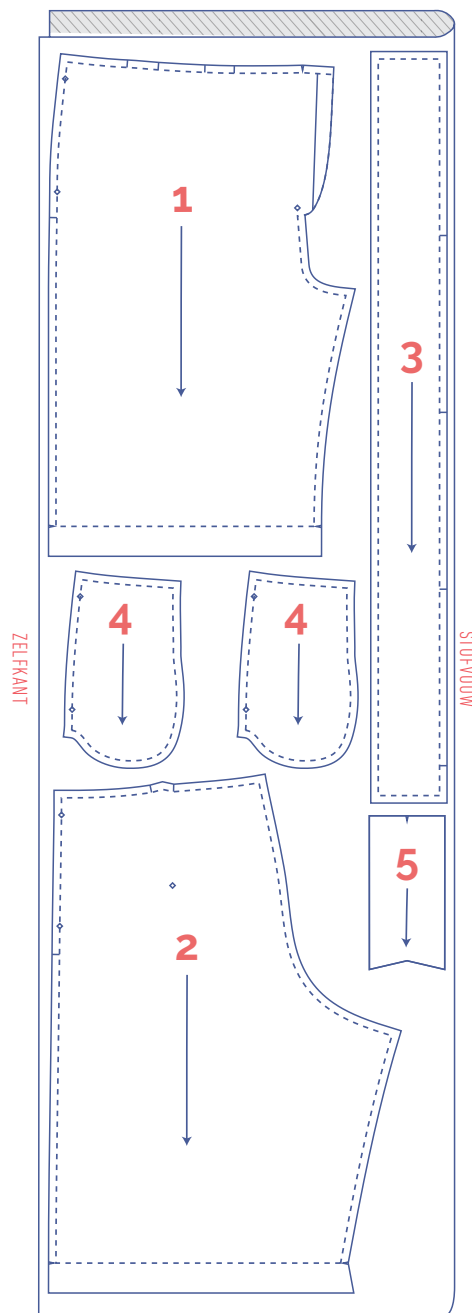

### LET OP

Patroondelen 3 en 5 heb je slechts  
1 keer nodig.



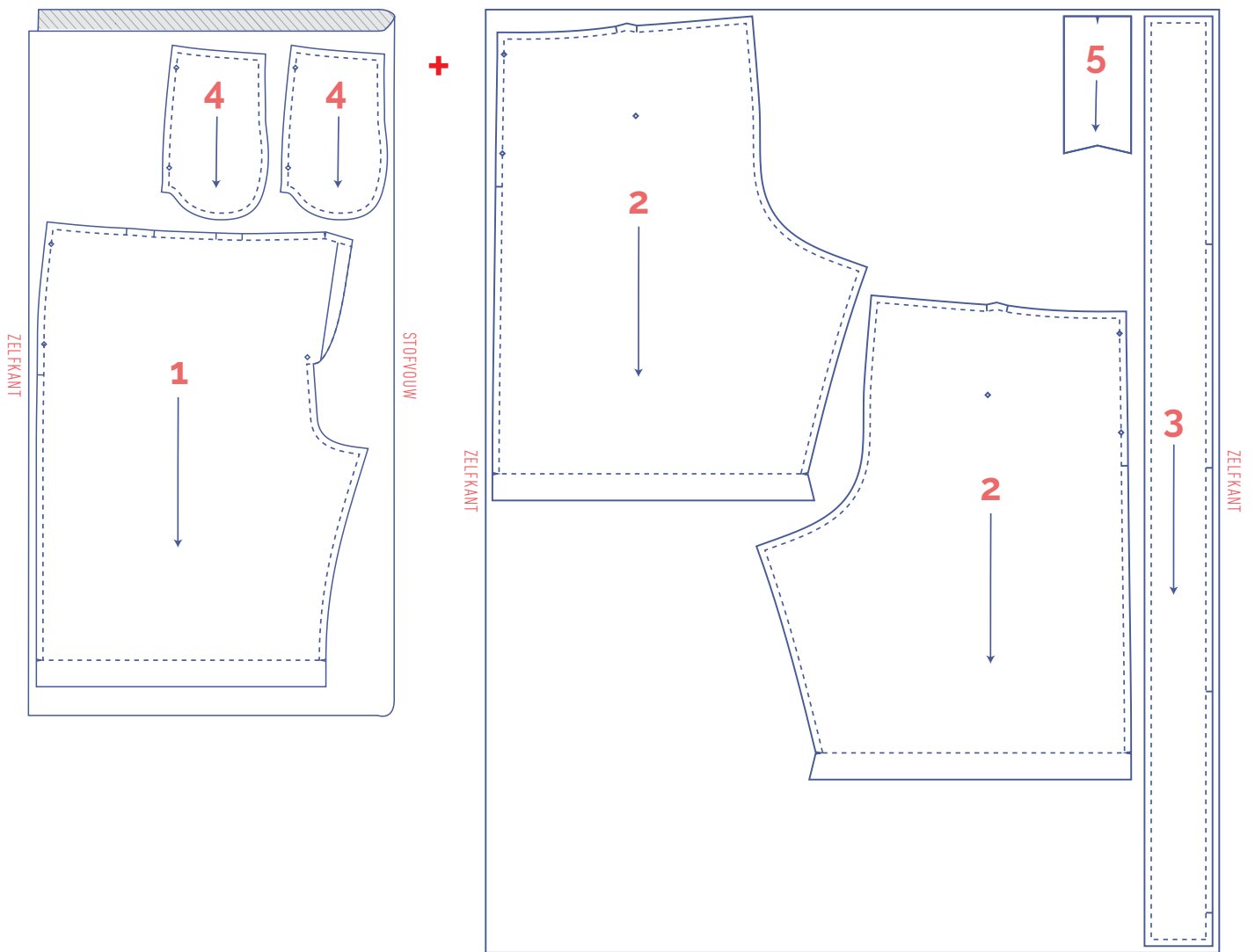

## patroondelen merken



knip kort door patroonpapier en stof op volgende omtrekspunten



enkel knipje



V-knipje / stofvouw



markeer de volgende binnenpunten met een rijgdraadje



binnenpunt



(druk)knoop

## stofplan voor een effen stof stofbreedte 140 cm

32 - 50

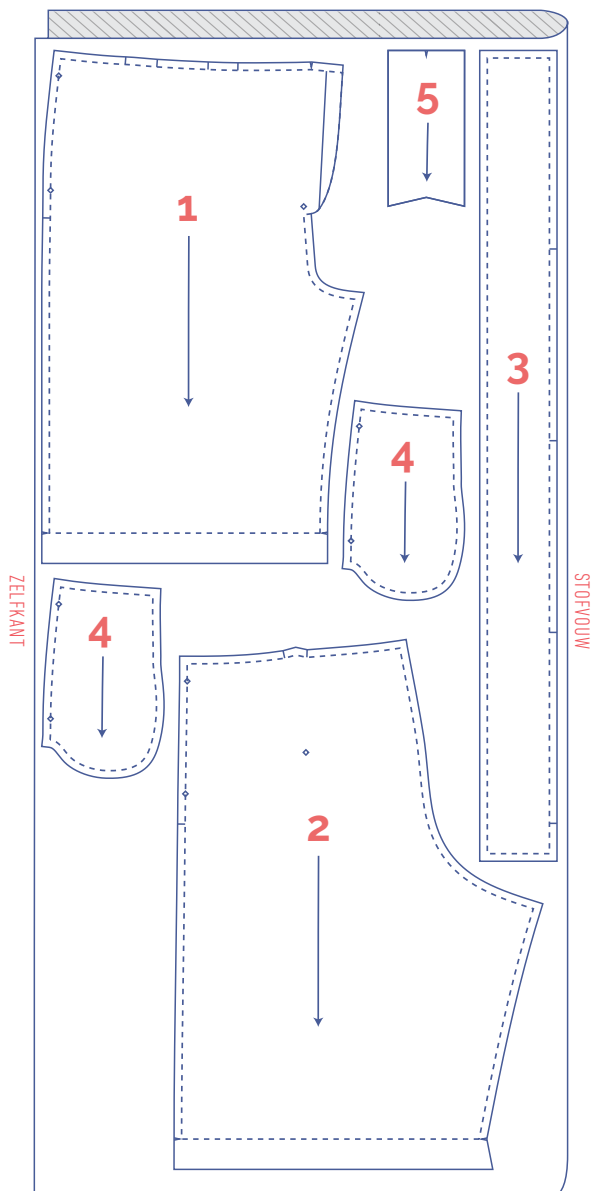

52 - 60

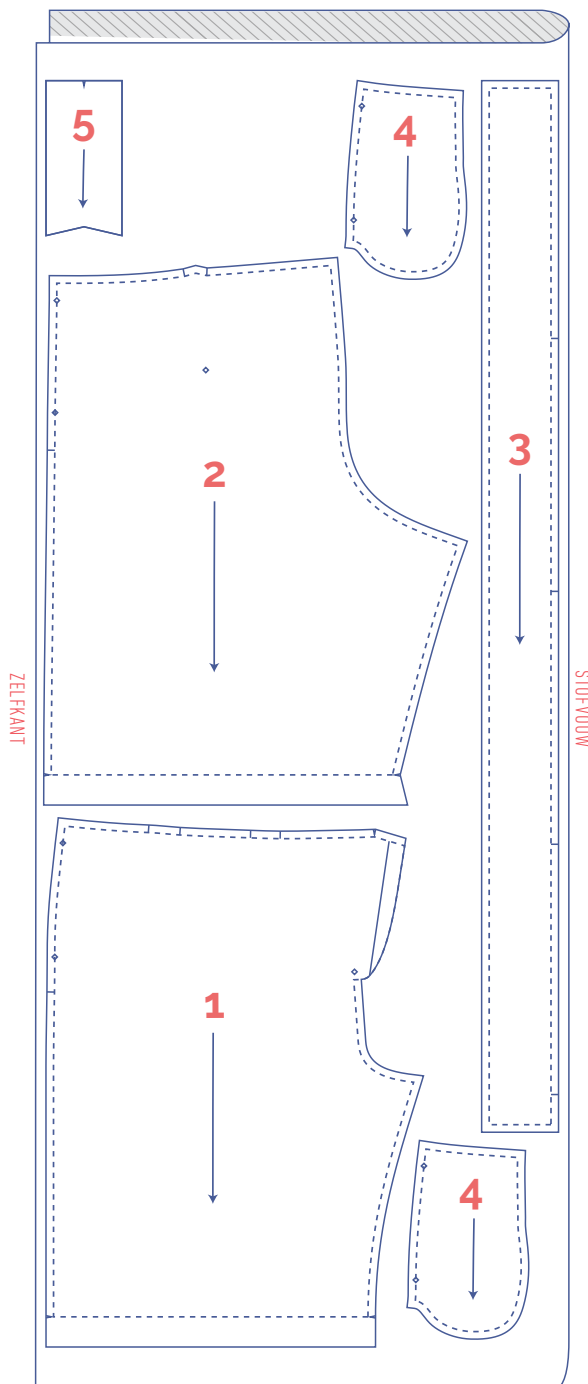

### LET OP

Patroondelen 3 en 5 heb je slechts 1 keer nodig.

### LET OP

Patroondelen 3 en 5 heb je slechts 1 keer nodig.

## patroondelen merken



knip kort door patroonpapier en stof op volgende omtrekspunten

| enkel knipje

V V-knipje / stofvouw



markeer de volgende binnenpunten met een rijgdraadje



binnenpunt



(druk)knoop



# werkbeschrijving



De afwerkingsmethode om het kledingstuk te naaien is afgestemd op de gebruikte stofsoort. De delen worden telkens aan elkaar gestikt met de goede kanten van de stof op elkaar, tenzij anders vermeld.



|   |                          |
|---|--------------------------|
| VP  | voorpand                 |
| RP  | rugpand                  |
| RVP   | rechtervoorpand ●        |
| LVP   | linkervoorpand ●         |
| MV  | middenvoor               |
| MR  | middenrug                |
|  | goede kant               |
|  | averechtse kant          |
|  | strijkbare tussenvoering |

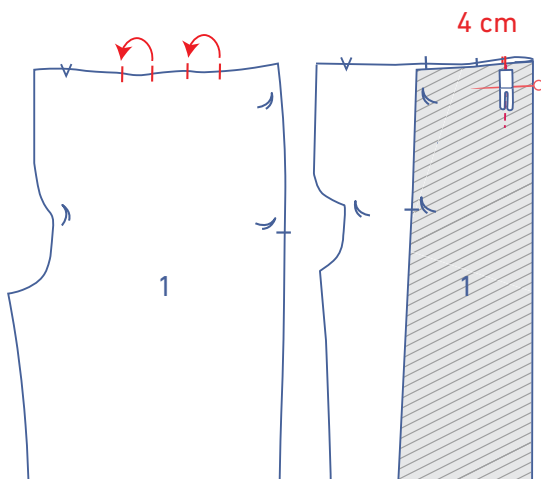
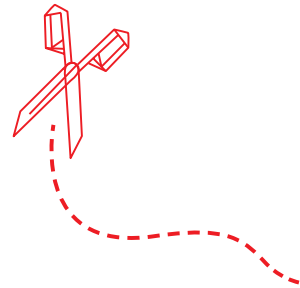

## 1

Leg de knipjes aan de bovenkant van delen VP (1) telkens op elkaar met de goede kant van de stof naar binnen. Vouw telkens vanaf de zijnaad in de richting van MV. Stik de plooiën verticaal een 4-tal cm vast.

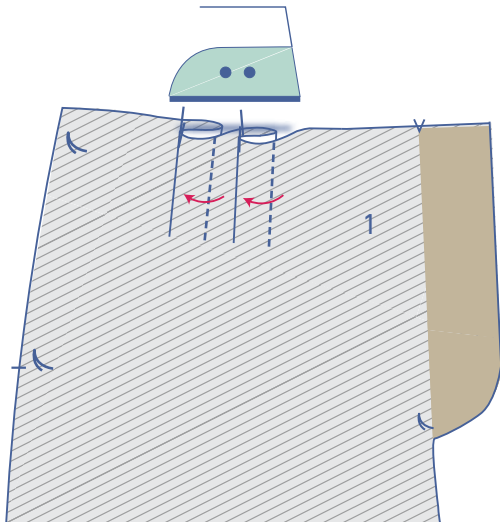

Leg het VP zodat de averechtse kant naar boven ligt. Strijk de plooivaarden in de richting van de zijnaad.

0,5 cm

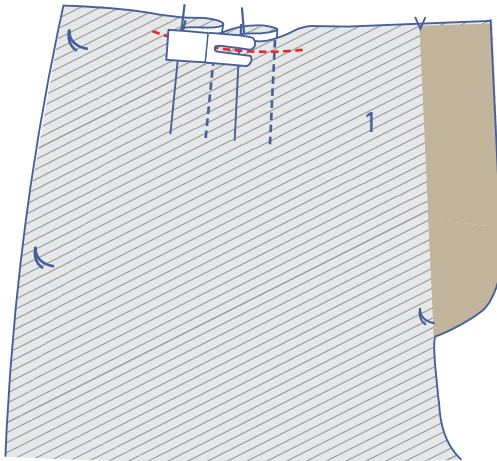

Stik de plooivaarden vast op 0,5 cm van de rafelrand.

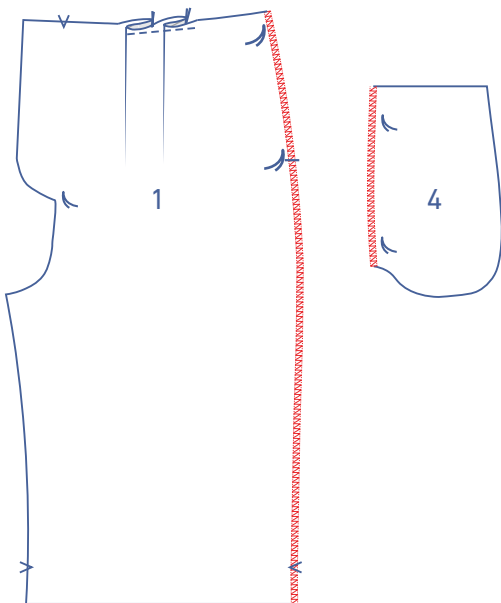

Werk de zijkanten van het VP en de aangeduide zijde van de zak (4) af met een overlocksteek.

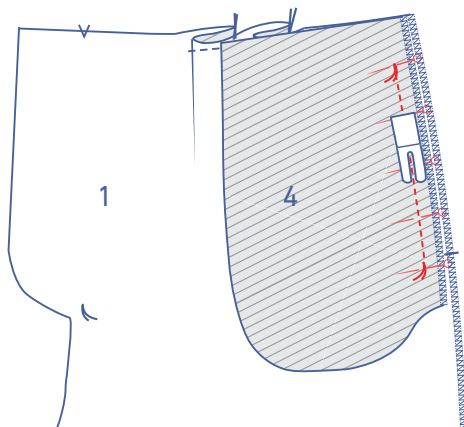

Speld 2 zakdelen op de zijnaden van het VP met de rijgdraadjes precies op elkaar. Stik de zakdelen vast tussen de rijgdraadjes.

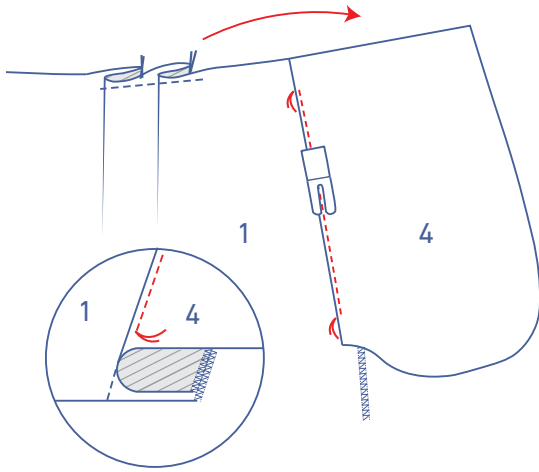

Vouw de zakdelen opzij en stik de zak vast op de onderliggende naadwaarde tussen de rijgdraadjes vlak naast de naad.

## 2

Knip een stuk van het LVP op de aangeduide lijn.

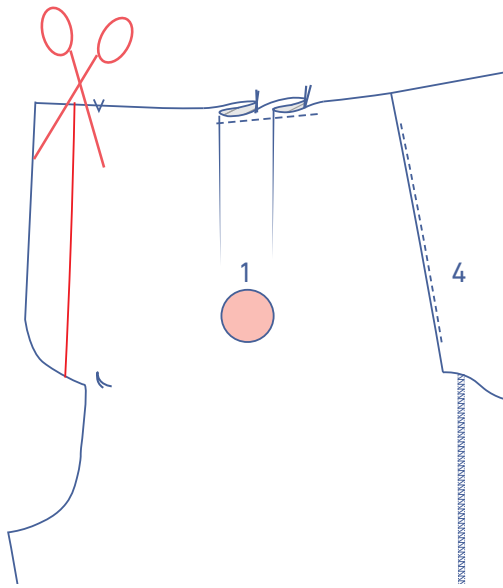

Werk de aangeduide rafelranden af met een overlocksteek.

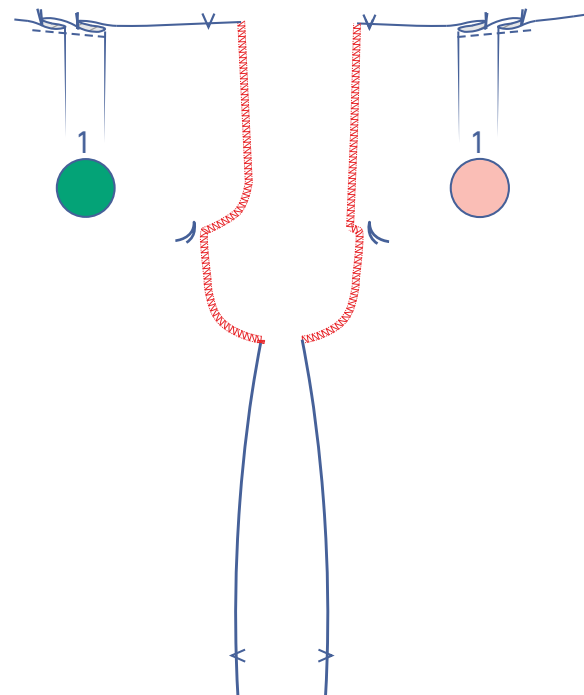

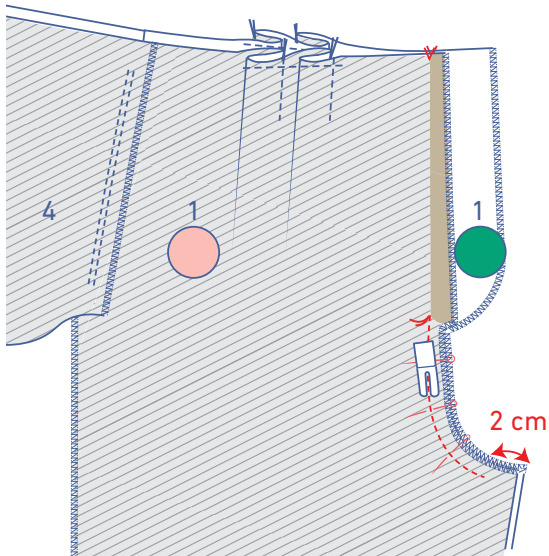

Speld de V-knipjes en rijgdraadjes van het RVP en LVP precies op elkaar. Let op: het gulpdeel van het RVP komt verder dan het LVP! Stik de MV-naad vanaf het rijgdraadje tot een 2-tal cm voor de rand.

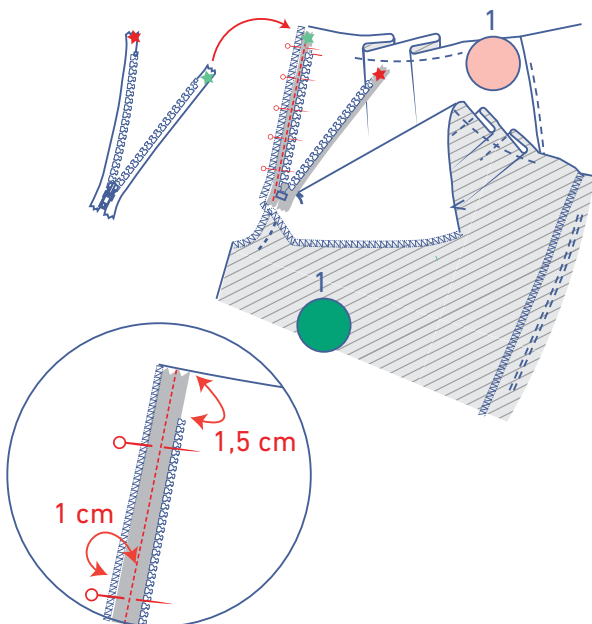

Leg de rits eerst met de goede kant naar boven. Open de rits en draai het ritslint aangeduid met het groene sterretje om naar rechts op het LVP. De rand van het ritslint ligt naast de overlocksteek. De ritstandjes liggen 1,5 cm onder de bovenrand. Speld en stik vast op 1 cm van de MV-naad (= het midden van het ritslint) met de ritspervoet.

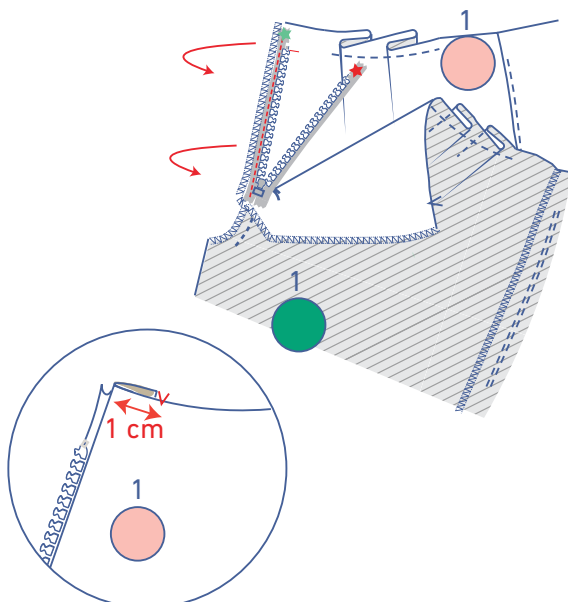

Vouw het ritslint nadien om naar de averechtse kant.

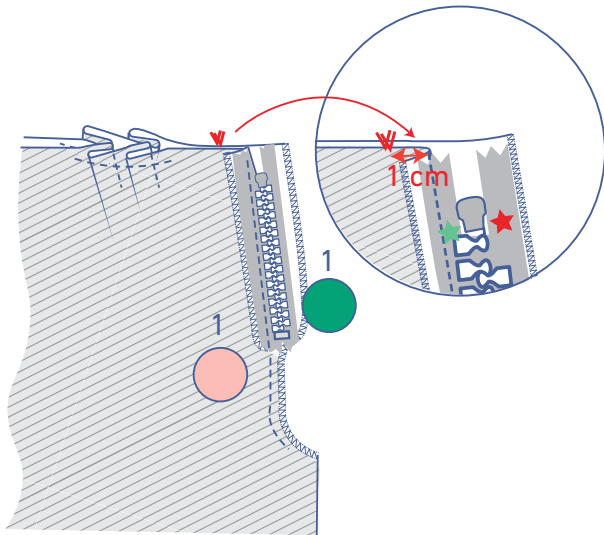

Sluit de rits en vouw beide voorpanden met de goede kanten op elkaar. De V-knipjes die MV aanduiden liggen precies op elkaar. Duw beide delen VP netjes plat.

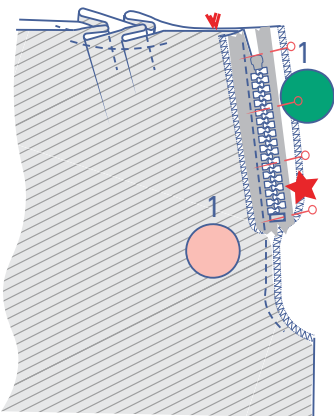

Speld het ritslint aangeduid met het rode sterretje vast aan het gulpedeel van het RVP.

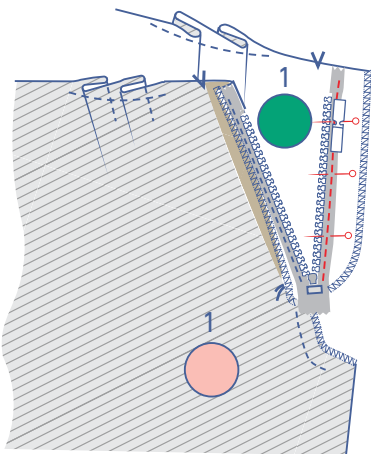

Open de rits en stik het ritslint vast met de ritspersvoet.

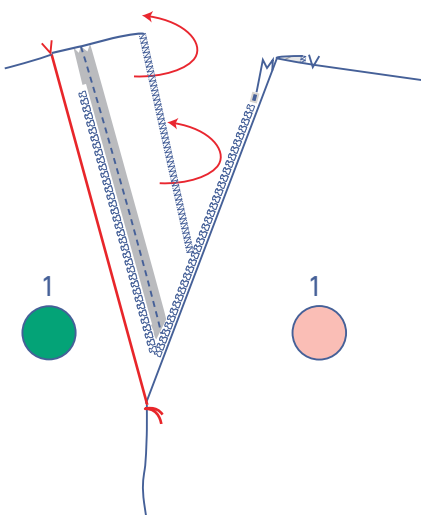

Vouw het gulpedeel van het RVP om naar de averechtse kant op de plaats van het V-knipje.

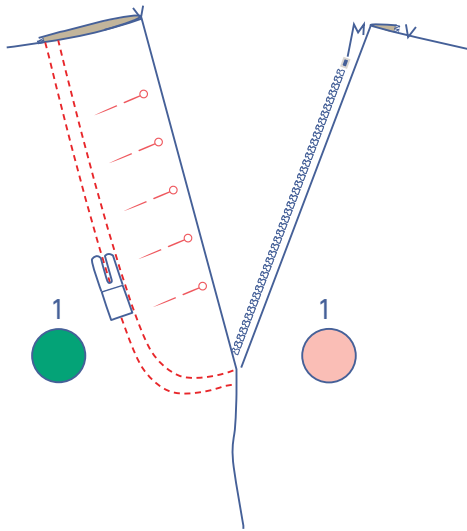

Speld vast en geef een dubbel sierstiksel dat de rand van het gulddeel volgt, langs de goede kant van de stof door alle lagen heen.

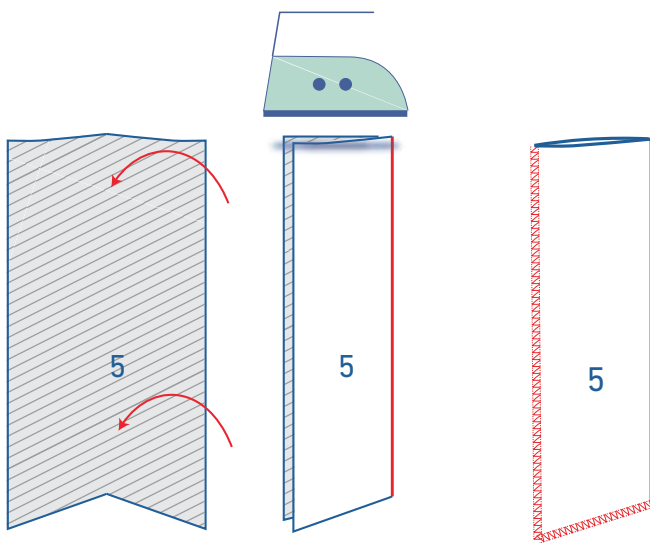

### 3

Strijk het guldstuk (5) dubbel met de goede kant naar buiten zodat de lange zijden op elkaar liggen.

Werk de aangeduide rafelranden samen af met een overlocksteek.

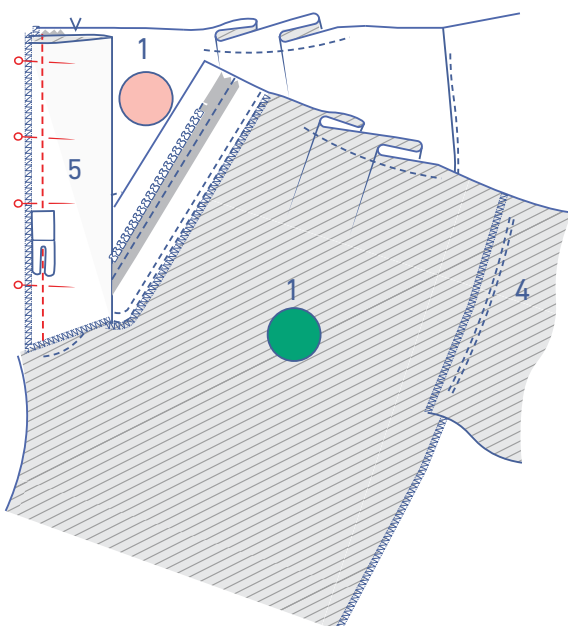

Speld en stik het guldstuk aan de naadwaarde van het LVP en de rits.

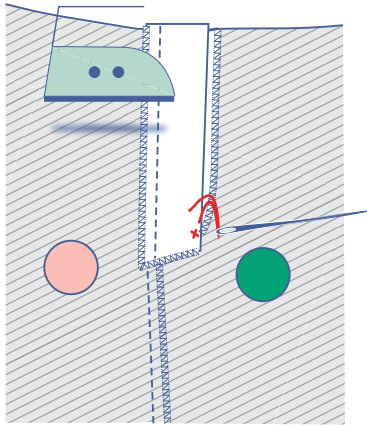

Strijk het gulpstuk opzij en sluit de rits. Naai het gulpstuk van het RVP en het gulpstuk LVP onderaan met enkele steekjes aan elkaar vast.

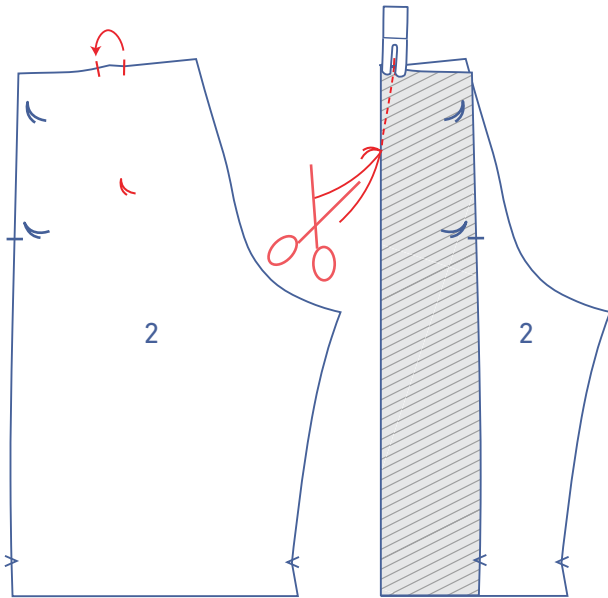

#### 4

Vouw de knipjes op de taillenaad van het RP (2) op elkaar met de goede kant van de stof naar binnen. Stik de neep of coupenaad lichtjes afgerond naar het rijgdraadje toe. Stik een klein stukje verder, voorbij het rijgdraadje, zonder stof. Knip de draden af en leg een knoopje.

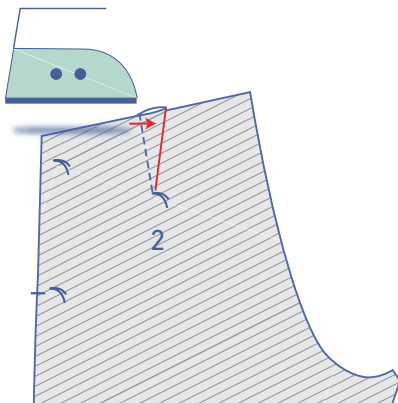

Strijk de neep-/coupenaadwaarde in de richting van MR.

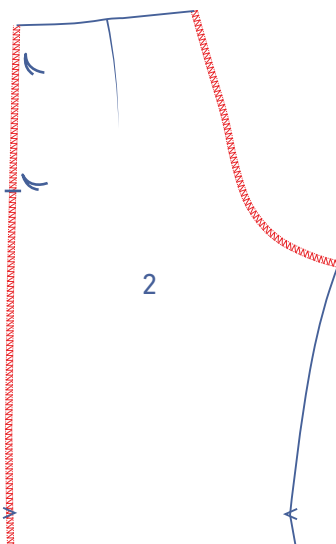

Werk de MR-naad en de zijkant af met een overlocksteek.



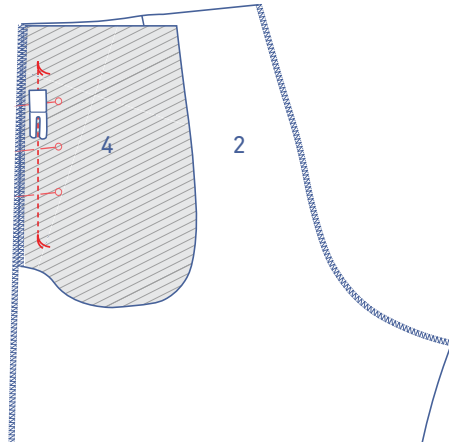

Neem de 2 overgebleven zakdelen en speld ze op de zijnaden van het RP met de rijgdraadjes precies op elkaar. Stik de zakdelen vast tussen de rijgdraadjes.

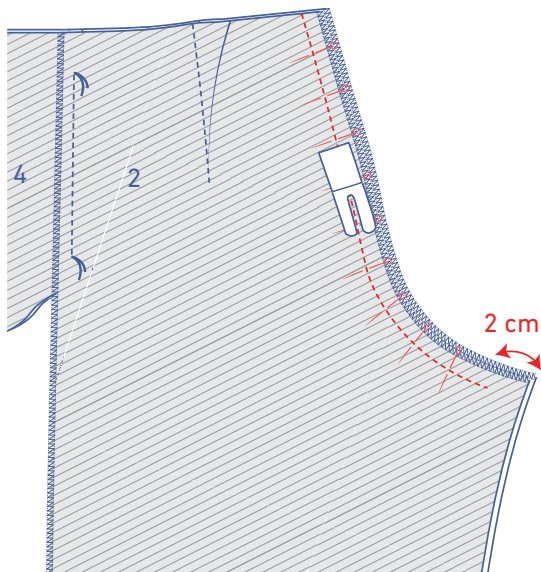

Speld en stik beide delen RP op elkaar. Stik tot een 2-tal cm van de rafelrand vandaan.

## 5

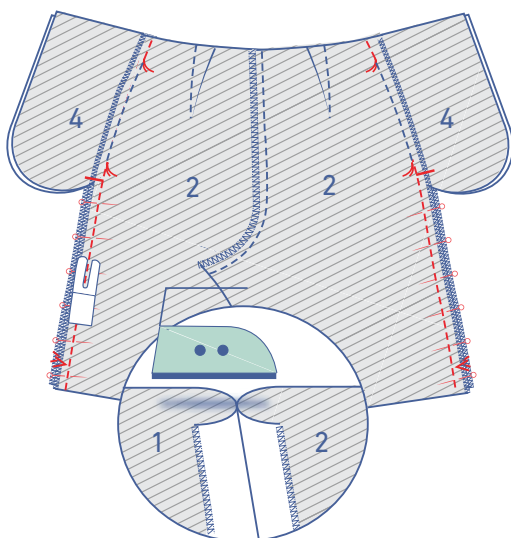

Speld de zijnaden van het VP en RP op elkaar. Stik vast tot precies in de rijgdraadjes die de bovenkant van de zakopening aanduiden, stik verder vanaf de volgende rijgdraadjes tot aan de zoom.

Strijk de naadwaarden open.

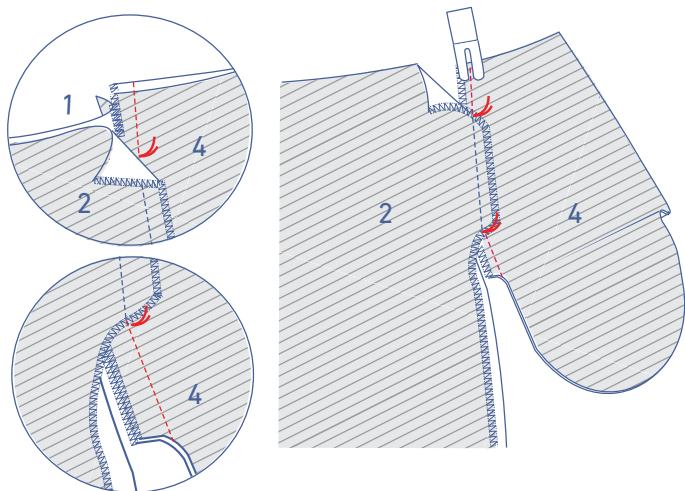

Speld en stik ook het stukje zijnaad van de zak boven en onder de rijgdraadjes van de zakopening.

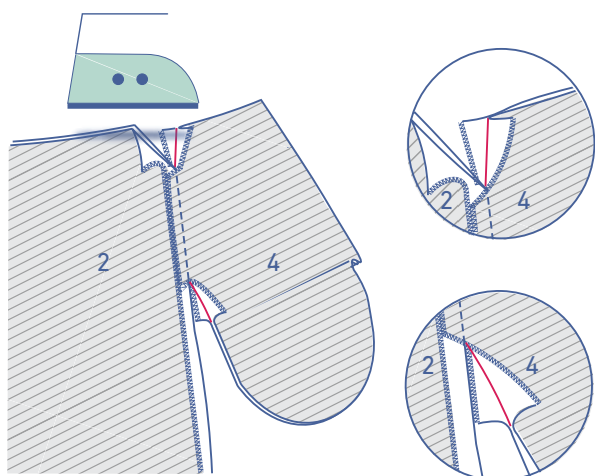

Strijk de naadwaarden open.

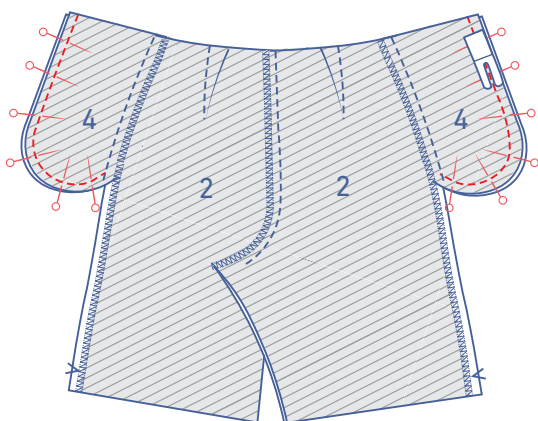

Speld en stik de omtrek van de zakdelen aan elkaar.

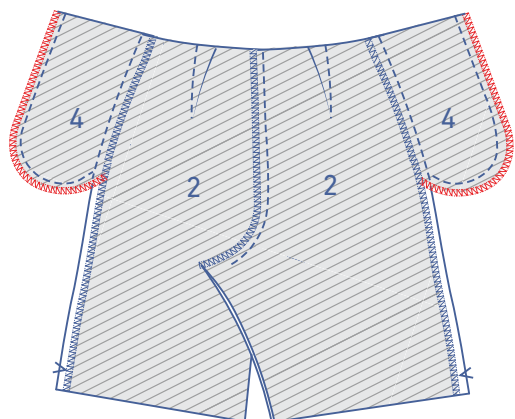

Werk de rafelranden samen af met een overlocksteek.

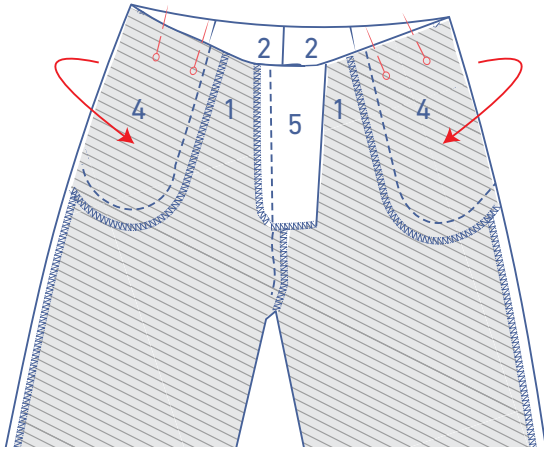

Vouw de zakdelen naar de averechtse kant van het VP zodanig dat de bovenkant van de zak en die van het VP gelijk liggen. Speld vast.

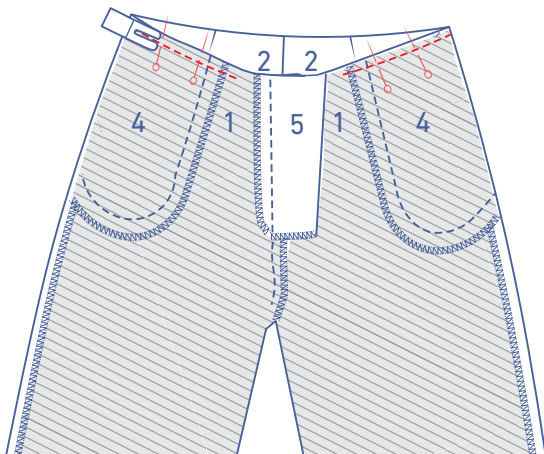

Stik de zak bovenaan vast aan het VP op persvoetbreedte van de rafelrand.

## 6

Speld en stik de tussenbeennaden.

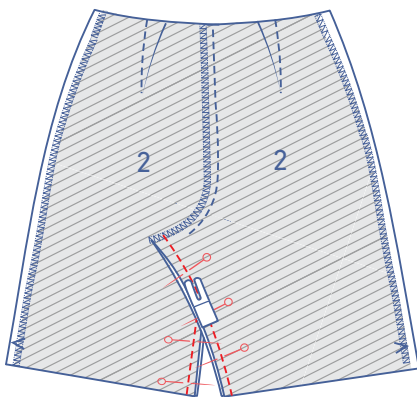

Werk de rafelranden samen af met een overlocksteek.

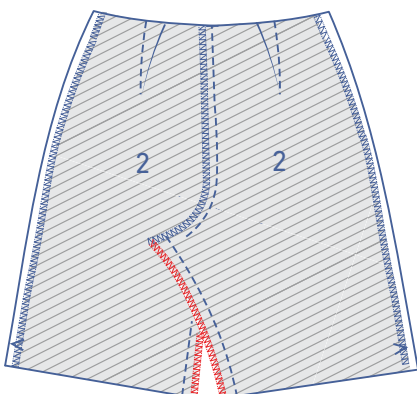

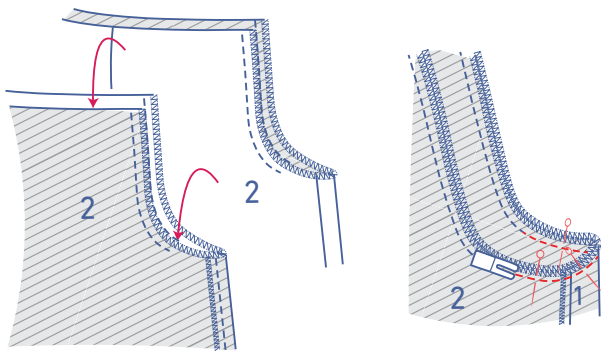

Steek de ene broekspijp in de andere met de goede kant van de stof tegen elkaar. Speld en stik het overgebleven deeltje zitnaad.

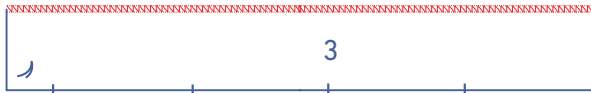

## 7

Werk de aangeduide lange zijde van de tailleband (3) af met een overlocksteek.

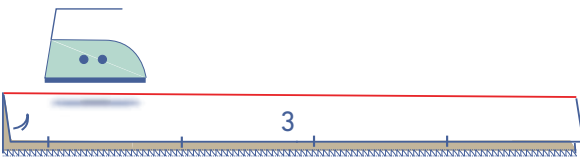

Strijk de tailleband dubbel in de hoogte zodat de lange zijden op elkaar liggen en de goede kant van de stof naar binnen zit.

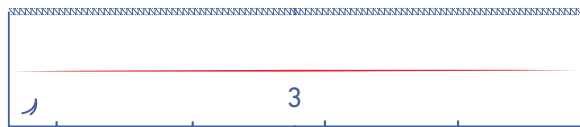

Vouw nadien terug open.

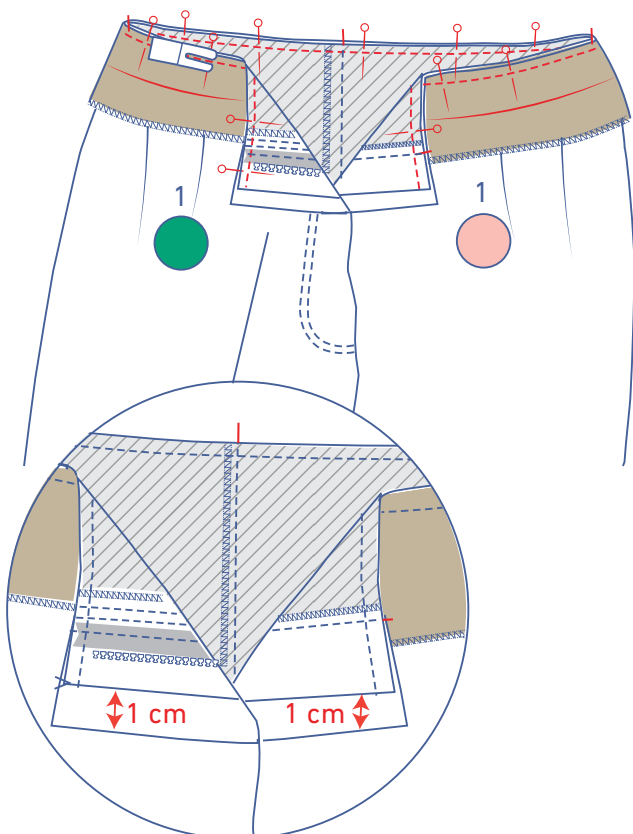

Speld en stik de zijde met de knipjes van de tailleband aan de bovenkant van de broek met de corresponderende knipjes en zijnaden op elkaar. De korte zijden van de tailleband liggen telkens 1 cm voorbij de afgewerkte MV.

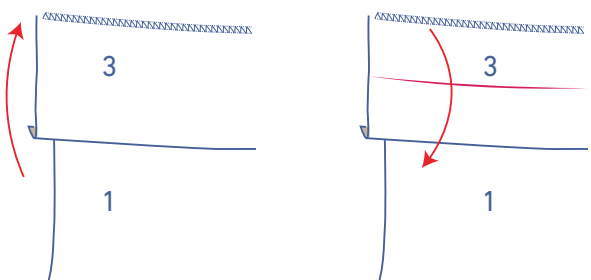

Vouw de tailleband eerst helemaal naar boven. Vouw het bovenste gedeelte van de tailleband met overlockte zijde nadien terug naar beneden op de plaats van de vouwlijn zodat de goede kant van de tailleband naar binnen zit.

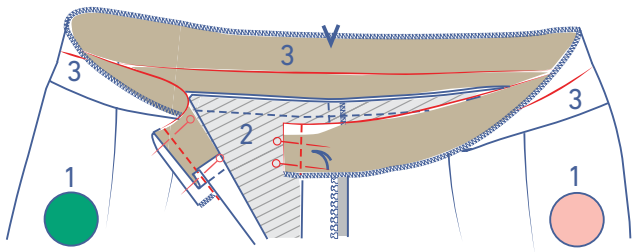

Stik de korte zijden.

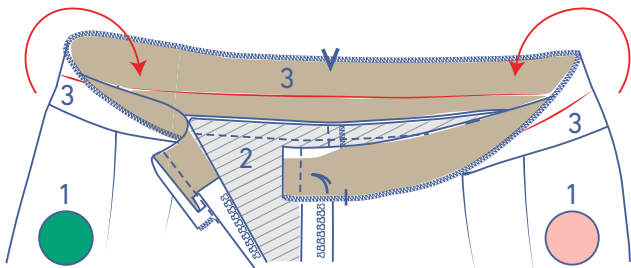
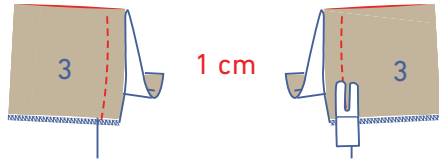

Keer tailleband zodat de goede kant van de stof terug naar buiten zit, strijk netjes plat.

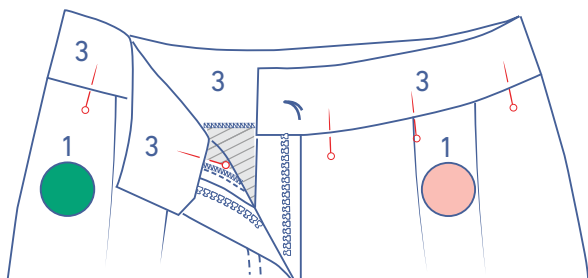
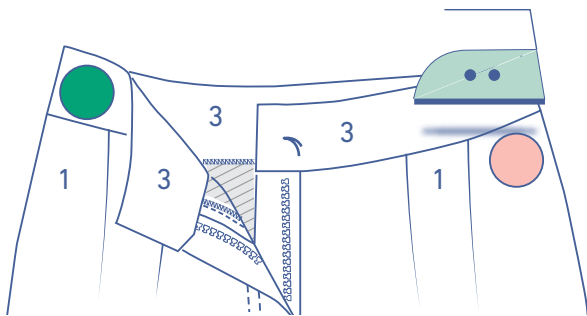

Speld de voor- en achterkant van de tailleband aan elkaar vast langs de goede kant van het werkstuk.

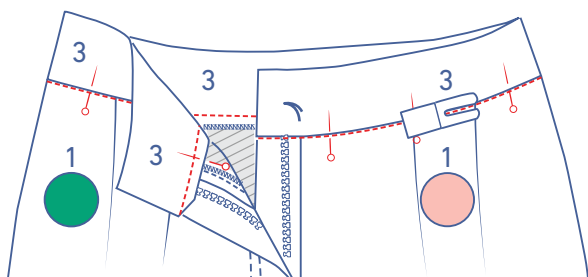

Stik vast precies in de aanzetnaad.

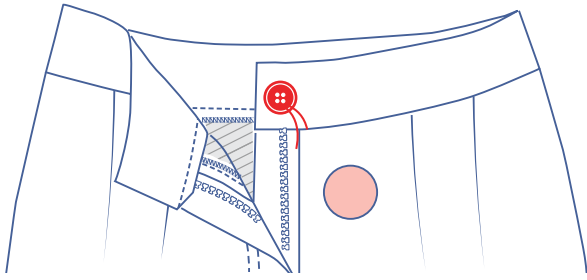

**8**

Bevestig de knoop aan de tailleband op de aangeduide plaats.

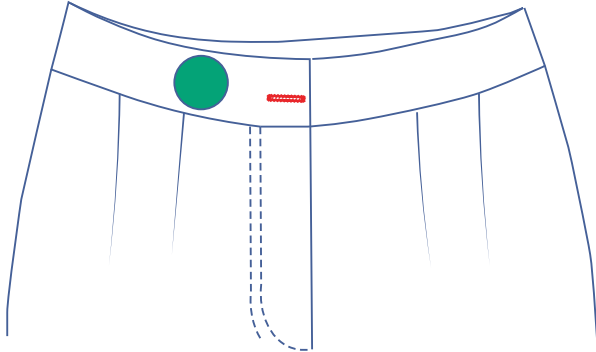

Maak overeenkomstig een horizontaal knoopsgat in de tailleband.

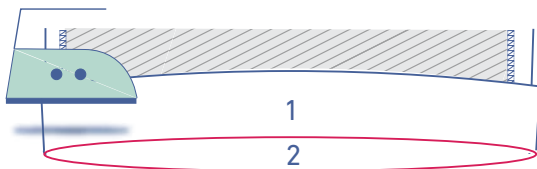

**9**

Strijk de zoomwaarde om op de plaats van de V-knipjes en vouw terug open.

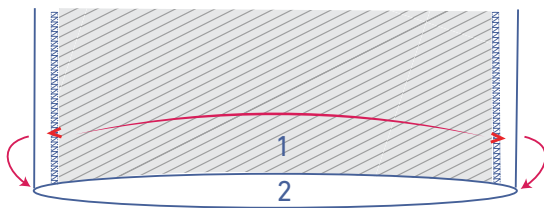

Leg de rafelrand tegen de vouwlijn.

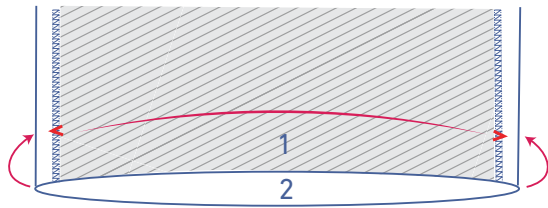

Vouw nog eens door.

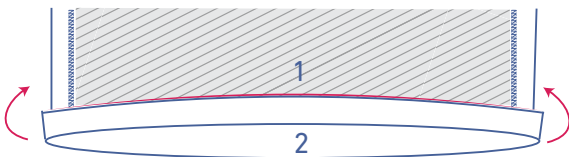

Stik de zoomwaarde vast vlak naast de naad.

