

Olive by Fibre ⚡ood



Olive by Fibre ood



32 - 60

Rimpelloos? Nee, liever niet! Voor wie houdt van 'rimpels' is deze jurk een must. Nonchalant en verfijnd gaan hand in hand. Olive kan met of zonder blinde rits in het voorpand, dat geeft je de mogelijkheid om al dan niet een decolleté te voorzien.

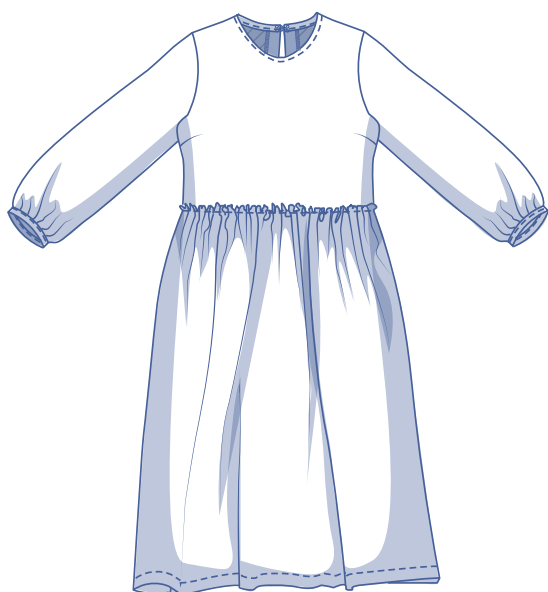
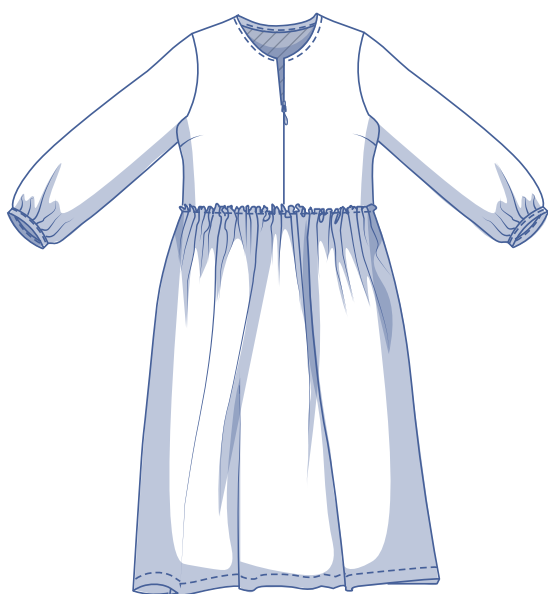

matentabel (in cm)

maat	32	34	36	38	40	42	44	46	48	50	52	54	56	58	60
lichaamslengte	160	164	166	167	168	169	170	171	172	172	172	172	172	172	172
BO (borstomtrek)	76	80	84	88	92	96	100	104	110	116	122	128	134	140	146
TO (tailleomtrek)	66	68	70	74	78	82	84	88	94,5	101	107,5	114	120,5	127	133,5
HO (heupomtrek)	86	90	94	97	100	103	106	109	115	120	125	130	135	140	145

Je kiest de maat op basis van de **borstomtrek**. Is je taille- en/of heupomtrek groter dan die uit de matentabel, kijk dan in de onderstaande tabel met afmetingen om te verifiëren of er voldoende ruimte is of dat je deze maten moet aanpassen. Dit kan je makkelijk doen door bij het overtekenen van het patroon over te gaan van de lijn van de ene maat naar de lijn van een andere maat.

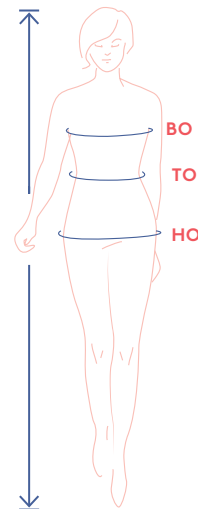

afmetingen patroon (in cm)

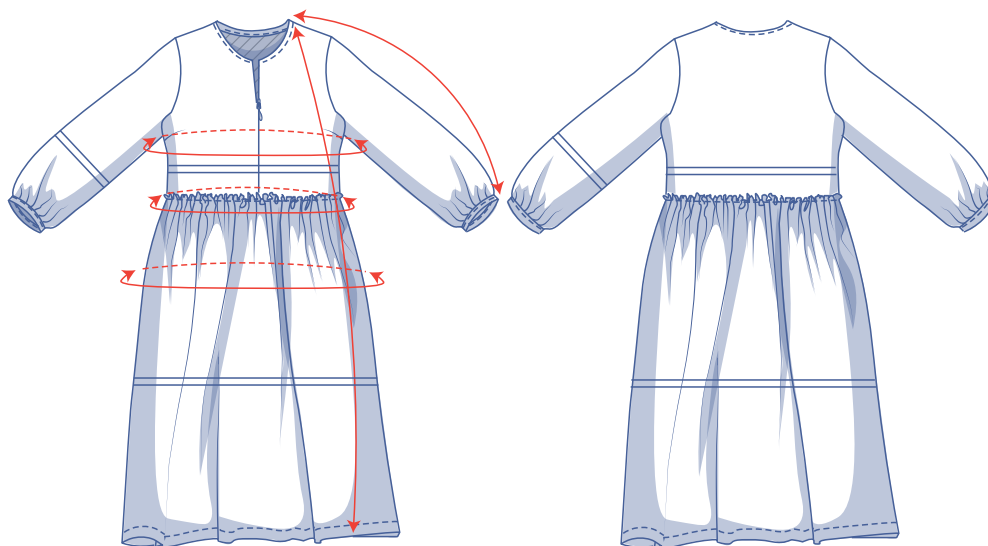

De afmetingen in deze tabel zijn de afmetingen van het patroon in functie van de gebruikte stof en dienen als referentie. Voor het draagcomfort en om een bepaalde snit (= aansluitend rond de borst, los aan de heupen) te bekomen is er in de breedtematen extra ruimte (bovenop de zuivere lichaamsmaten) inbegrepen.

— hier verkort of verleng je het patroon

maat	32	34	36	38	40	42	44	46	48	50	52	54	56	58	60
lengte	119,75	120,25	120,75	121,5	122	122,5	125	125,5	129,25	130	131	131,75	132,5	133,25	134
mouwlengte*	68,75	69,25	69,5	69,75	70	70,25	70,75	71	71,5	71,75	72,25	72,5	73	73,5	73,75
borstomtrek	84,25	88	91,75	95,5	99,25	103	106,75	110,5	117,5	123	128,25	133,75	139,25	144,5	150
tailleomtrek	80,75	82,75	84,75	88,75	92,75	96,75	98,75	102,75	109,25	115,75	122,25	128,75	135,25	141,75	141,75
heupomtrek**	138	141,5	145,25	152	158,75	165,5	169,25	176	186,75	197,5	208,5	219,25	230	240,75	251,5

* Inclusief de schouderlengte en polsboord.

** Inclusief de rimpelwaarde.

Vergelijk de opgegeven lengtes met de opgemeten of gewenste lengtes. **Verleng** of **verkort** de jurk en/of de mouwen door de patroondelen door te knippen ter hoogte van de aangeduide dubbele lijnen en de patroondelen x-aantal cm uit elkaar te schuiven of over elkaar te leggen als nodig. Zorg dat de MV-, MR-lijn en zijnaden telkens mooi rechtdoor lopen.



LET OP

Pas het stofverbruik aan volgens deze aanpassingen.

benodigdheden



- Naaigaren
- Strijkbare tussenvoering: max. 20 cm
- Blinde rits: 20 cm (voor de versie zonder opening in MR)
- Haak en oog (voor de versie zonder blinde rits in MV)
- Stof: zie tabel

stof		32	34	36	38	40	42	44	46	48	50	52	54	56	58	60
stofbreedte 110 cm	cm	285	285	290	290	295	310	315	320	335	350	355	420	435	450	460
stofbreedte 140 cm	cm	230	235	235	240	275	285	295	295	325	330	330	335	335	340	345

Het bijhorende stofplan vind je op pagina 6 van deze werkbeschrijving.

stofadvies



Olive is mooi in allerlei materialen: van soepelvallende tot stuggere en wat zwaardere stoffen. Afhankelijk van het gewenste effect kies je dus een soepelvallende of stugge stof. Bij stuggere stoffen denk we aan popeline, leer of chambray, ... Wil je dat Olive vloeiend doorvalt, kies dan voor zijde(satijn), lyocell, crêpe, double gauze, ... De leukste kenmerken van Olive komen het best tot hun recht in een effen stof of met een subtiele print zoals bijvoorbeeld fijne streepjes.

Proud to be #Sewista

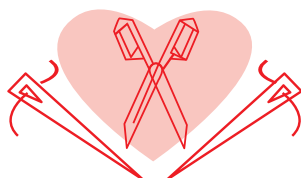

patroondelen & naadwaarden (in cm)

Om het kledingstuk volgens de beschreven manier te naaien, teken je de aangegeven naadwaarden rond de papieren patroondelen alvorens ze uit te knippen. Als je een pdf-patroon gebruikt, kan je het patroon printen zowel met als zonder naadwaarden. Bekijk de [video](#) voor meer info.

1. voorpand bovenstuk: 2x
2. rugpand bovenstuk: 1x aan stofvouw
3. voorpand rok: 1x aan stofvouw
4. rugpand rok: 1x aan stofvouw
5. mouw: 2x
6. polsboord: 2x
7. biaislint hals: 1x
8. beleg rugpand: 2x (optioneel)

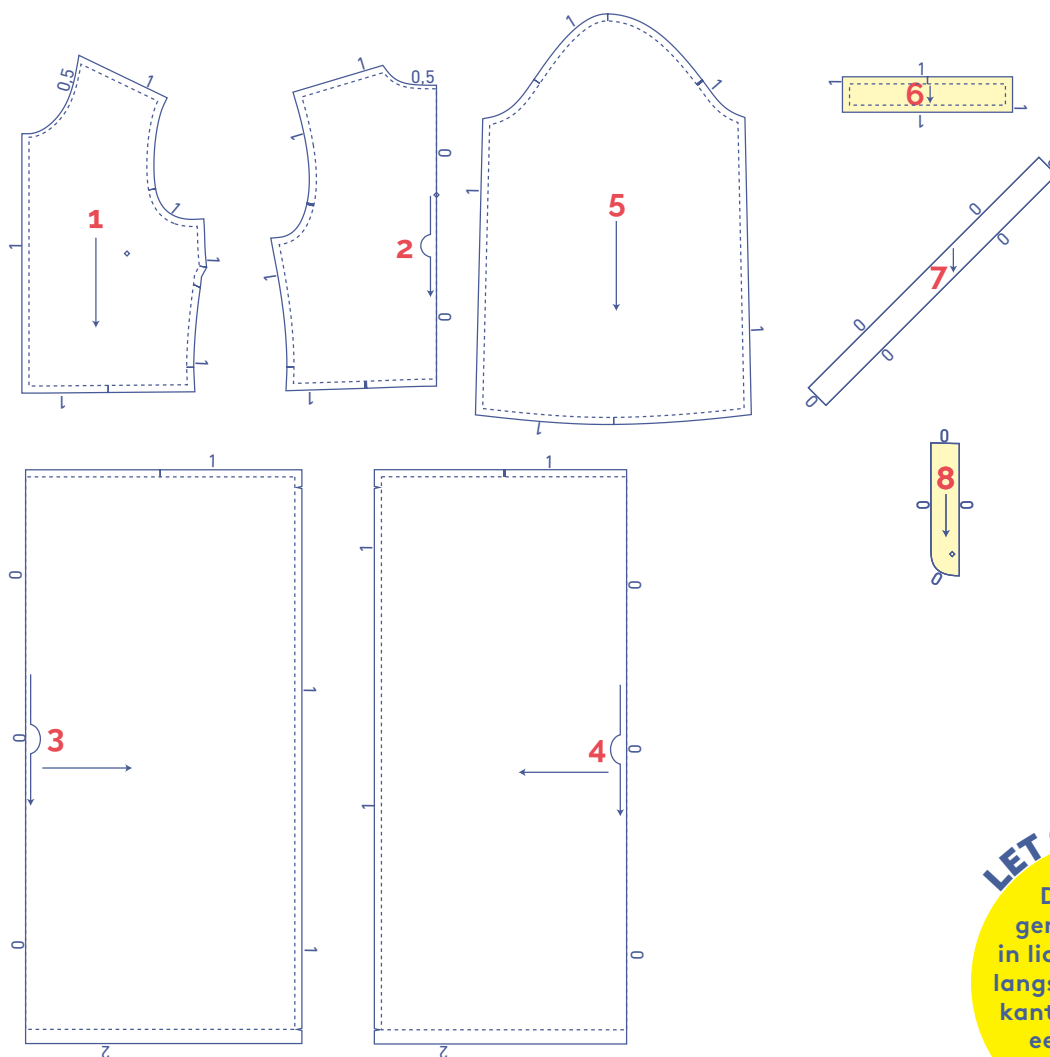



LET OP
De delen die gemarkeerd zijn in lichtgeel worden langs de averechtse kant bekleefd met een strijkbare tussenvoering.

OPMERKING

Je kan Olive in twee versies maken, een versie met blinde rits in de MV-naad of een versie zonder.

Voor de versie **met blinde rits** in de MV-naad gebruik je patroondelen 1 t.e.m. 7 zoals beschreven.

Voor de versie **zonder blinde rits** in de MV-naad gebruik je patroondelen 1 t.e.m. 8. Knip patroondeel 1 dan 1x aan stofvouw (je hebt dus geen 1 cm naadwaarde nodig aan MV) en patroondeel 2 knip je 2x (voeg hierbij 1 cm naadwaarde toe aan MR).

 soort materiaal	
	stof
	strijkbare tussenvoering

**stofplan voor een effen stof
stofbreedte 110 cm**

32 - 40

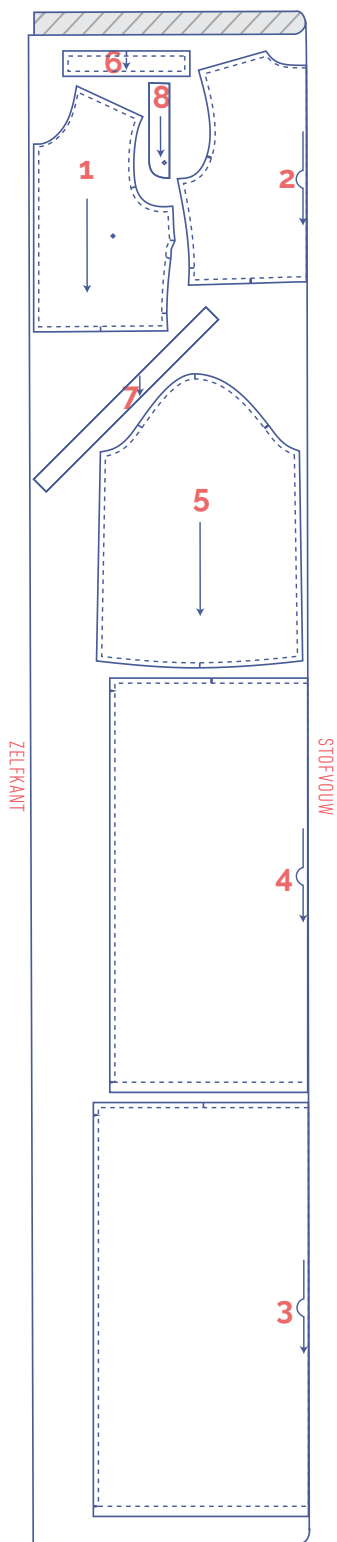

LET OP

Patroondeel 7 heb je slechts 1 keer nodig.

42 - 52

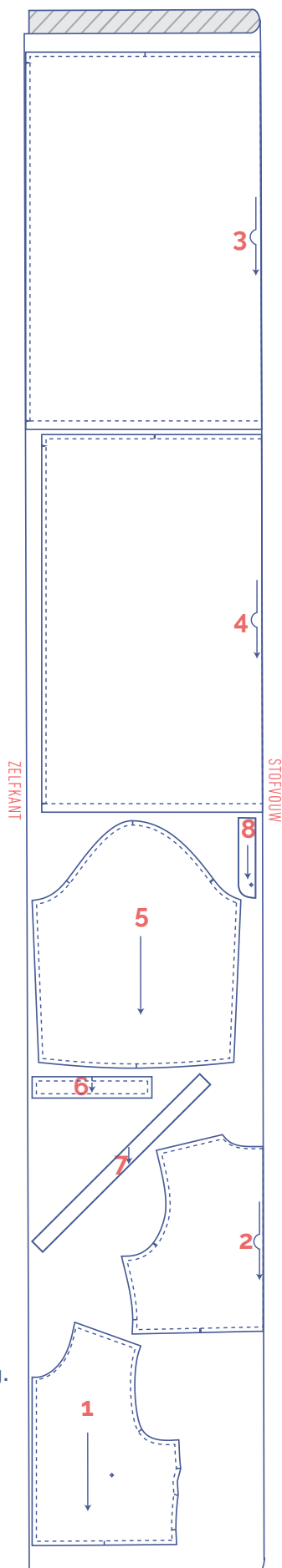

LET OP

Patroondeel 7 heb je slechts 1 keer nodig.

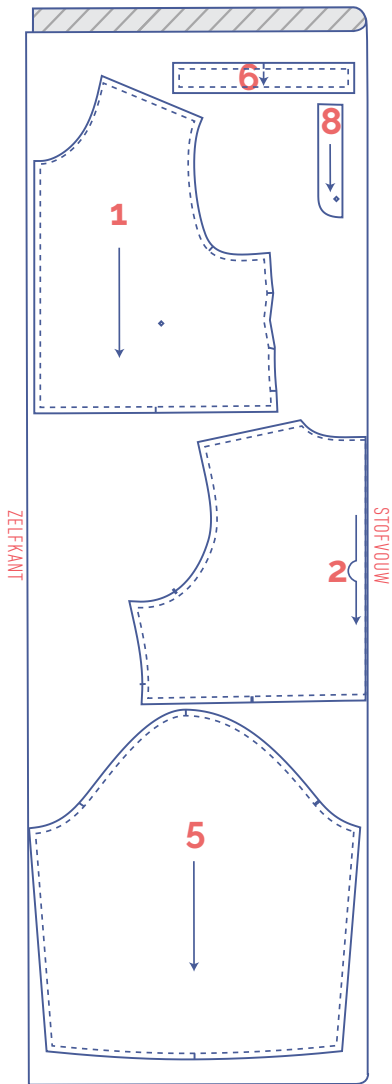

+

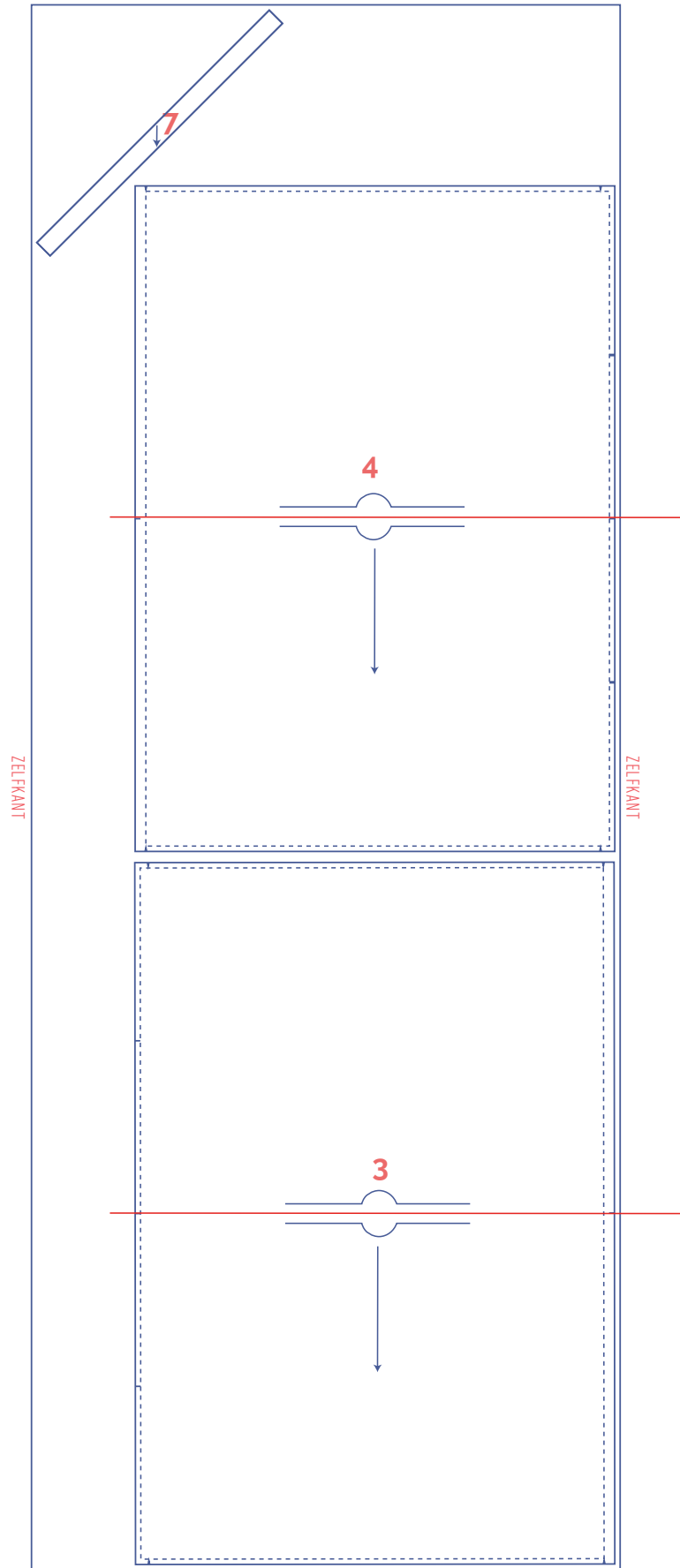

LET OP

Patroondelen 3 en 4 werden 90° gedraaid om uit de stofbreedte te kunnen.

stofplan voor een effen stof stofbreedte 140 cm

32 - 38

40 - 60

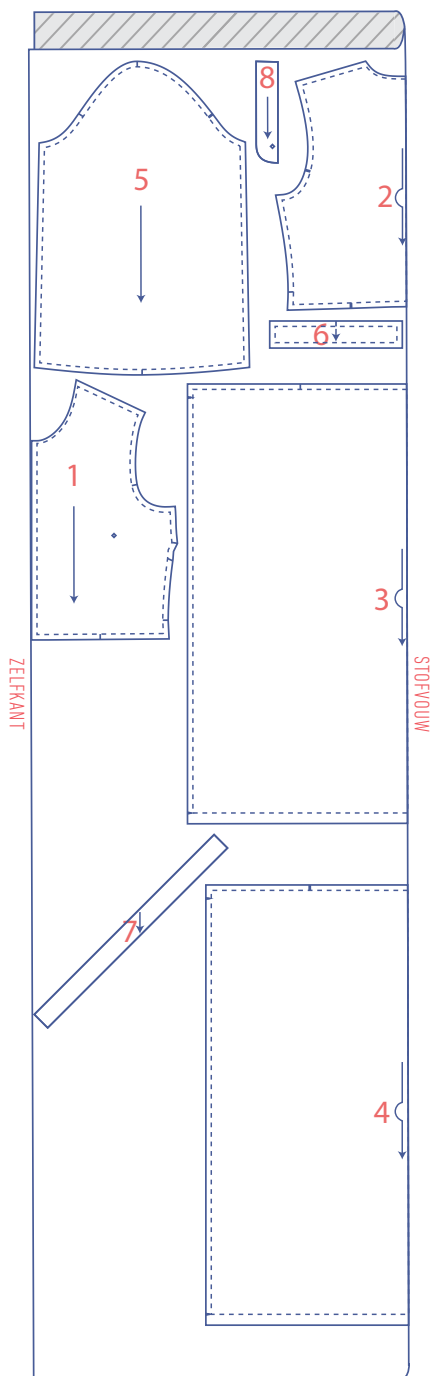

LET OP

Patroondeel 7 heb je slechts 1 keer nodig.

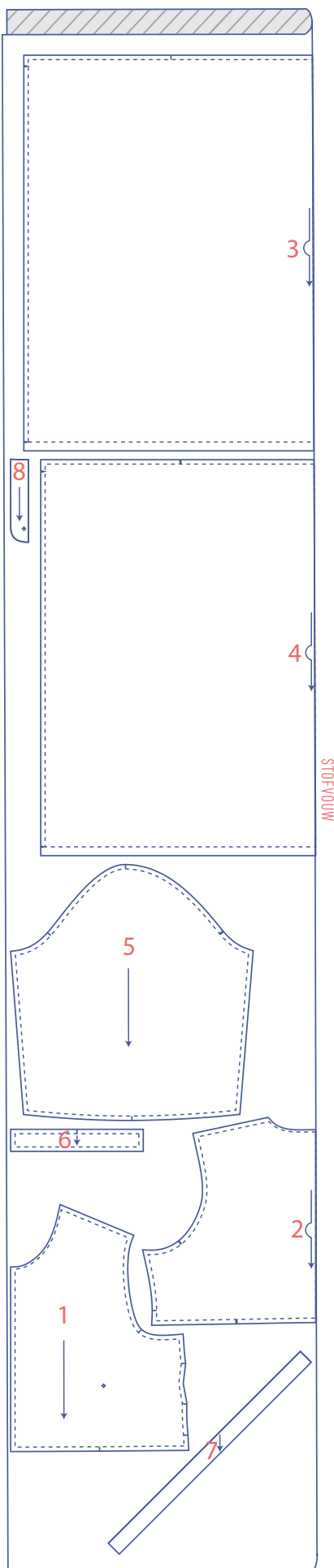

LET OP

Patroondeel 7 heb je slechts 1 keer nodig.

patroondelen merken



knip kort door patroonpapier en stof op volgende omtrekspunten



enkel knipje



dubbel knipje



V-knipje



markeer de volgende binnenpunten met een rijgdraadje



binnenpunt

werkbeschrijving



De afwerkingsmethode om het kledingstuk te naaien is afgestemd op de gebruikte stofsoort. De delen worden telkens aan elkaar gestikt met de goede kanten van de stof op elkaar, tenzij anders vermeld.

VP voorpand

RP rugpand

RVP rechtervoorpand ●

LVP linkervoorpand ●

MV middenvoor

MR middenrug

□ goede kant

▨ averechtse kant

▩ strijkbare tussenvoering

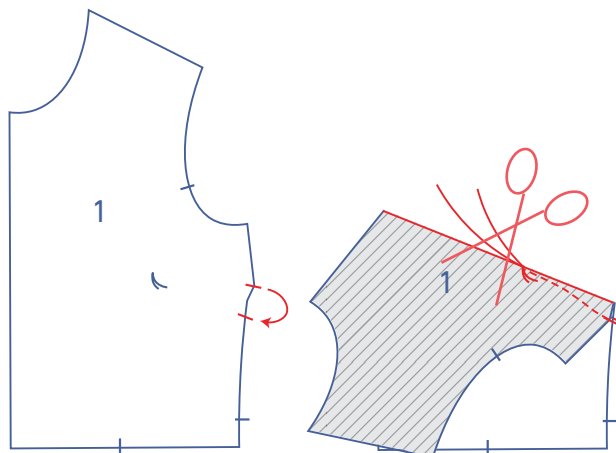

1

Vouw de knipjes op de zijnaad van het VP bovenstuk (1) op elkaar met de goede kant van de stof naar binnen. Stik de neep of coupenaad lichtjes afgerond naar het rijgdraadje toe. Stik een klein stukje verder, voorbij het rijgdraadje, zonder stof. Knip de draden af en leg een knoopje.

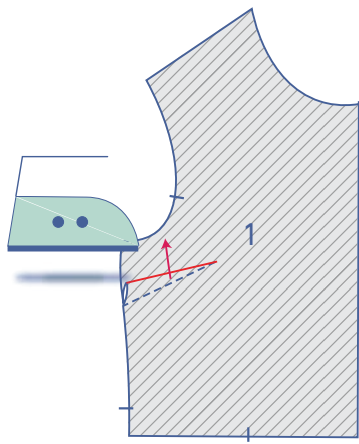

Draai het VP bovenstuk om zodat het met de averechtse kant naar boven ligt. Strijk de neep of coupenaadwaarde naar boven.

2.1 versie met rits in MV

Werk de aangeduide zijden van het VP bovenstuk en het RP bovenstuk (2) af met een overlocksteek.

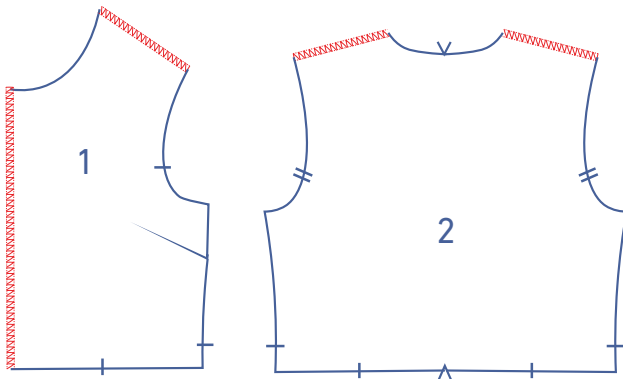

Leg de blinde rits voor je met de goede kant naar boven en open de rits.

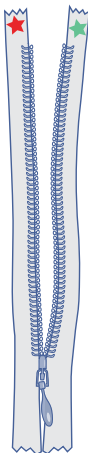

Leg ook beide delen VP bovenstuk voor je met de goede kant naar boven.

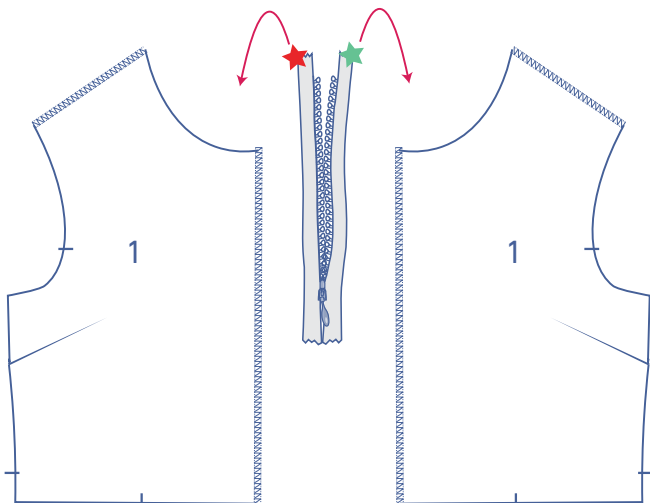

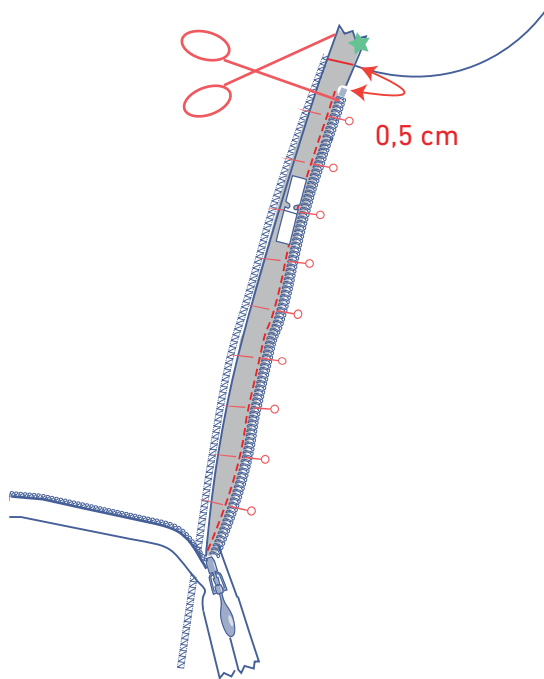

Vouw het ritslint aangeduid met het groene sterretje om naar rechts en speld het op de MV-lijn. Het ritslint ligt gelijk met de rand van de stof en de tandjes van de rits liggen op 0,5 cm onder de rafelrand van de halslijn. Knip de bovenkant van het ritslint af zodat het gelijk ligt met de rafelrand van de halslijn om onnodige diktes te vermijden. Stik vast met de blinde ritspersvoet.

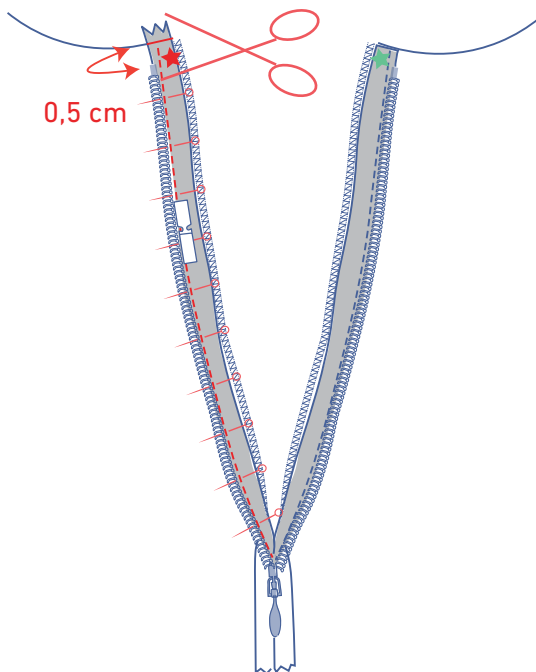

Vouw nu het ritslint aangeduid met het rode sterretje naar links en speld het op de MV-lijn. Het ritslint ligt gelijk met de rand van de stof. De tandjes van de rits liggen op 0,5 cm onder de rafelrand van de halslijn. Knip de bovenkant van het ritslint af zodat het gelijk ligt met de rafelrand van de halslijn om onnodige diktes te vermijden. Stik vast met de blinde ritspersvoet.

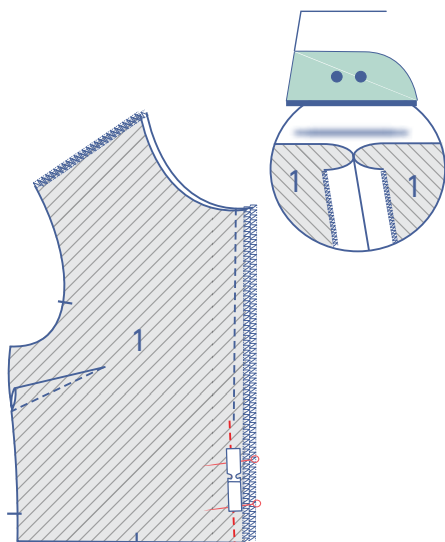

Sluit de rits en stik de rest van de MV-naad met de halve ritspersvoet. Begin te stikken iets boven en iets naast het stiksel dat je eerder gaf (om de ritslinten te stikken). Strijk de naadwaarde open.

2.2 versie zonder rits in MV

Werk de aangeduide zijden van het VP bovenstuk, het RP bovenstuk (2) en het beleg (8) af met een overlocksteek.

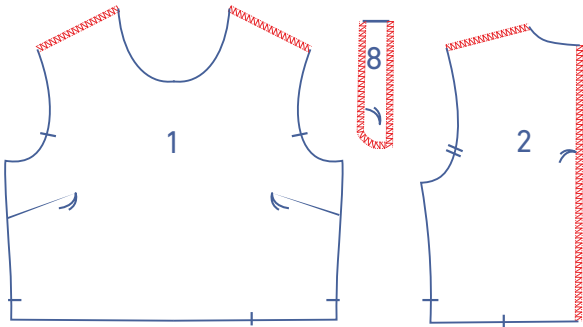

Speld het beleg aan het RP bovenstuk. Stik vast tot precies in de rijgdraadjes.

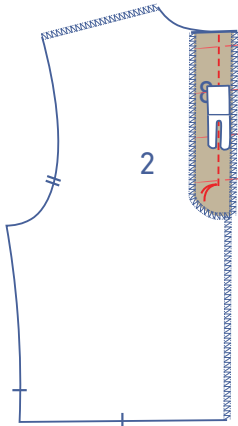

Vouw het beleg opzij samen met de naadwaarde. Stik het beleg vast op de onderliggende naadwaarde vlak naast de naad.

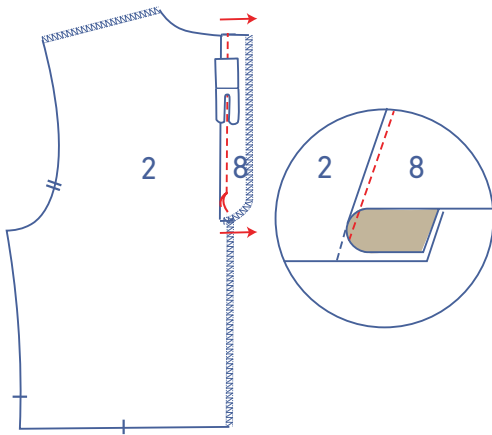

Speld en stik de MR-naad vanaf de rijgdraadjes tot de onderkant. Strijk de naadwaarde open

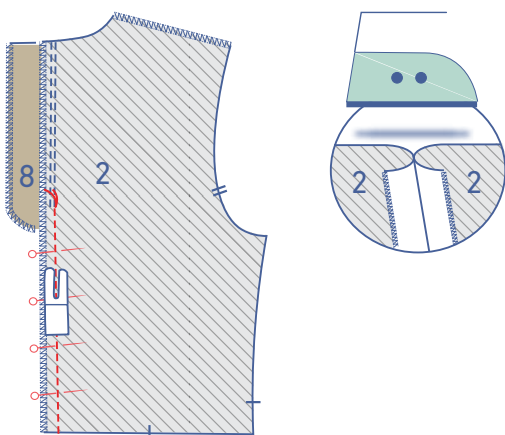

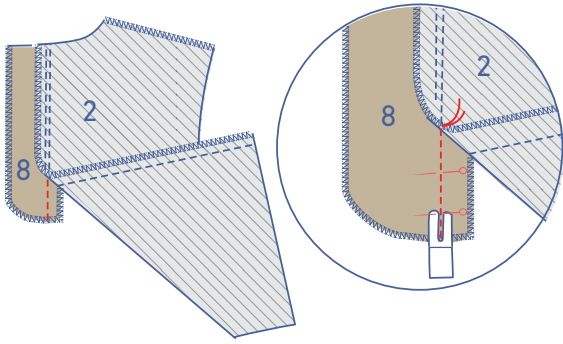

Speld en stik ook de belegdelen aan elkaar vanaf de rijgdraadjes tot de onderkant.

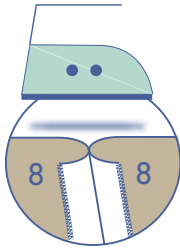

Strijk de naadwaarde open.

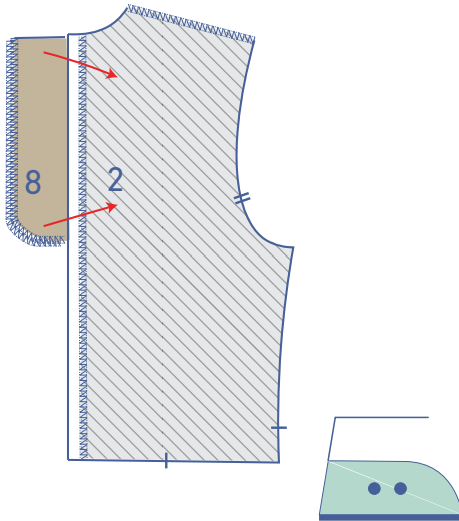

Vouw het beleg helemaal om naar de averechtse kant van het RP en strijk het netjes plat.

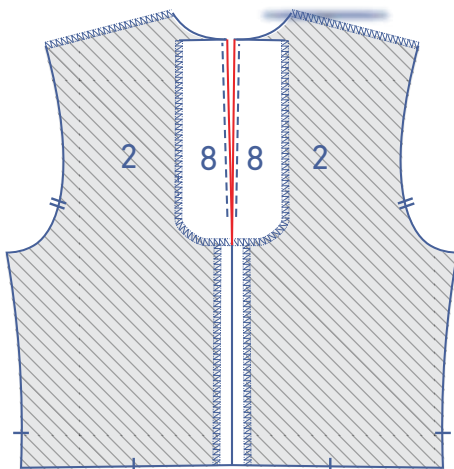

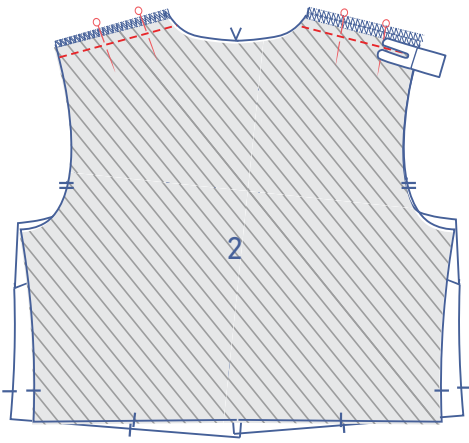

3

Speld en stik de schouderaden.

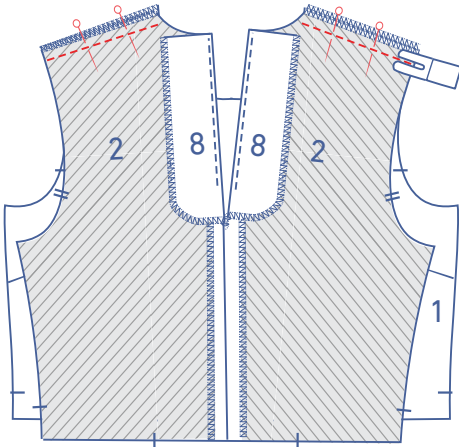

Strijk de naadwaarde open.

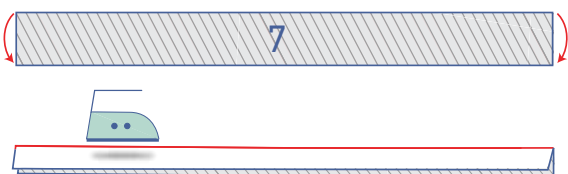
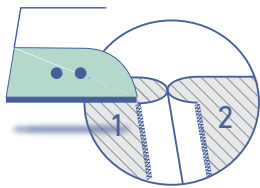

4

4.1 versie met rits in MV

Vouw het biaislint (7) dubbel met de lange zijden van het lint op elkaar en met de goede kant naar buiten.

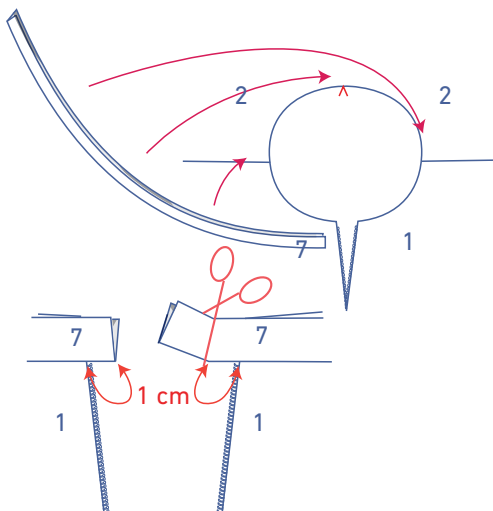

Speld het biaislint eerst met de beide rafelranden aan de goede kant van de halslijn om de juiste lengte van het biaislint te bepalen. Knip eventuele overtollige lengte af, maar voorzie aan beide korte zijden nog 1 cm extra naadwaarde. (Wegens de schuine draadrichting is de exacte lengte moeilijk mee te geven. Dat is nl. voor elke stof anders.) Maak het biaislint terug los.



Vouw het biaslint dubbel met de lange zijden op elkaar en de goede kant van het lint naar binnen en stik de korte zijden.



Keer het biaslint om met de goede kant naar buiten.

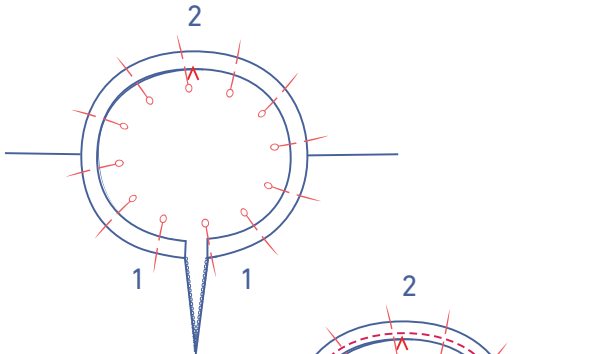

Speld beide rafelranden van het biaslint opnieuw aan de goede kant van de halslijn. De afgewerkte uiteinden liggen gelijk met de afgewerkte MV-lijnen.

Stik vast op 0,5 cm.

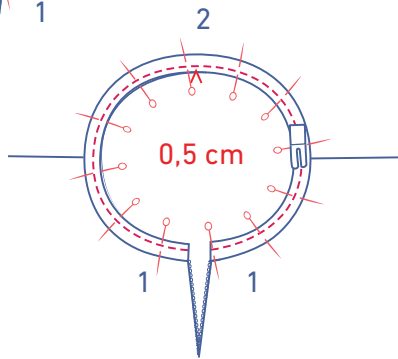

Vouw het biaslint samen met de naadwaarde opzij en stik het biaslint vast aan de onderliggende naadwaarde vlak naast de naad.

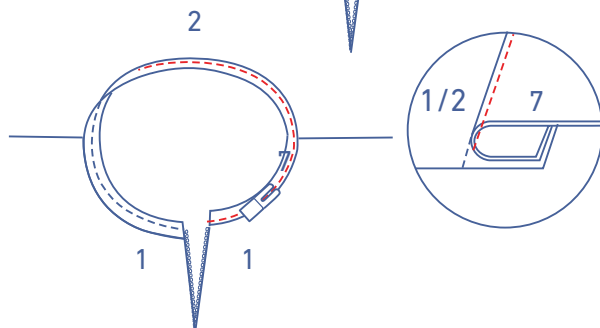
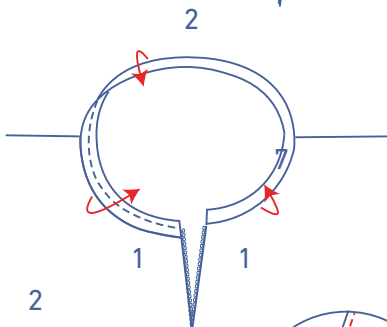

Vouw het biaslint helemaal om naar de averechtse kant en stik het vast vlak naast de rand.

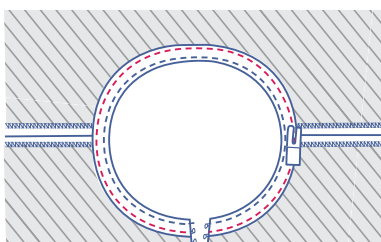

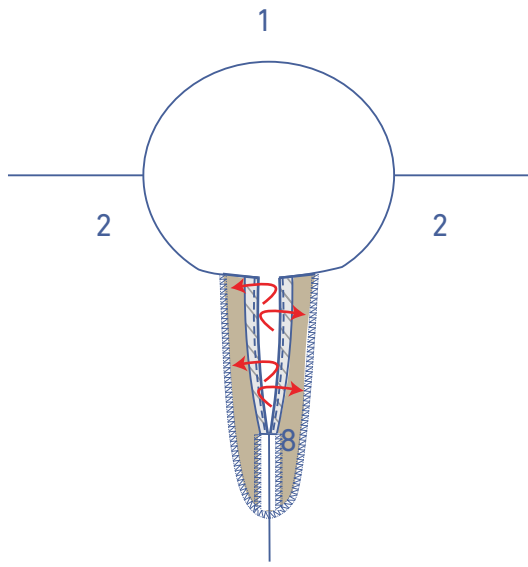

4.2 versie zonder rits in MV

Vouw de belegdelen aan MR bovenaan om naar de goede kant van het RP bovenstuk.

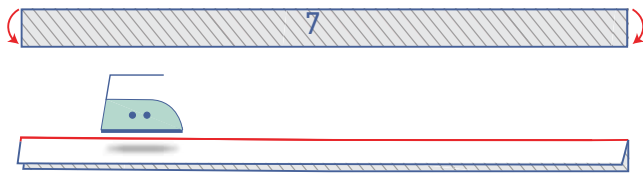

Vouw het biaislint (7) dubbel met de lange zijden van het lint op elkaar en met de goede kant naar buiten.

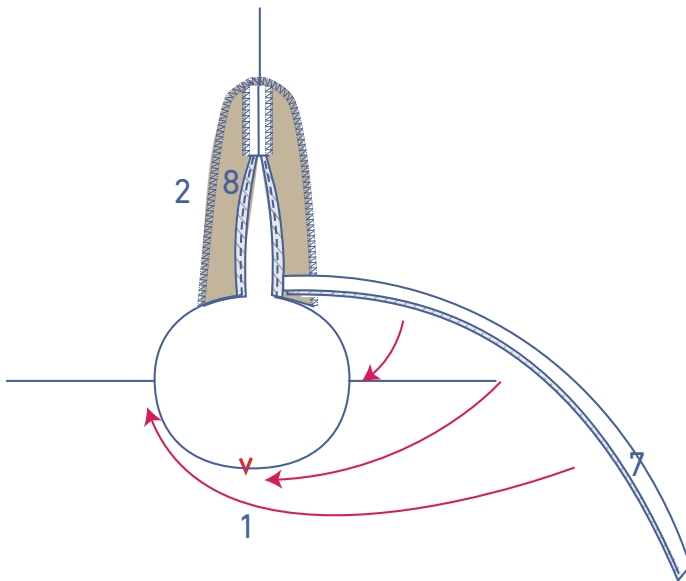

Speld het biaislint met de beide rafelranden aan de goede kant van de halslijn.

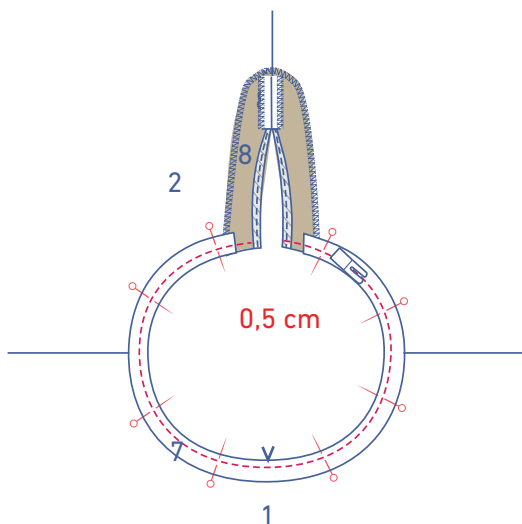

Het biaislint ligt bovenop de omgevouwen belegdelen en de korte onafgewerkte zijden eindigen een stukje voor de MR-naad. Knip overtollige lengte af. (Wegens de schuine draadrichting is de exacte lengte moeilijk mee te geven. Dit zal voor elke stof anders zijn.)

Stik vast op 0,5 cm.

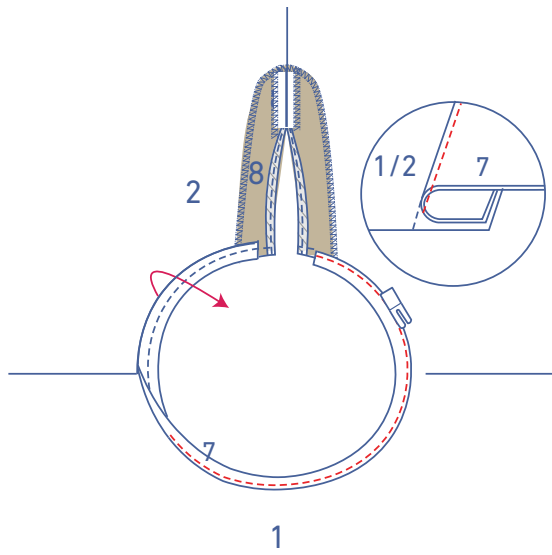

Vouw het biaislint samen met de naadwaarde opzij en stik het biaislint vast aan de onderliggende naadwaarde vlak naast de naad.

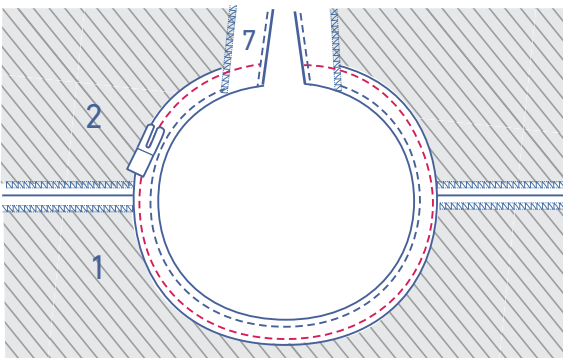

Vouw het biaislint (en de belegdelen) helemaal om naar de averechtse kant en stik het biaislint vast vlak naast de rand.

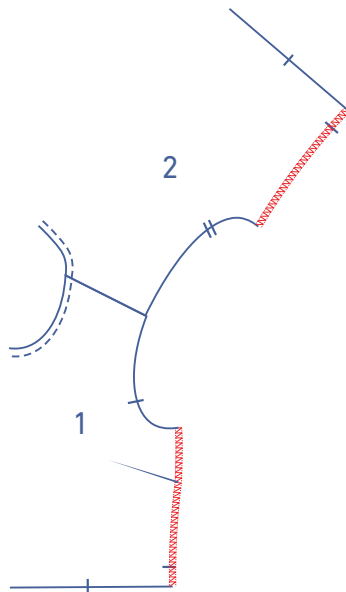

5

Werk de zijkanten van het bovenstuk telkens af met een overlocksteek.

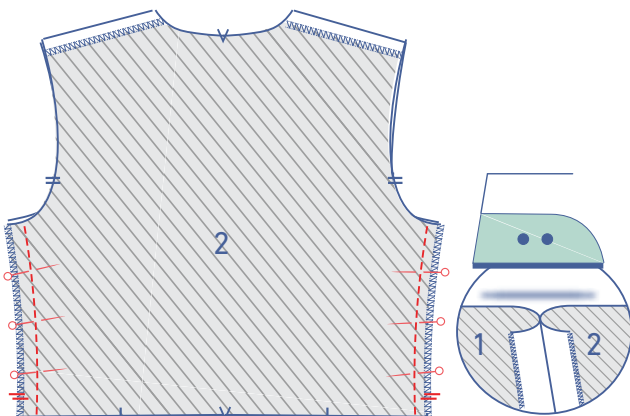

Speld en stik de zijnaden. Strijk de naadwaarde open.

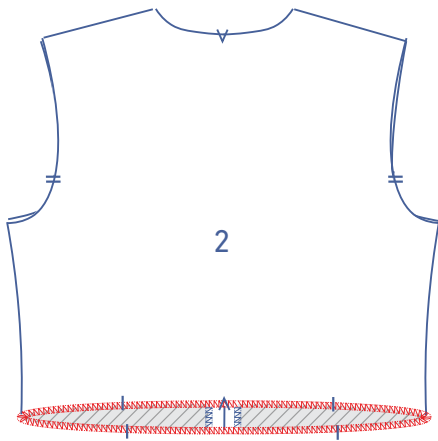

Werk de onderkant van het bovenstuk af met een overlocksteek.

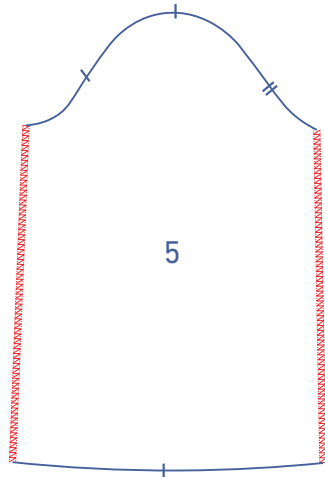

6

Werk de zijkanten van de mouw (5) af met een overlocksteek.

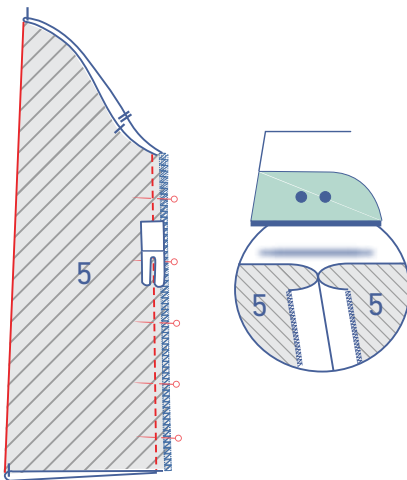

Speld en stik de onderarmnaad. Strijk de naadwaarde open.

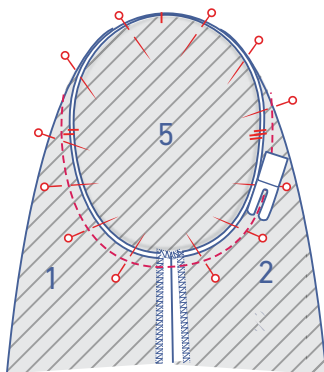

Speld en stik de bovenkant van de mouw (= de mouwkop) aan de armuitsnijding met de corresponderende knipjes op elkaar. Het enkele knipje duidt het VP aan, het dubbele het RP. Het bovenste enkele knipje komt overeen met de schoudernaad. Verdeel de 'overtollige' stof tussen de andere enkele knipjes gelijkmatig.

Werk de rafelranden samen af met een overlocksteek.

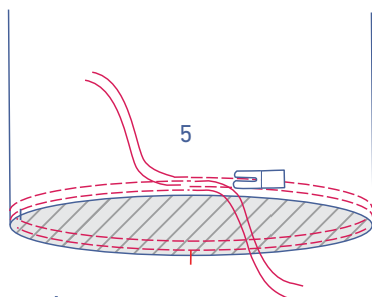
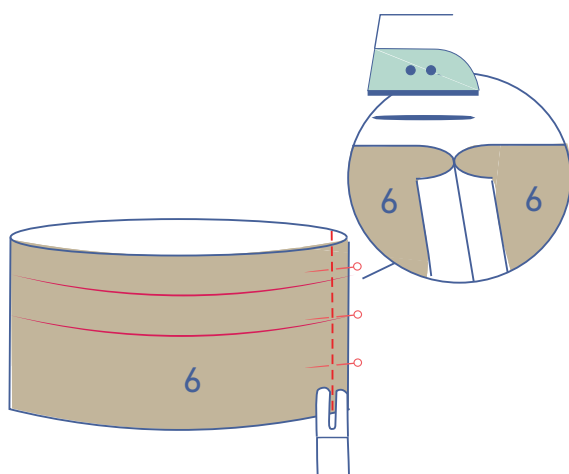
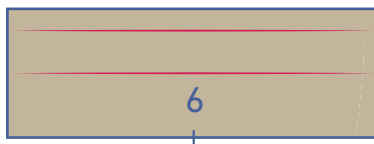
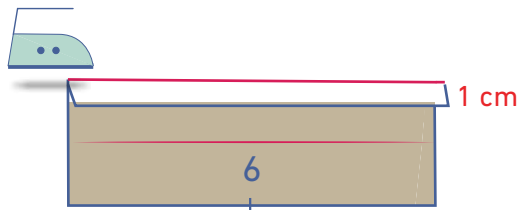
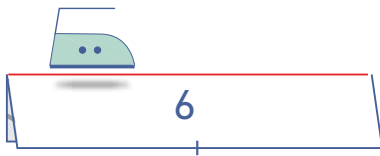
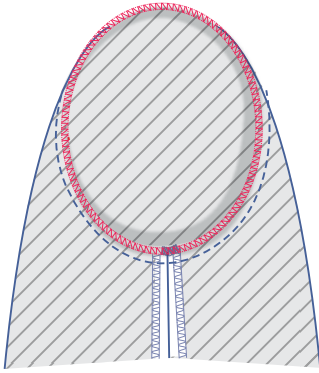

7

Strijk de polsboord (6) dubbel met de lange zijden op elkaar en de goede kant van de stof naar buiten, zodat je een vouwlijn krijgt. Vouw terug open.

Strijk 1 cm naadwaarde aan de lange zijde zonder knipje om naar de averechtse kant zodat er een vouwlijn ontstaat. Vouw nadien terug open.

Vouw de polsboord dubbel met de korte zijden op elkaar met de goede kant van de stof naar binnen. Speld en stik de korte zijde. Strijk de naadwaarde open.

Stik met een grote steeklengte en lage draadspanning twee evenwijdige stiksels aan de onderkant van de mouw. Voorzie aan het begin en einde van het stiksel een eindje garen.

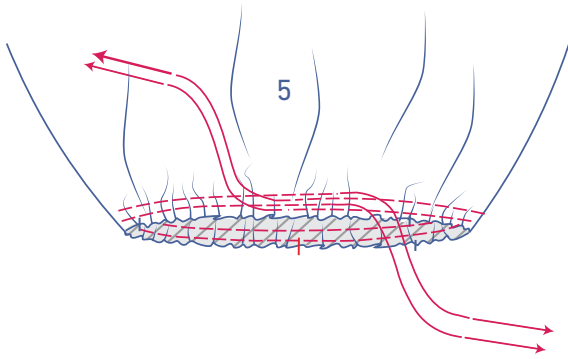

Trek voorzichtig aan de uiteinden van de draden zodat de stof rimpelt.

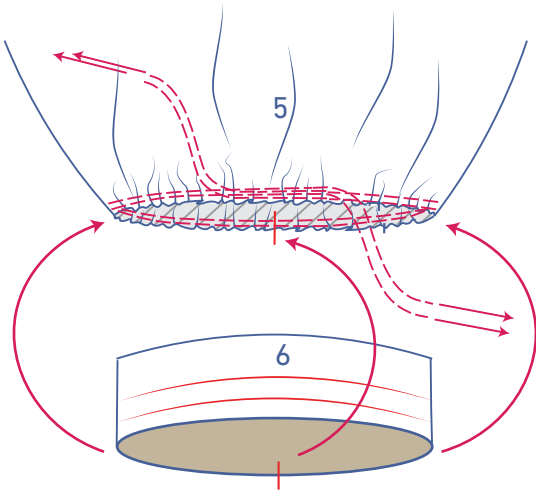

Verdeel de rimpels tot de knipjes van de mouw 'matchen' met die van de polsboord.

Schuif de polsboord in de mouw, speld de niet omgestreken rafelrand van de polsboord aan de onderkant van de mouw langs de binnenzijde (= de averechtse kant).

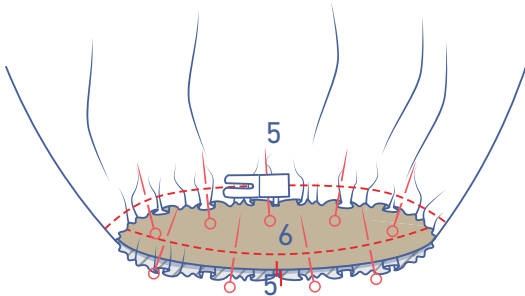

Stik vast.

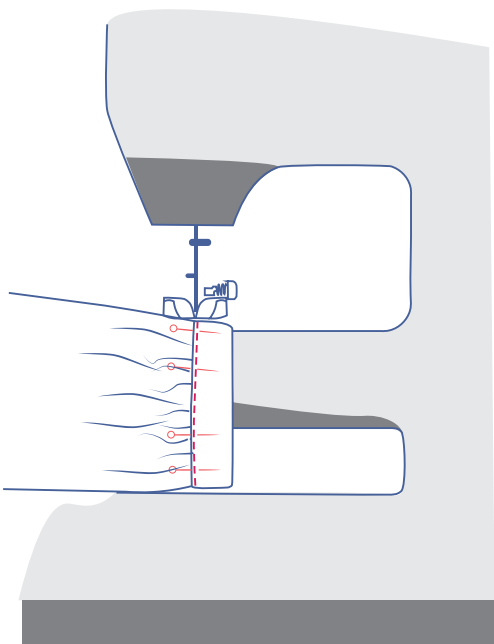

Keer de polsboord om naar de goede kant van de mouw. Leg de vouwlijn net op het stiksel. Stik vast net naast de rand.

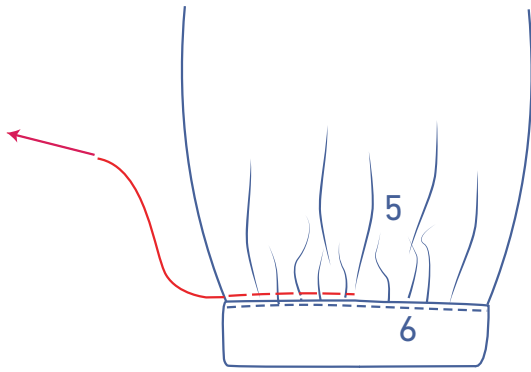

Verwijder de rimpeldraden.

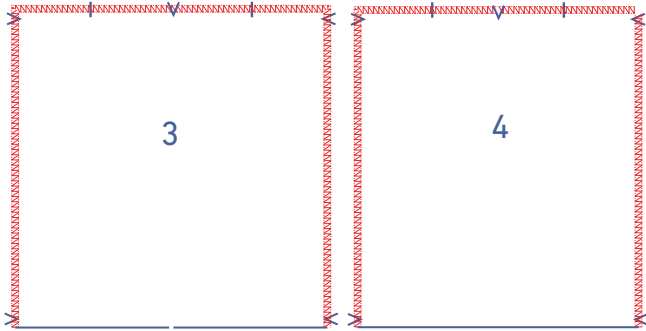

8

Werk de aangeduide zijden van de delen VP rok (3) en RP rok (4) af met een overlocksteek.

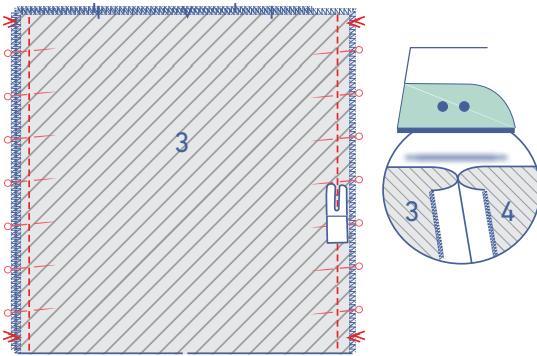

Speld en stik de zijnaden. Strijk de naadwaarde open.

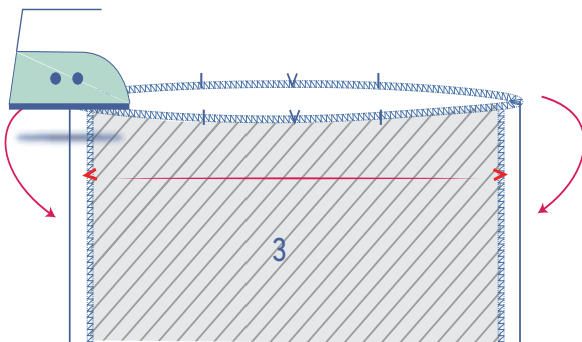

Strijk de bovenkant van de rok om op de plaats van de V-knipjes.

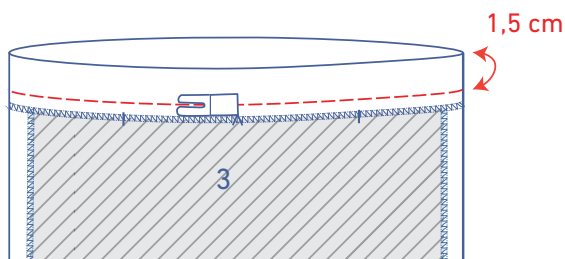
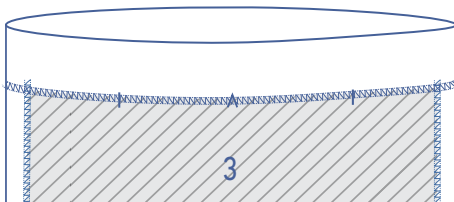

Stik met een grote steeklengte en lage draadspanning een hulplijn op 1,5 cm van de vouwlijn van de rok.

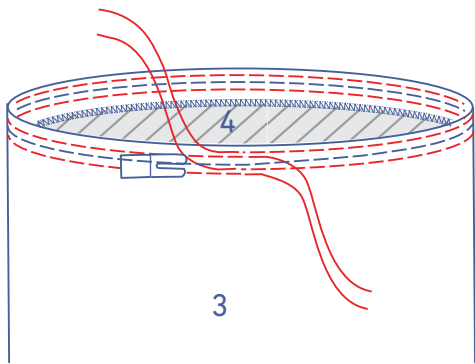

Stik met een grote steeklengte en lage draadspanning 2 evenwijdige stiksels aan de hulplijn van de rok. Voorzie aan het begin en einde van het stiksel een eindje garen.

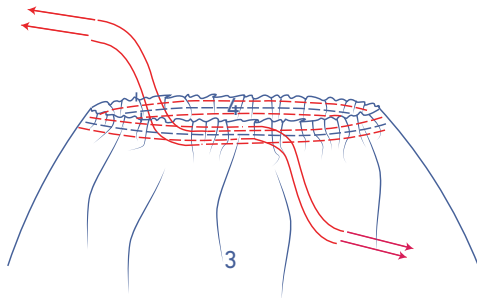

Trek voorzichtig aan de uiteinden van de draden zodat de stof rimpelt.

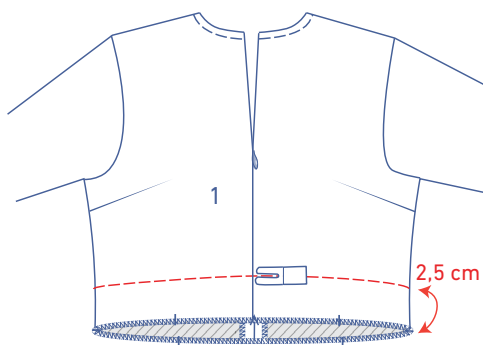

Stik met een grote steeklengte en lage draadspanning een hulplijn op 2,5 cm van de rafelrand van het bovenstuk.

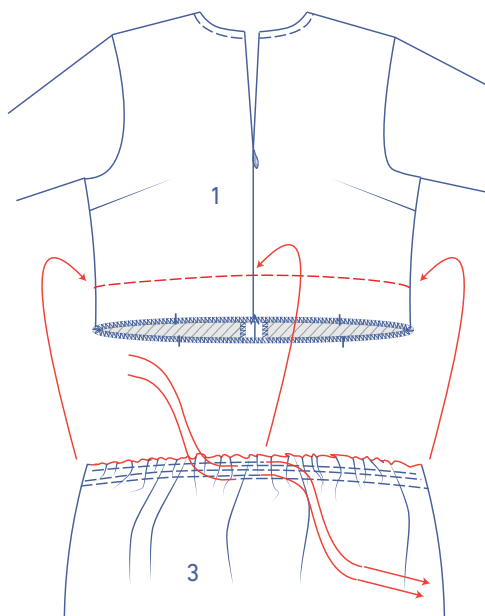

Verdeel de rimpels van de rok tot de knipjes van de rok 'matchen' met die van het bovenstuk.

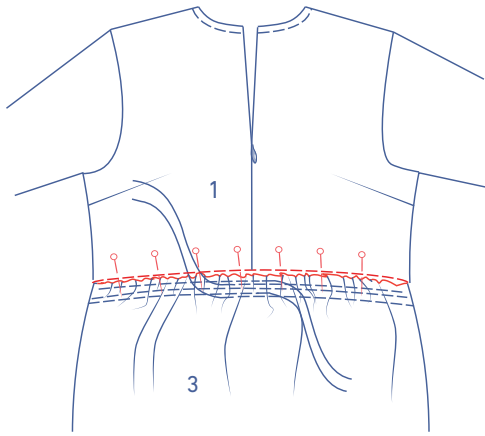

Speld de rok aan het bovenstuk zodat de vouwlijn van de rok tegen de hulplijn van het bovenstuk komt te liggen.

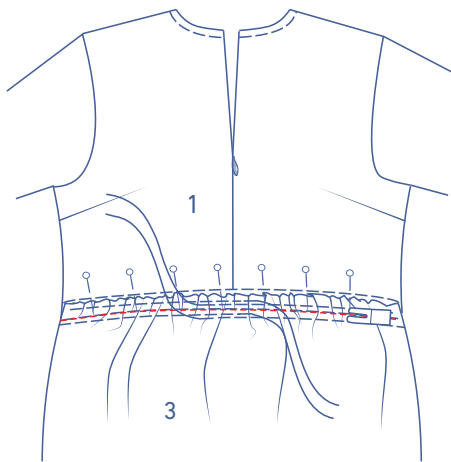

Stik de rok vast aan het bovenstuk op de plaats van de hulplijn van de rok.

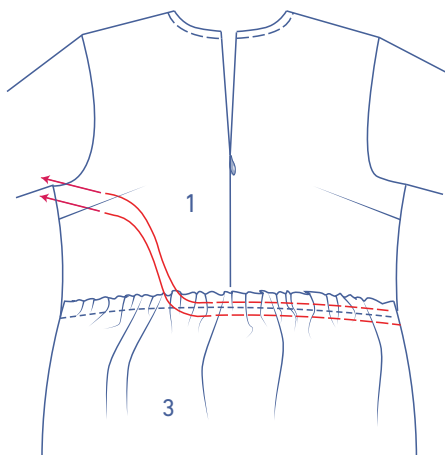
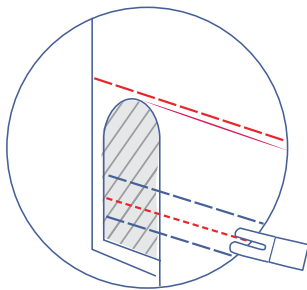

Verwijder de gestikte hulplijnen en de rimpeldraden.

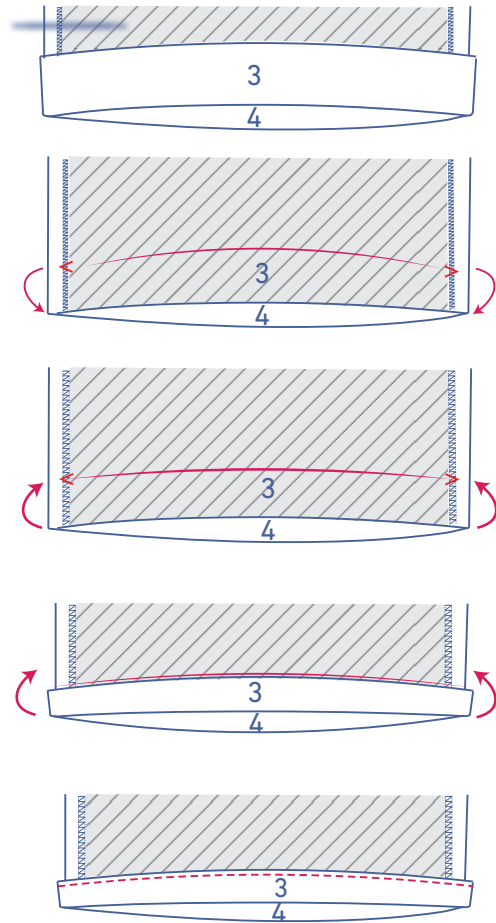
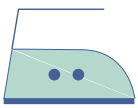

9

Strijk de zoomwaarde om op de plaats van de V-knipjes en vouw terug open.

Vouw de rafelrand tot tegen de gestreken vouwlijn en vouw nog eens door.

Stik vast net naast de rand.

10

Naai het haakje en oog aan bij de versie zonder rits in MV.

