

Giselle by Fibre ⚡ood



Giselle by Fibre ⚡ood



XS - XXXL

Wij zijn dol op jassen! En dan vooral op jassen die zo lekker zitten dat je er wel in wil wonen. Zoals Giselle: een knielange jas met rits, recht ingezette mouwen, opstaande kraag en elegante splitjes in de zijnaad. Je draagt Giselle al dan niet ingesnoerd boven de taille. Wij maakten Giselle in een lekker warme gewatteerde stof, alvast een knipoog naar koudere temperaturen.

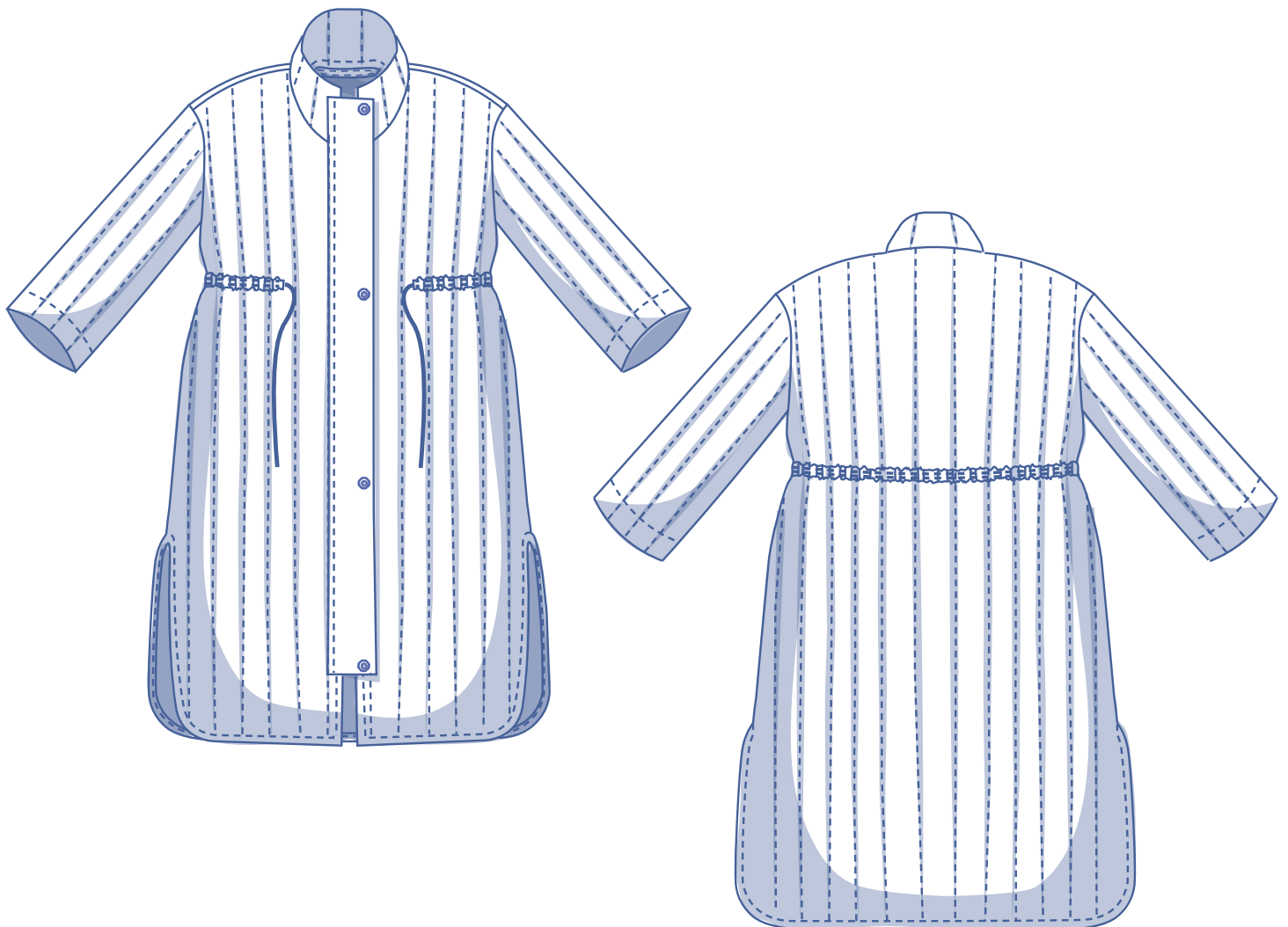

matentabel (in cm)

maat	XS		S		M		L		XL		XXL		XXXL		
	32	34	36	38	40	42	44	46	48	50	52	54	56	58	60
lichaamslengte	160	164	166	167	168	169	170	171	172	172	172	172	172	172	172
BO (borstomtrek)	76	80	84	88	92	96	100	104	110	116	122	128	134	140	146
HO (heupomtrek)	86	90	94	97	100	103	106	109	115	120	125	130	135	140	145

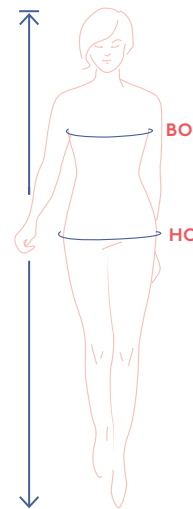

Je kiest de maat op basis van de **borstomtrek**. Is je heupomtrek groter dan die uit de matentabel, kijk dan in de onderstaande tabel met afmetingen bij heupomtrek om te verifiëren of er nog voldoende ruimte is of dat je deze maat moet aanpassen. Dit kan je makkelijk doen door bij het overtekenen van het patroon over te gaan van de lijn van de ene maat naar de lijn van een andere maat.

afmetingen patroon (in cm)

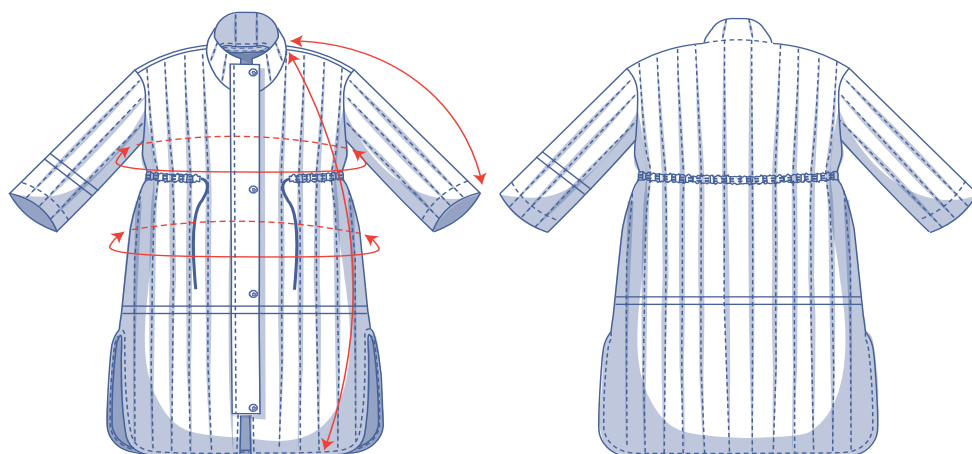

== hier verkort of verleng je het patroon

De afmetingen in deze tabel zijn de afmetingen van het patroon in functie van de gebruikte stof en dienen als referentie. Voor het draagcomfort en om een bepaalde snit (= **comfortabele snit**) te bekomen is er in de breedtematen extra ruimte (bovenop de zuivere lichaamsmaten) inbegrepen.

Afhankelijk van de gewenste snit kan er gekozen worden om eventueel een maat kleiner of groter te maken dan de geselecteerde maat.

maat	XS	S	M	L	XL	XXL	XXXL
lengte	112,75	114	115	117,25	119,75	122,25	124
mouwlengte*	68,75	70,25	72	73,5	75,25	77	78,75
borstomtrek	108,25	116,25	124,25	132,25	142,25	154,25	166,25
heupomtrek	122,25	130,25	138,25	146,25	156,25	168,25	180,25

* Inclusief de schouderlengte.

Vergelijk de opgegeven lengtes met de opgemeten of gewenste lengtes. **Verleng** of **verkort** de jas en/of de mouwen door de patroondelen door te knippen ter hoogte van de aangeduide dubbele lijnen en de patroondelen x-aantal cm uit elkaar te schuiven of over elkaar te leggen als nodig. Zorg dat de MV-, MR-lijn en zijnaden telkens mooi rechtdoor lopen.



LET OP

Pas het stofverbruik aan volgens deze aanpassingen.

benodigdheden



- Naaigaren
- Drukknoppen (Ø 1,5 cm): 4
- Deelbare rits: 80 cm (XS - XXL) en 90 cm (XXXL)
- Koord: zie tabel
- Biaslint (geplooid 2 cm breed): zie tabel
- Stof 1 = gewatteerde stof: zie tabel
- Stof 2 = niet gewatteerde stof: zie tabel

koord		XS	S	M	L	XL	XXL	XXXL
lengte	cm	140	145	155	160	170	185	195

biaslint		XS	S	M	L	XL	XXL	XXXL
onderkant kraag	cm	55	55	55,5	56	56,5	57,5	58
zoom	cm	261	269	277	289	299	315	327
MV	cm	2x101	2x102	2x103	2x105	2x109	2x111	2x113
totaal	cm	518	528	538,5	555	573,5	594,5	611

stof 1		XS	S	M	L	XL	XXL	XXXL
stofbreedte 110 cm	cm	310	320	325	330	345	400	410
stofbreedte 140 cm	cm	205	260	275	285	295	305	310

Het bijhorende stofplan vind je op pagina 6 van deze werkbeschrijving.

stof 2		XS	S	M	L	XL	XXL	XXXL
stofbreedte 110 cm	cm	95	95	95	120	130	145	155
stofbreedte 140 cm	cm	90	90	90	95	95	145	155

Het bijhorende stofplan vind je op pagina 6 van deze werkbeschrijving.

stofadvies



Giselle is een perfecte match met een gewatteerde, gequilde of gematlasseerde stof. Uiteraard kunnen niet-gewatteerde stoffen ook!

patroondelen & naadwaarden (in cm)

Om het kledingstuk volgens de beschreven manier te naaien, teken je de aangegeven naadwaarden rond de papieren patroondelen alvorens ze uit te knippen. Als je een pdf-patroon gebruikt, kan je het patroon printen zowel met als zonder naadwaarden. Bekijk de [video](#) voor meer info.

1. voorpand: 2x
2. rugpand: 1x aan stofvouw
3. mouw: 2x
4. kraag: 2x aan stofvouw
5. ritspat: 1x
6. ondertree: 1x
7. tunnel: 1x aan stofvouw
8. zak: 4x

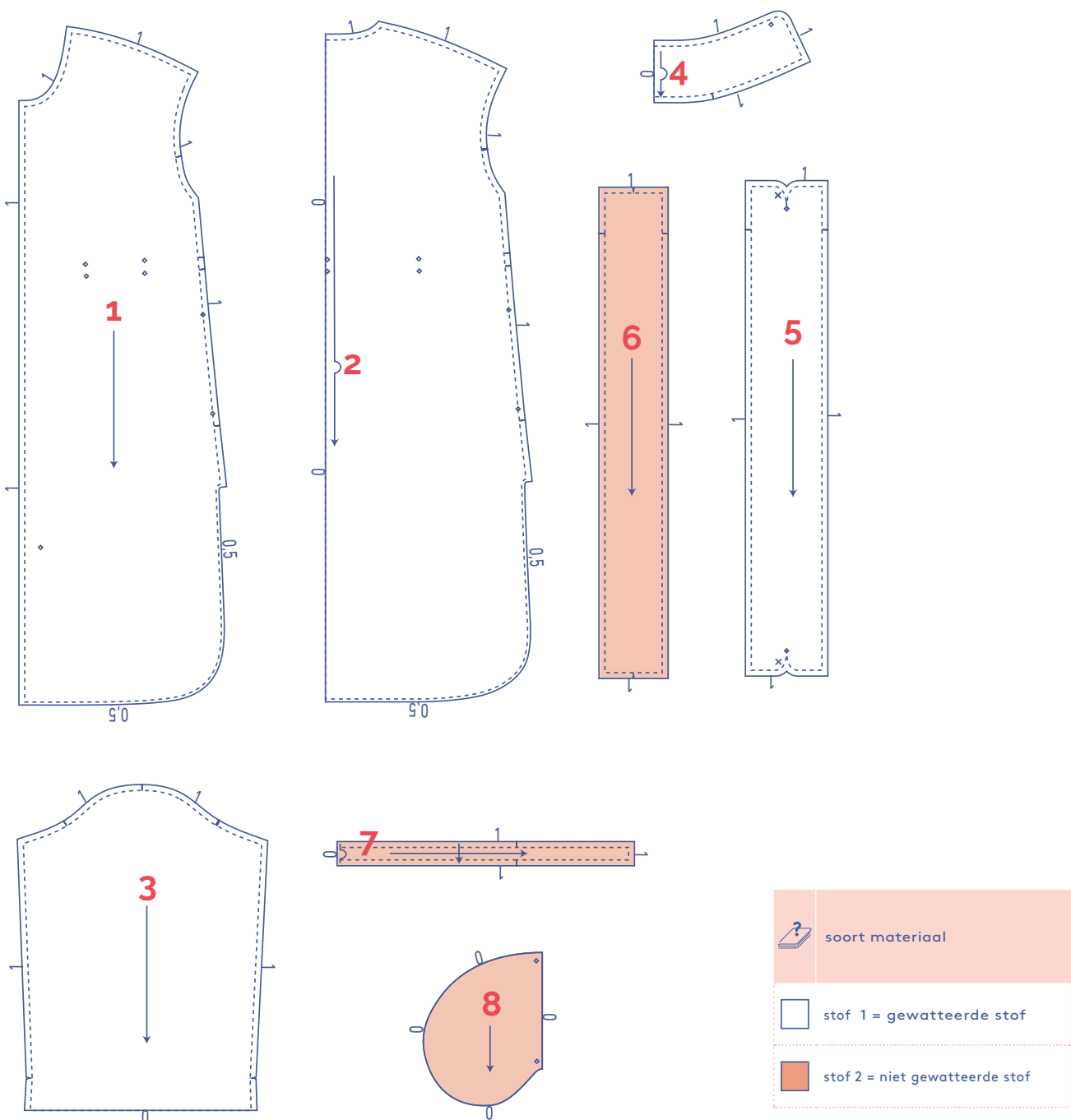

stofplan voor een effen stof stofbreedte 110 cm

stof 1

XS - XL

XXL - XXXL

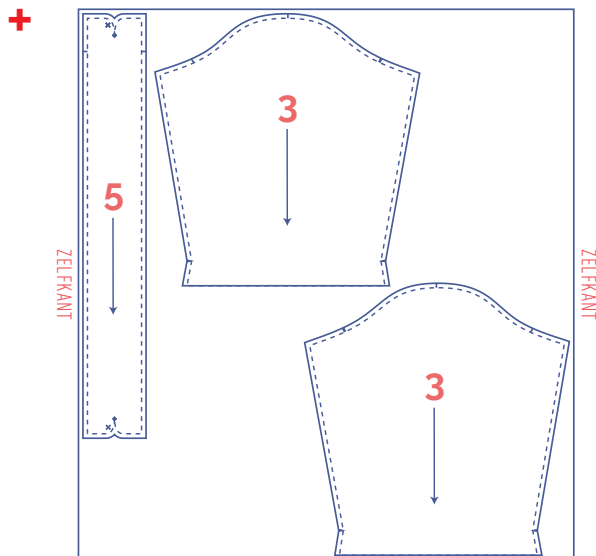
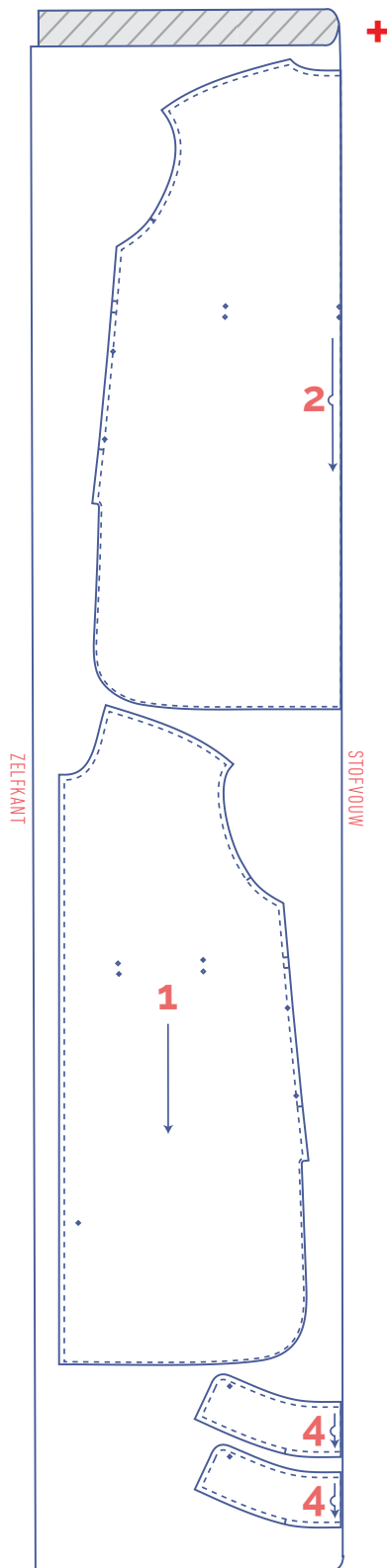
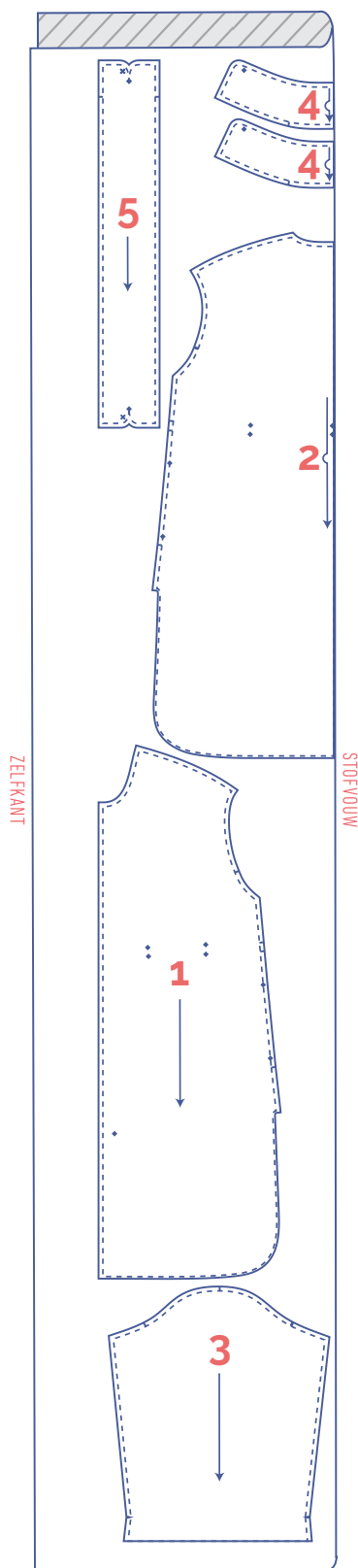

LET OP

Patroondeel 5 heb je slechts
1 keer nodig.

stof 2

XS - M

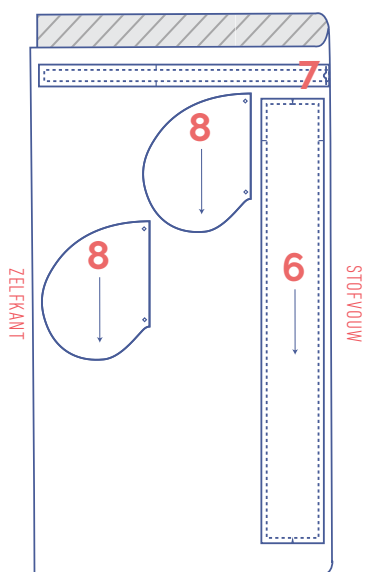

LET OP

Patroondeel 6 heb je slechts 1 keer nodig.

L - XXXL

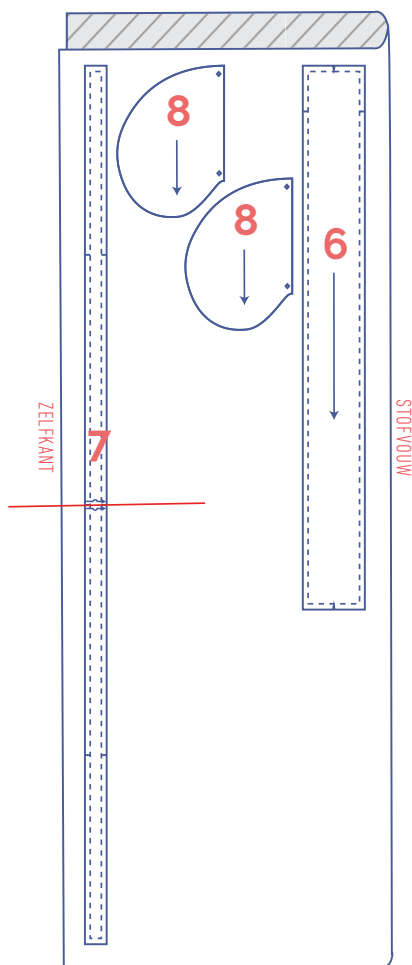

LET OP

Patroondeel 6 en 7 heb je slechts 1 keer nodig.

stofplan voor een effen stof stofbreedte 140 cm

stof 1

XS

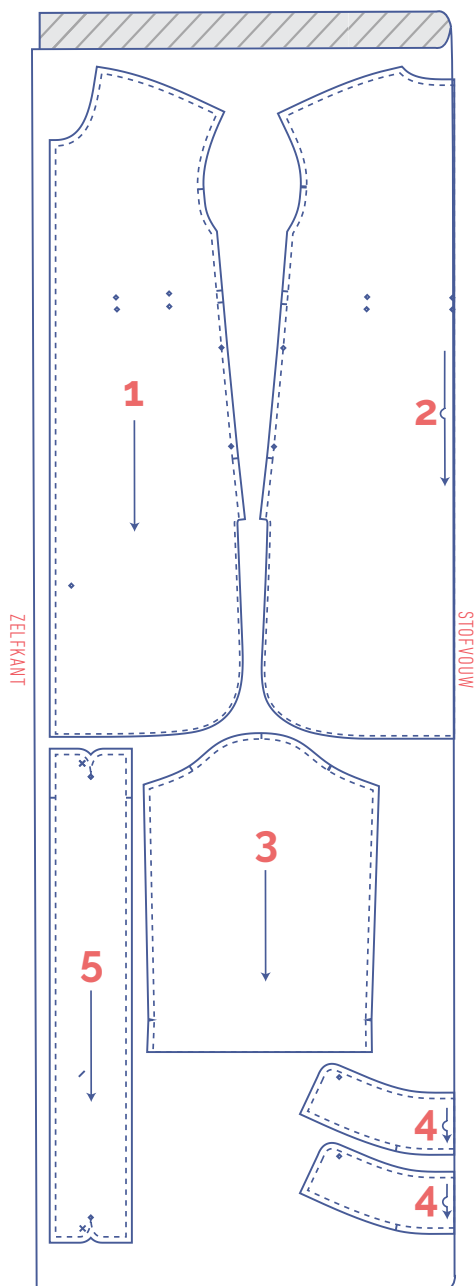

LET OP

Patroondeel 5 heb je slechts
1 keer nodig.

S - XXXL

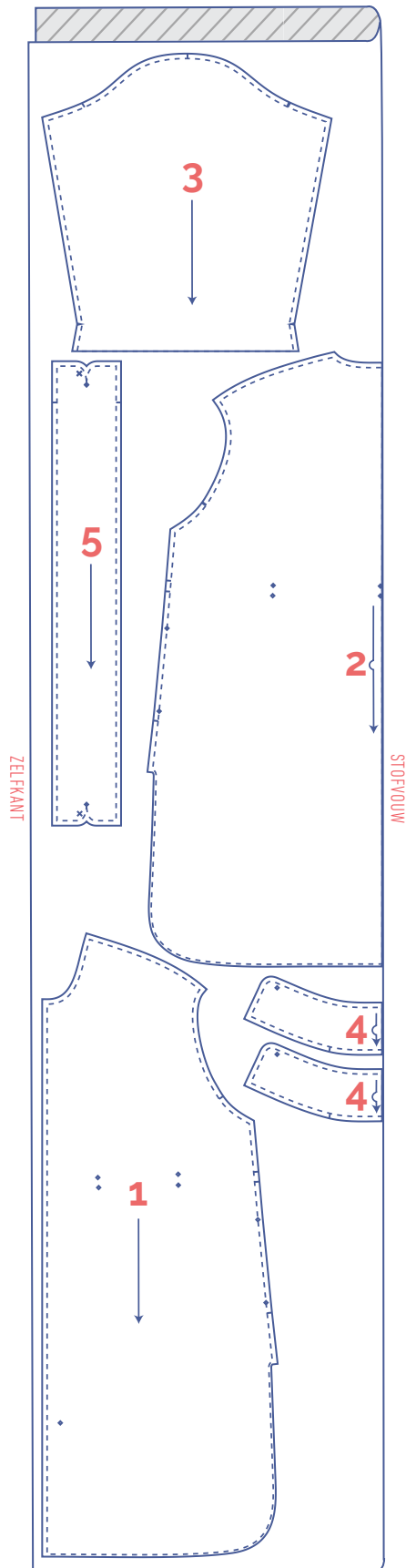

LET OP

Patroondeel 5 heb je slechts
1 keer nodig.

stof 2

XS - XL

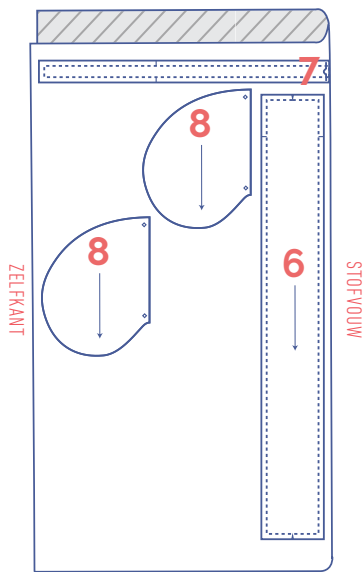

LET OP

Patroondeel 6 heb je slechts 1 keer nodig.

XXL - XXXL

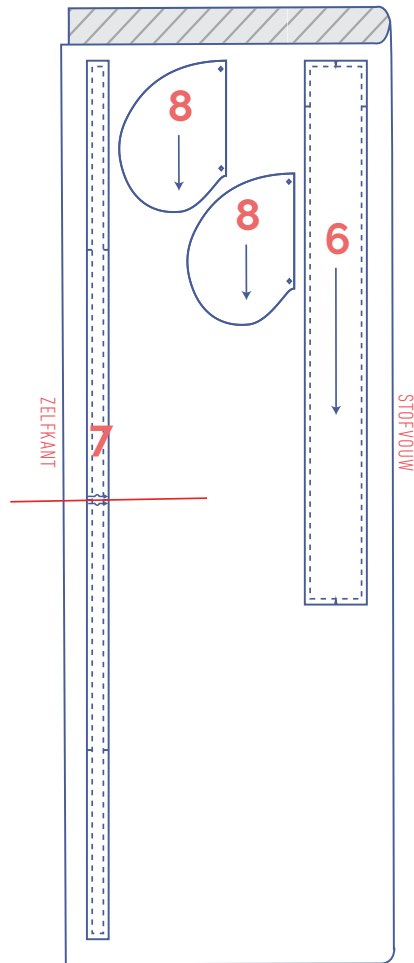

LET OP

Patroondeel 6 en 7 heb je slechts 1 keer nodig.

patroondelen merken



knip kort door patroonpapier en stof op volgende omtrekspunten



markeer de volgende binnenpunten met een rijgdraadje



enkel knipje



binnenpunt



dubbel knipje



V-knipje

werkbeschrijving



De afwerkingsmethode om het kledingstuk te naaien is afgestemd op de gebruikte stofsoort. De delen worden telkens aan elkaar gestikt met de goede kanten van de stof op elkaar, tenzij anders vermeld.



VP voorpand

RP rugpand

MV middenvoor

MR middenrug

RVP rechtervoorpand ●

LVP linkervoorpand ●

□ goede kant

▨ averechtse kant

■ stof 2

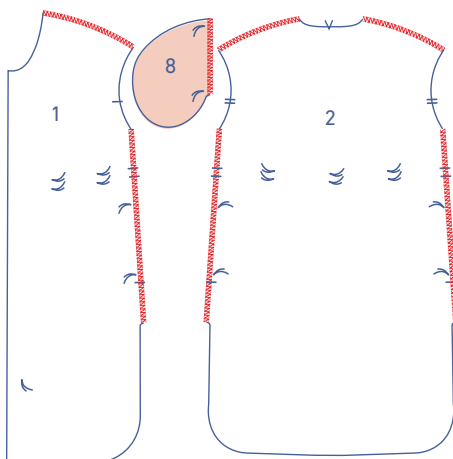
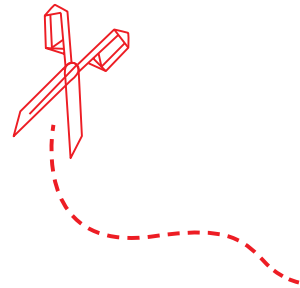

1

Werk de aangeduide randen van VP (1) en RP (2) en de rechte zijde van de zak (8) af met een overlocksteek.

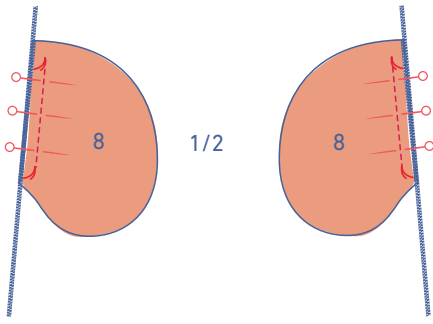

Speld de rechte zijde van de zak telkens op de zijkan-
ten van VP en RP met de rijgdraadjes op elkaar. Stik vast
tussen de rijgdraadjes.

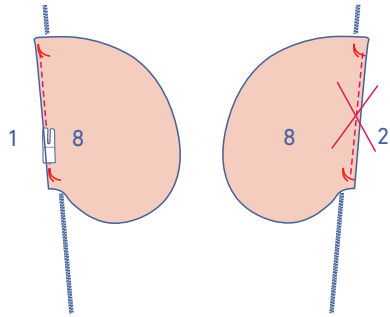

Vouw de zak die aan het VP hangt opzij samen met de naad-
waarde en stik de zak vast aan de onderliggende naad-
waarde. Bij het RP doe je dit niet.

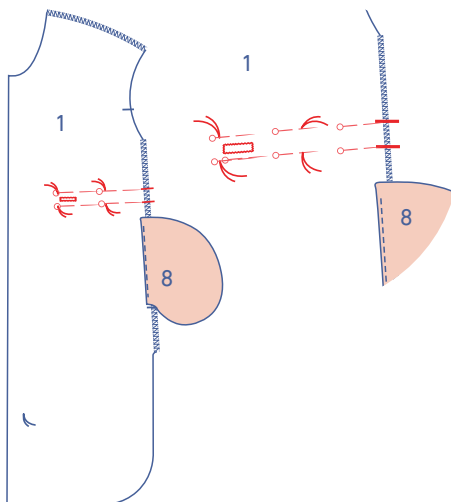

Verbind de aangeduide merktekens van het VP met speld-
jes. Deze lijnen vormen de contouren van de tunnel.

Maak op beide delen VP een knoopsgat om later het koord
door te rijgen. De knoopsgaten maak je iets voor het einde
en in het midden van de hoogte van de tunnel.

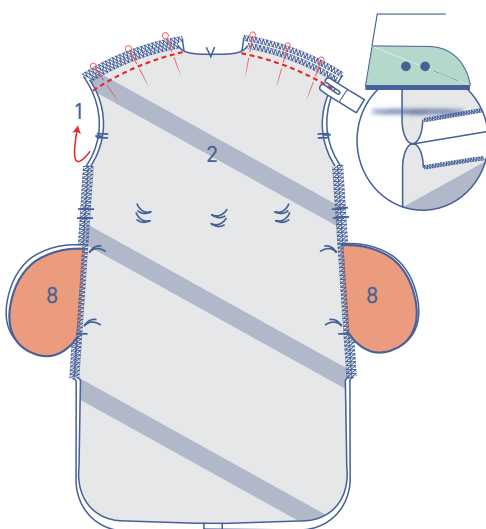

2

Speld en stik de schouderaden. Strijk de naadwaarde
open.

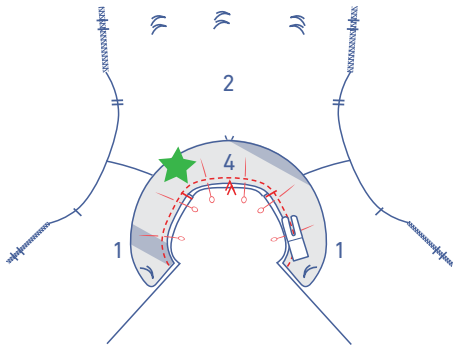

Speld en stik 1 van de 2 kragen aan het VP + RP. Deze kraag duiden we aan met een groen sterretje.



Strijk de naadwaarde in de richting van de kraag.

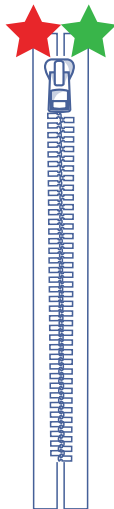

3

Leg de deelbare rits met de goede kant naar boven.

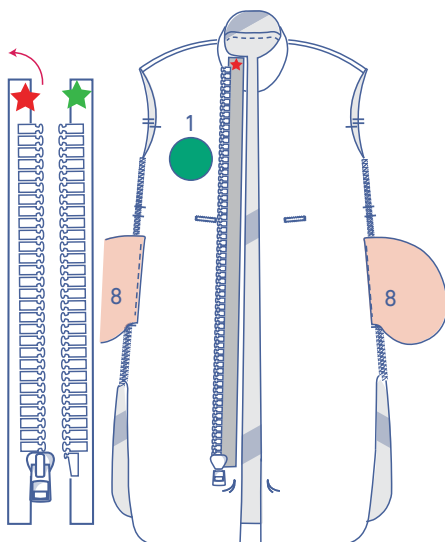

Draai het ritslint aangeduid met het rode sterretje naar links op het RVP.

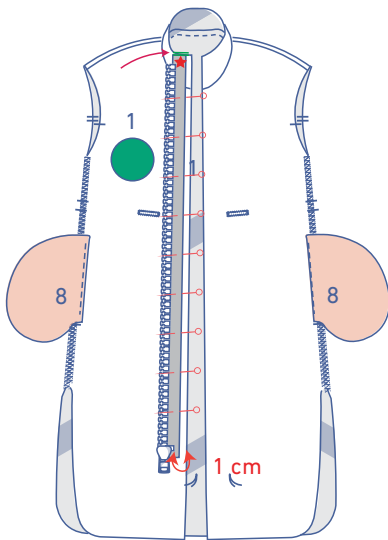

Speld het ritslint zodanig dat het midden van het ritslint op 1 cm van de rafelrand ligt. De bovenkant van de rits ligt gelijk met de bovenkant van de kraag.

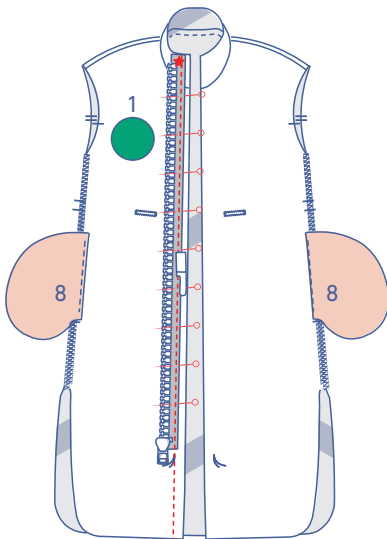

Stik vast met de ritspersvoet of halve persvoet. Stik verder door tot aan de zoom.

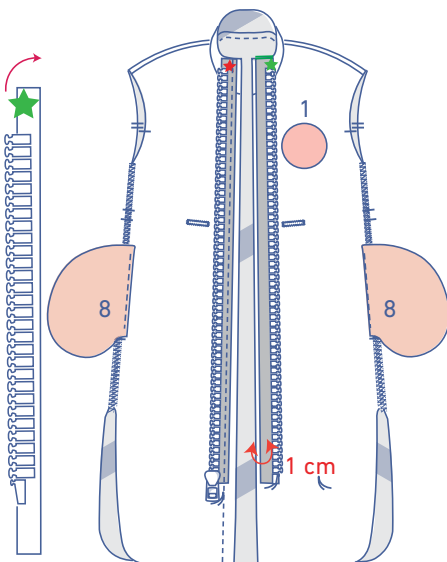

Draai het ritslint aangeduid met het groene sterretje naar rechts op het LVP. Het midden van het ritslint ligt op 1 cm van de rafelrand. De bovenkant van de rits ligt gelijk met de bovenkant van de kraag.

Speld de rits voorlopig vast

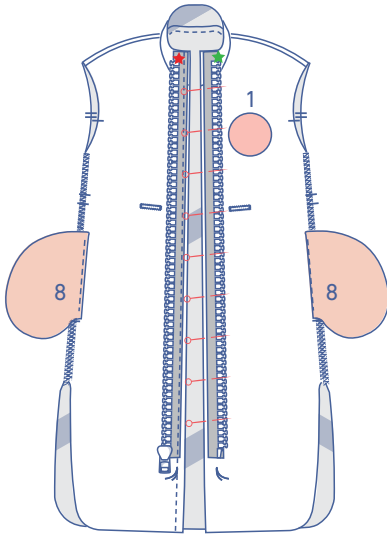

4

Vouw de ondertree (6) dubbel met de goede kant van de stof naar binnen, zodat de lange zijden op elkaar liggen.

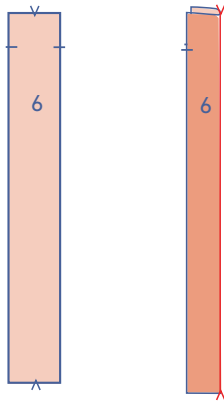

Speld en stik de korte zijden.

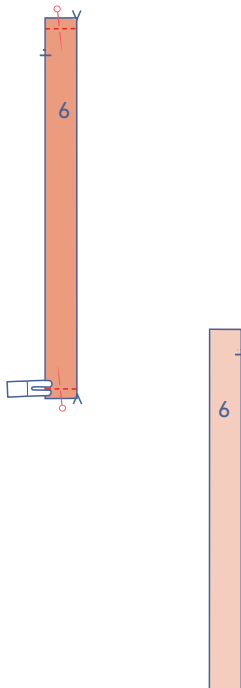

Keer de ondertree met de goede kant opnieuw naar buiten.

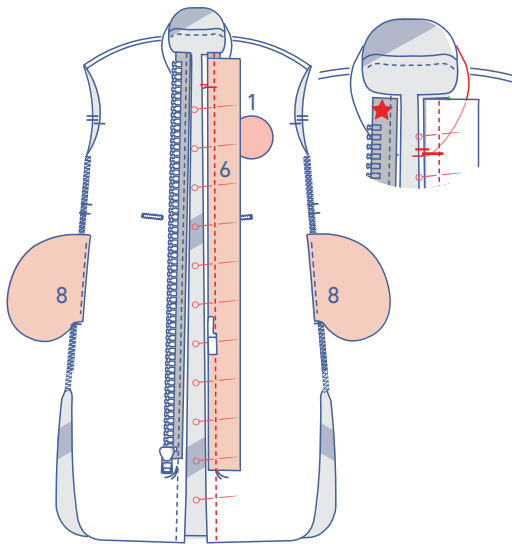

Speld de ondertree boven op de rits op het LVP. Het enkele knipje komt overeen met de halsnaad. Stik vast met de ritspersvoet of halve persvoet

5

Vouw de 2 biaslinten voor MV open.

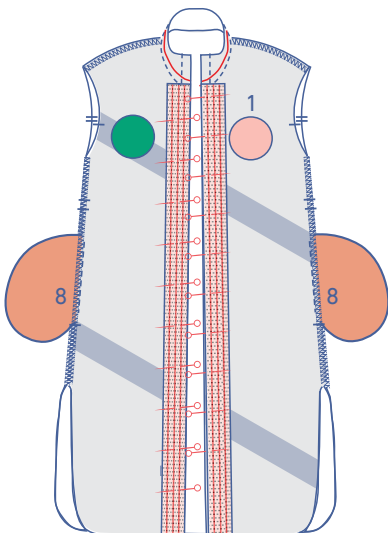
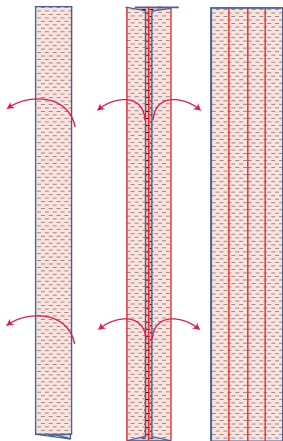

Speld de rafelrand tegen de rafelrand van het RVP + ritslint en het LVP + ritslint + ondertree, langs de averechtse kant. De linten liggen bovenaan gelijk met de aanzetnaad van de kraag + VP.

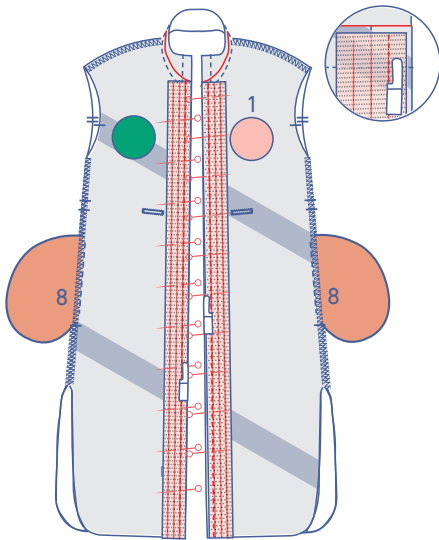

Stik vast in de eerste vouwlijn met de ritspersvoet of halve persvoet.

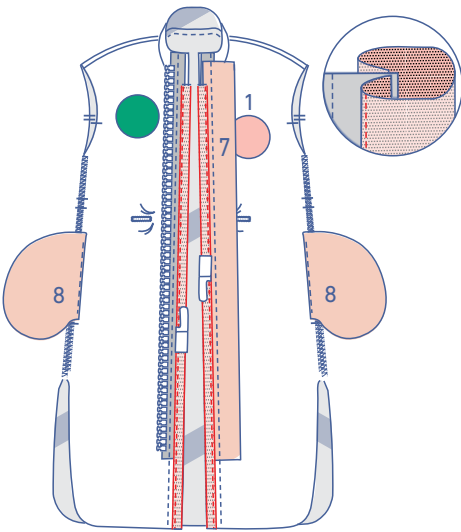

Vouw het biaslint om naar de goede kant op de plaats van de middellijn. Stik het vast vlak langs de rand met de ritspersvoet of halve persvoet.

6

Vouw het biaslint voor de onderkant van de kraag open.

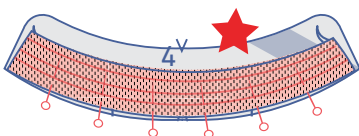
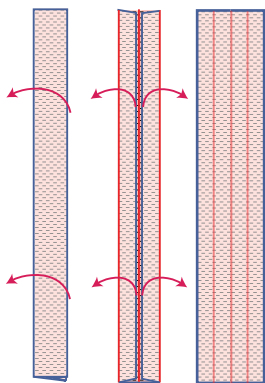

Speld de rafelrand tegen de onderkant van de overgebleven kraag langs de averechtse kant. Deze kraag duiden we aan met een rood sterretje.

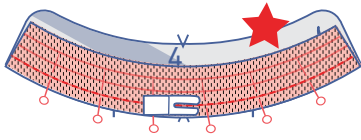

Stik het biaslint vast in de eerste vouwlijn.

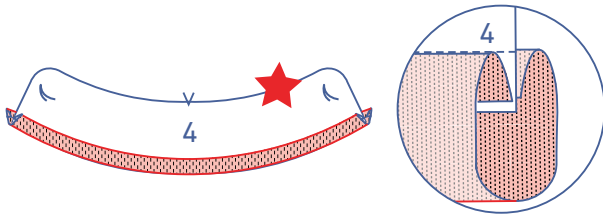

Vouw het biaslint om naar de goede kant van de kraag op de plaats van de middellijn.

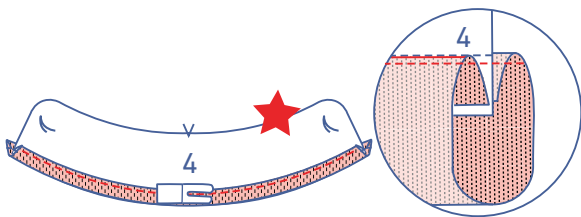

Stik het biaslint vast vlak langs de rand.

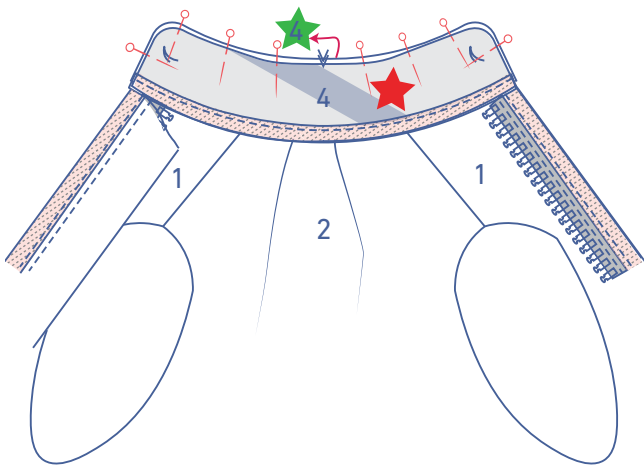

Speld de onderkraag op de bovenkraag. Het ritlint ligt tussen de 2 stoflagen, de ritstandjes liggen naar de zijnaad gericht.

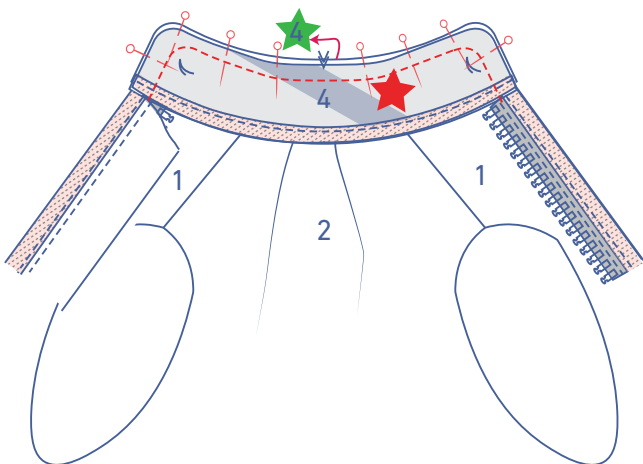

Stik de omtrek van de kragen.

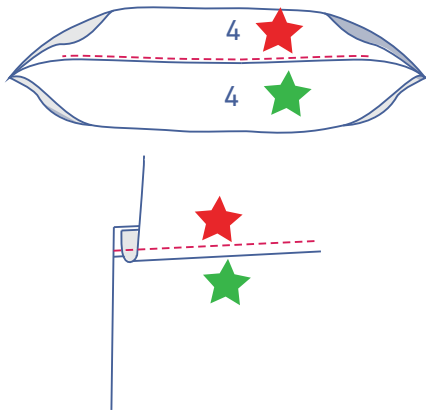

Vouw de aangeduide kraag samen met de naadwaarde opzij en stik de kraag vast op de onderliggende naadwaarde vlak naast de naad. Doe dit tot zover je kan.

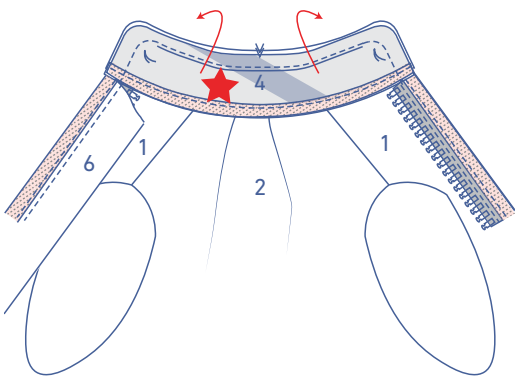

Vouw de aangeduide kraag naar de averechtse kant en strijk alles netjes plat.

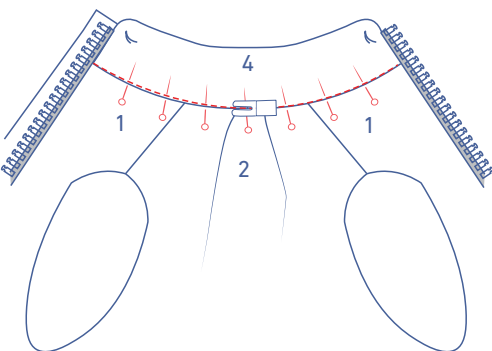
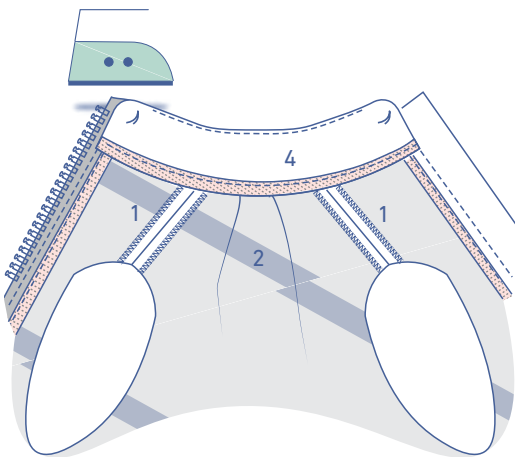

Speld de kragen aan elkaar vast langs de goede kant. Stik vast in de aanzetnaad.

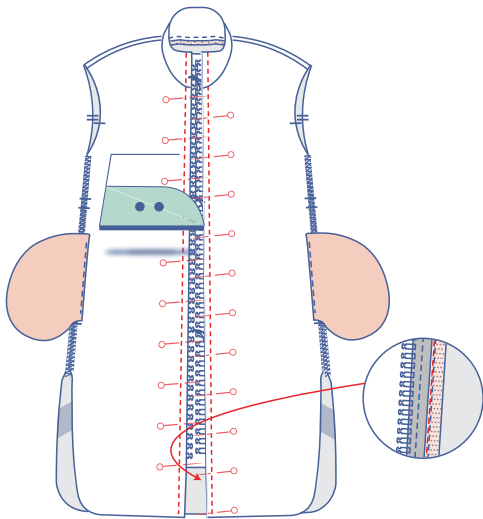

Strijk het ritslint naar de averechtse kant. Speld het vast langs de goede kant van het werkstuk. Geef een sierstiksel op persvoetbreedte van de omgevouwen rand.

7

Vouw het ritspat (5) dubbel met de goede kant van de stof naar binnen.

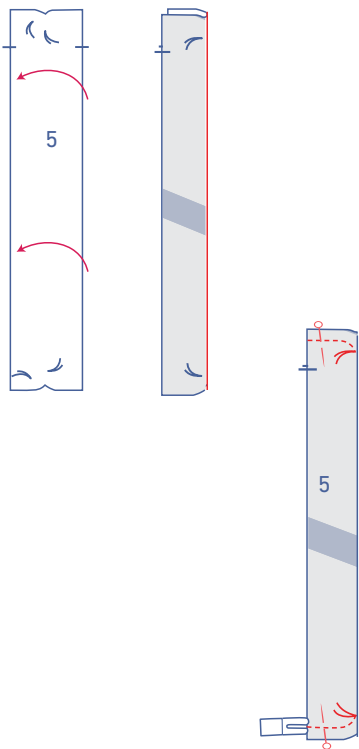

Speld en stik de gebogen korte zijden tot in het rijgdraadje.



Keer om zodat de goede kant opnieuw naar buiten zit.

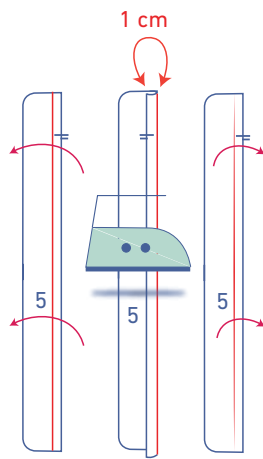

Strijk 1 cm van de rafelrand om naar de averechtse kant zodat er een vouwlijn ontstaat. Vouw nadien terug open.

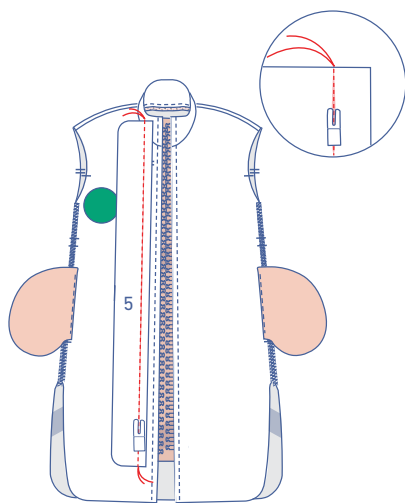

Speld het ritspat op het RVP tussen de aangeduide rijgdraadjes. De goede kant van het ritspat ligt naar beneden gericht. Stik vast in de vouwlijn.

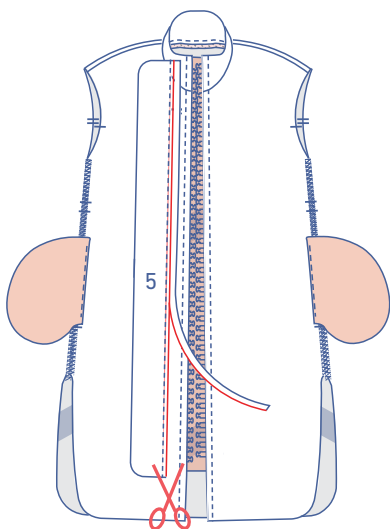

Knip de naadwaarde bij.

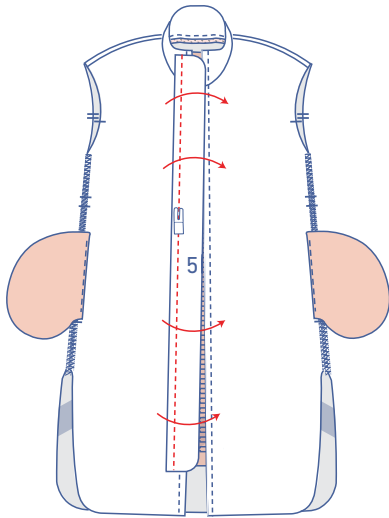

Vouw het ritspat over de afgeknipte naadwaarde. Stik vast op persvoetbreedte van de naad.

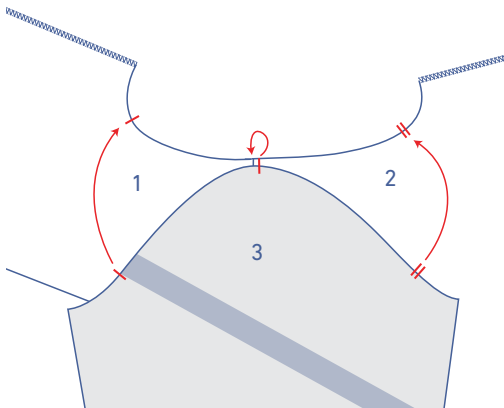

8

Speld de bovenkant van de mouw (3) (= de mouwkop) aan de armuitsnijding met de corresponderende merktekens op elkaar. Het enkele knipje duidt het VP aan, het dubbele het RP. Het bovenste knipje komt overeen met de schoudernaad.

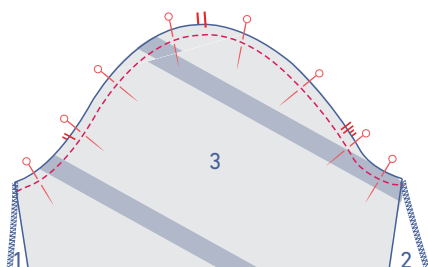

Stik vast.

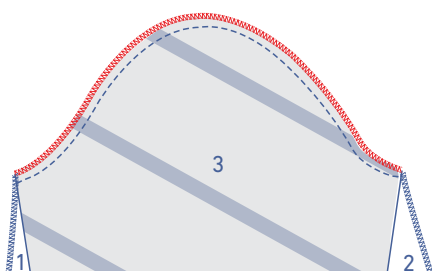

Werk de rafelranden samen af met een overlocksteek.

Speld en stik de zij- en onderarmnaad tot aan het rijgdraadje dat de bovenkant van de zakopening aanduidt.

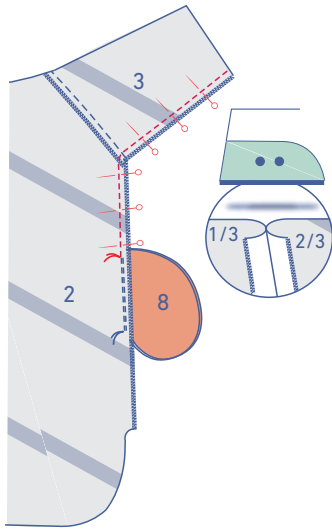

Stik verder vanaf het volgende rijgdraadje tot aan de split. Strijk de naadwaarde open.

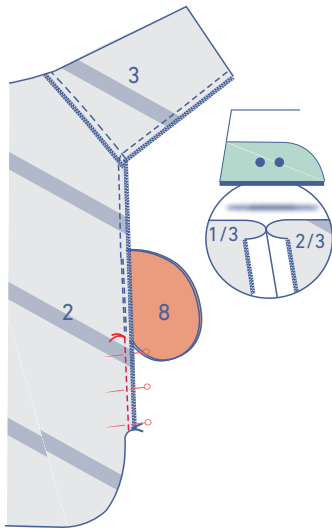

Speld en stik de aangeduide randen van de zakdelen op 1,5 cm.

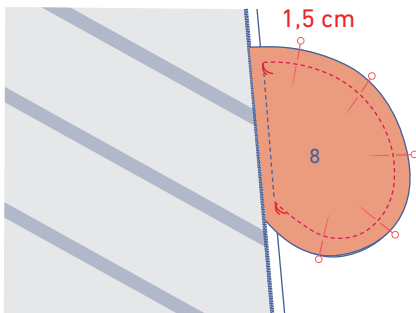

Werk de rafelranden samen af met een overlocksteek.

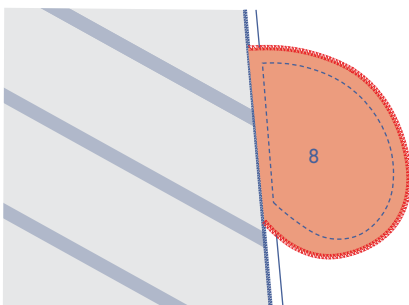

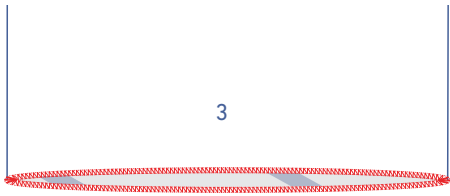

Werk de zoom van de mouw af met een overlocksteek.

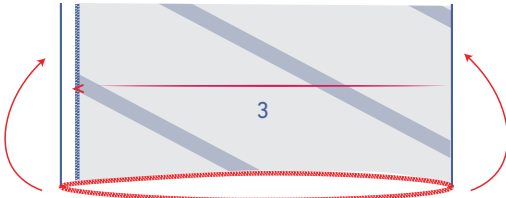

Vouw de zoomwaarde om op de plaats van de V-knipjes.

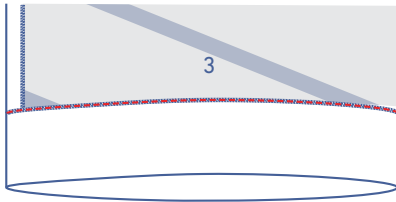

Stik vast.

9

Strijk de voorgestreekte vouwlijnen uit het biaislint voor de zoom.

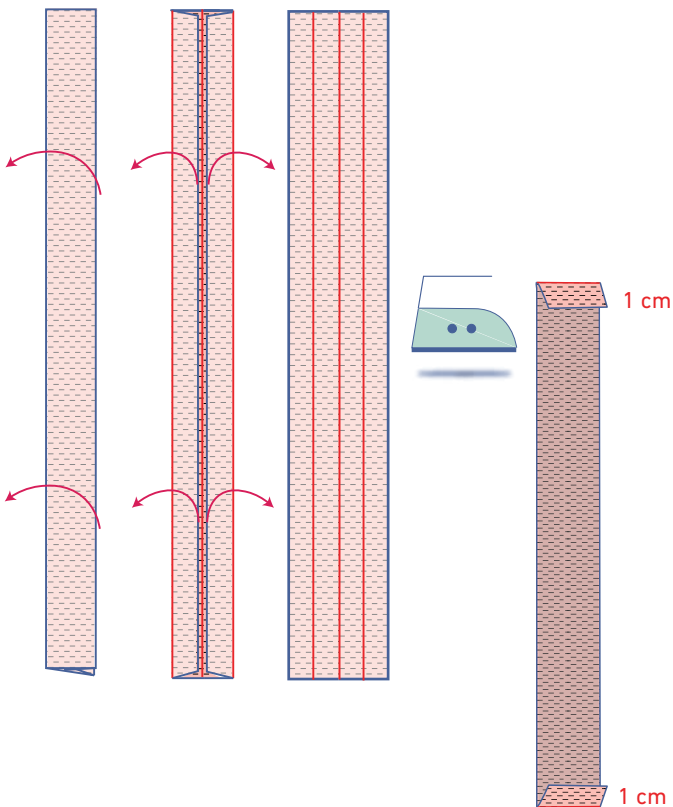

Strijk aan de korte zijden van het biaislint telkens 1 cm naar de averechtse kant.

Strijk het biaislint zodat de lange zijden op elkaar liggen en de goede kant naar buiten zit.

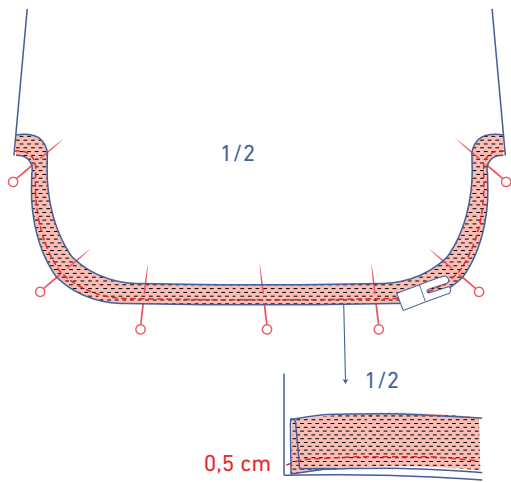
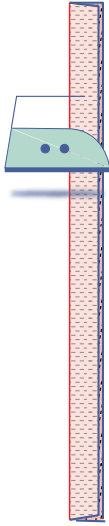

Speld beide rafelranden aan de zoomlijn langs de goede kant van het werkstuk. De omgevouwen uiteinden liggen telkens gelijk met de afgewerkte MV.

Stik vast op 0,5 cm van de rand.

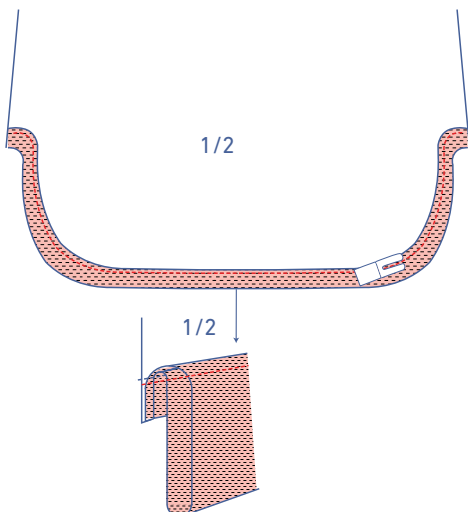

Vouw het biaislint samen met de naadwaarde naar beneden en stik het lint vast aan de onderliggende naadwaarde vlak naast de naad.

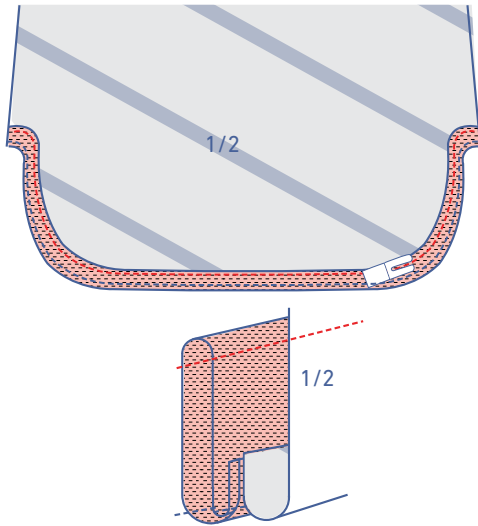

Vouw het biaislint helemaal om naar de averechtse kant en stik het vast vlak naast de rand.

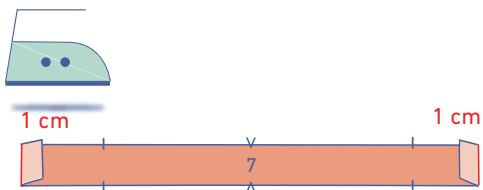

10

Strijk de korte zijden van de tunnel (7) 1 cm om naar de averechtse kant.

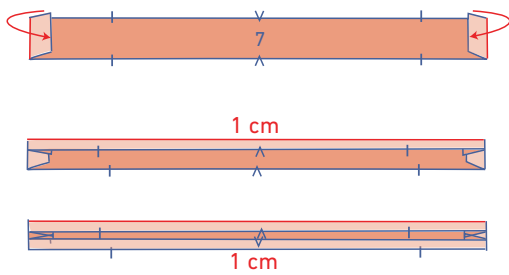

Strijk de lange zijden 1 cm om naar de averechtse kant.

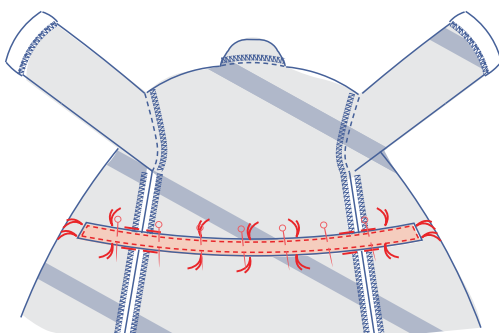

Speld de tunnel aan de averechtse kant van de jas op de aangeduide plaats.

Stik de tunnel vast net naast de rand.

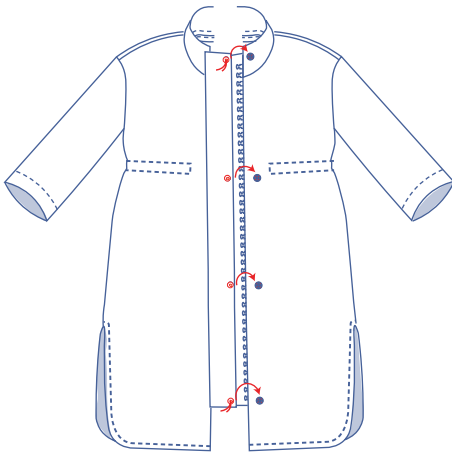

11

Bevestig de drukknopen op de aangeduide plaats.

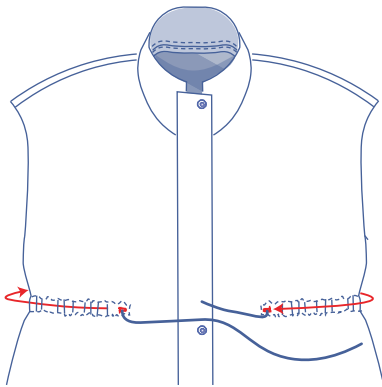

Rijg het koord door de tunnel via de knoopsgaten aan MV.