

# Doris by Fibre ood



# Doris by Fibre Mood



32 - 60

Say yes to this dress! Want in één vingerknip ben je volledig gestyled. Bij Doris, een eenvoudige rechte jurk met ronde hals, vormen de mouwen de blikvangers. Het zijn gedubbelde ballonmouwen waarbij de wat kortere binnenmouw de buitenmouw naar binnen trekt en een balloneffect creëert. Daarnaast heeft Doris borstnepen, geen sluiting zodat je ze makkelijk over je hoofd kan trekken én een handige split in de MR-naad om flink door te kunnen stappen. Met de lengte kan je variëren. Je draagt Doris met of zonder riem.

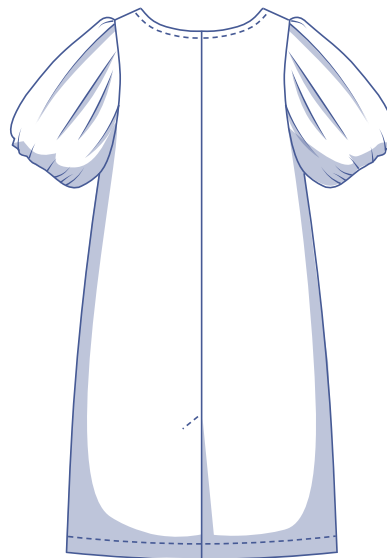
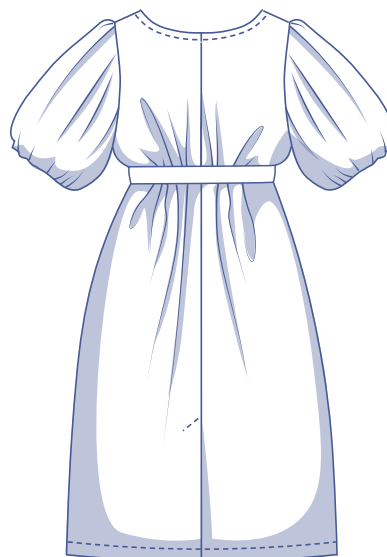
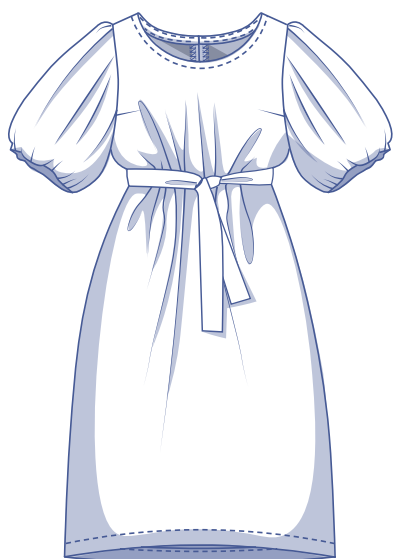

## matentabel (in cm)

maat	32	34	36	38	40	42	44	46	48	50	52	54	56	58	60
lichaamslengte	160	164	166	167	168	169	170	171	172	172	172	172	172	172	172
BO (borstomtrek)	76	80	84	88	92	96	100	104	110	116	122	128	134	140	146
TO (tailleomtrek)	66	68	70	74	78	82	84	88	94,5	101	107,5	114	120,5	127	133,5
HO (heupomtrek)	86	90	94	97	100	103	106	109	115	120	125	130	135	140	145

Je kiest de maat op basis van de **borstomtrek**. Is je taille- en/of heupomtrek groter dan die uit de matentabel, kijk dan in de onderstaande tabel met afmetingen om te verifiëren of er voldoende ruimte is of dat je deze maten moet aanpassen. Dit kan je makkelijk doen door bij het overtekenen van het patroon over te gaan van de lijn van de ene maat naar de lijn van een andere maat.

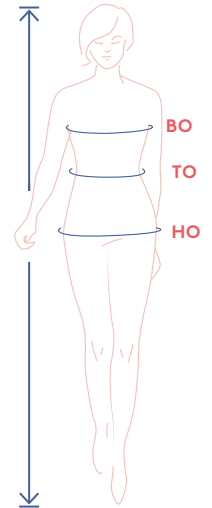

## afmetingen patroon (in cm)

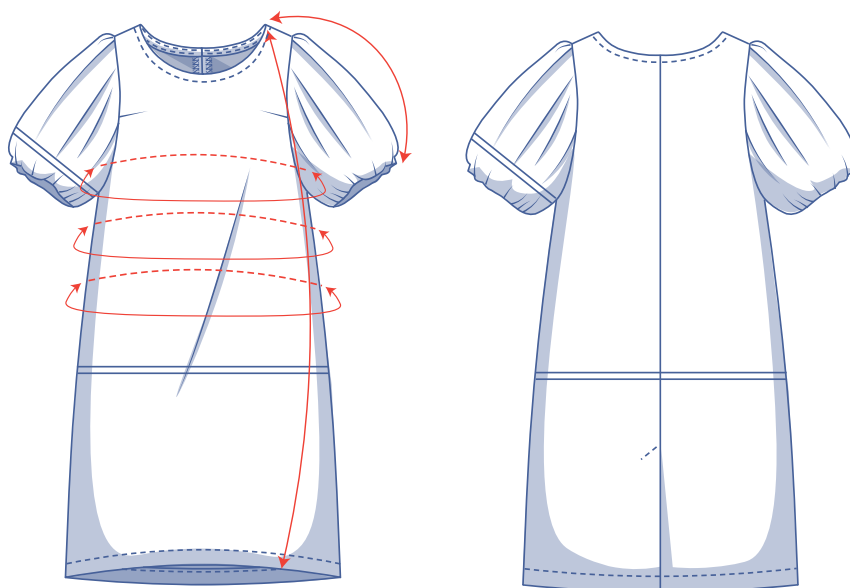

== hier verkort of verleng je het patroon

De afmetingen in deze tabel zijn de afmetingen van het patroon in functie van de gebruikte stof en dienen als referentie. Voor het draagcomfort en om een bepaalde snit (= **comfortabel**) te bekomen is er in de breedtematen extra ruimte (bovenop de zuivere lichaamsmaten) inbegrepen.

maat	32	34	36	38	40	42	44	46	48	50	52	54	56	58	60
lengte	113,75	114,25	115	115,5	116	116,5	119	119,75	123,5	124,25	125	125,75	126,75	127,5	128,25
mouwlengte*	41	41,5	42	42,5	43	43,25	43,75	44,25	45,75	46,25	46,75	47,25	48	48,5	49
borstomtrek	85	89	93	97	101	105	109	113	119	125	131	137	143	149	155
tailleomtrek	86,75	90,75	94,75	98,75	102,75	106,75	110,75	114,75	120,75	126,75	132,75	138,75	144,75	150,75	156,75
heupomtrek	89,5	93,5	97,5	101,5	105,5	109,5	113,5	117,5	123,5	129,5	135,5	141,5	147,5	153,5	159,5

\* Inclusief de schouderlengte.

Vergelijk de opgegeven lengtes met de opgemeten of gewenste lengtes. **Verleng** of **verkort** de jurk en/of de mouwen door de patroondelen door te knippen ter hoogte van de aangeduide dubbele lijnen en de patroondelen x-aantal cm uit elkaar te schuiven of over elkaar te leggen als nodig. Zorg dat de MV-, MR-lijn en zijnaden telkens mooi rechtdoor lopen.



### LET OP

Pas het stofverbruik aan volgens deze aanpassingen.



## benodigdheden



- Naaigaren
- Strijkbare tussenvoering: max. 45 cm
- Stof: zie tabel

stof		32	34	36	38	40	42	44	46	48	50	52	54	56	58	60
stofbreedte 110 cm	cm	300	375	375	380	380	385	390	395	410	415	420	425	460	465	470
stofbreedte 140 cm	cm	275	280	280	285	290	290	345	355	365	370	375	400	400	405	415

Het bijhorende stofplan vind je op pagina 6 van deze werkbeschrijving.

### stofadvies



Doris is mooi in allerlei materialen: van soepelvallende en lichtere tot stuggere wat zwaardere stoffen. Afhankelijk van het gewenste effect kies je dus een soepelvallende of stugge stof. Dramalovers gaan voor stug ribfluweel, jeans, popeline of leer. Fans van het meer subtielere effect kiezen soepelvallende materialen met weinig tot geen textuur (viscose(crêpe), lycell, satijn, ....). Uni of print? Doris kan alles aan.

# Proud to be #Sewista

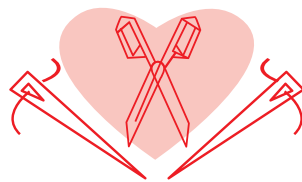

## patroondelen & naadwaarden (in cm)

Om het kledingstuk volgens de beschreven manier te naaien, teken je de aangegeven naadwaarden rond de papieren patroondelen alvorens ze uit te knippen. Als je een pdf-patroon gebruikt, kan je het patroon printen zowel met als zonder naadwaarden. Bekijk de [video](#) voor meer info.

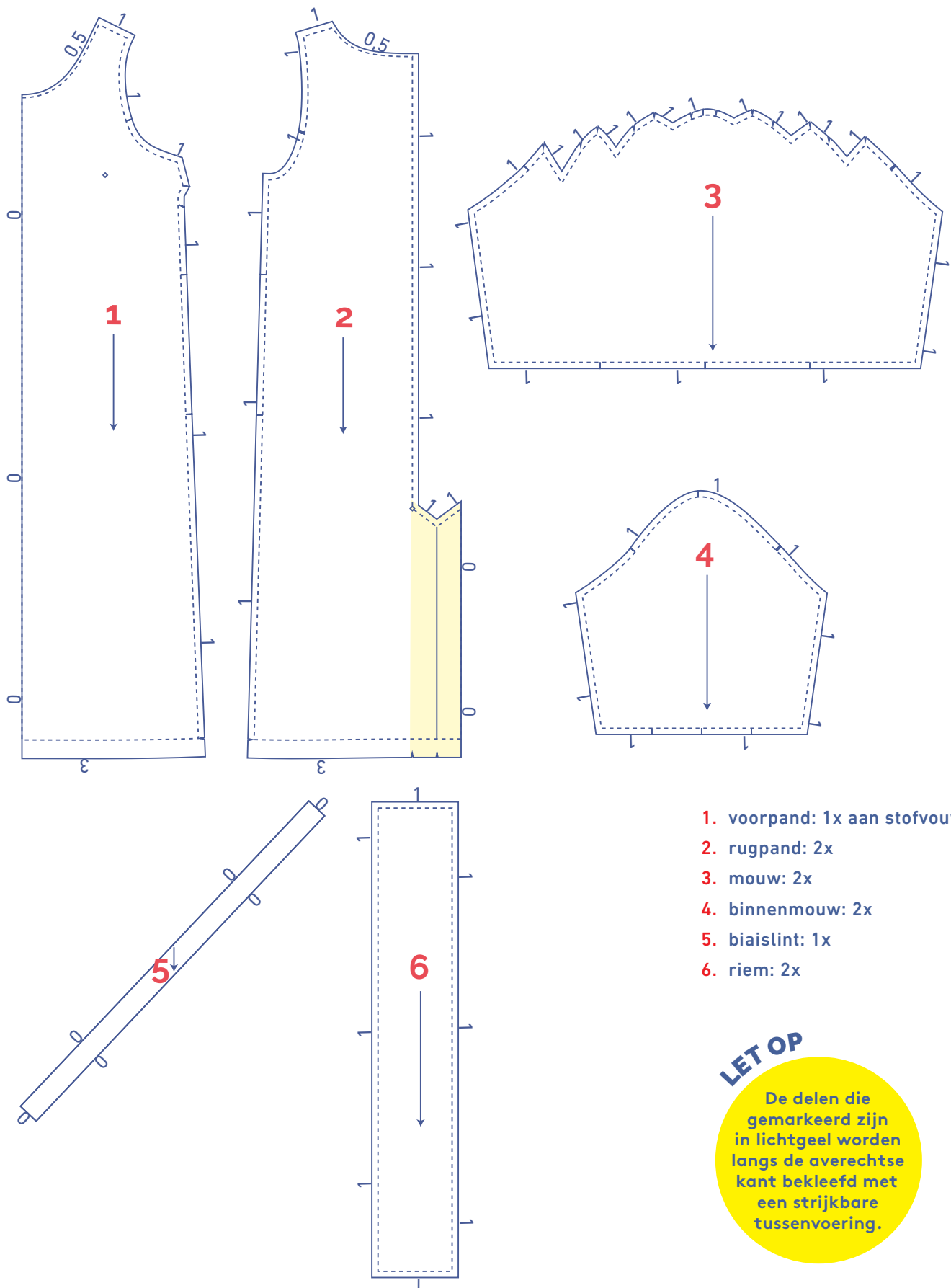

stofplan voor een effen stof  
stofbreedte 110 cm

32

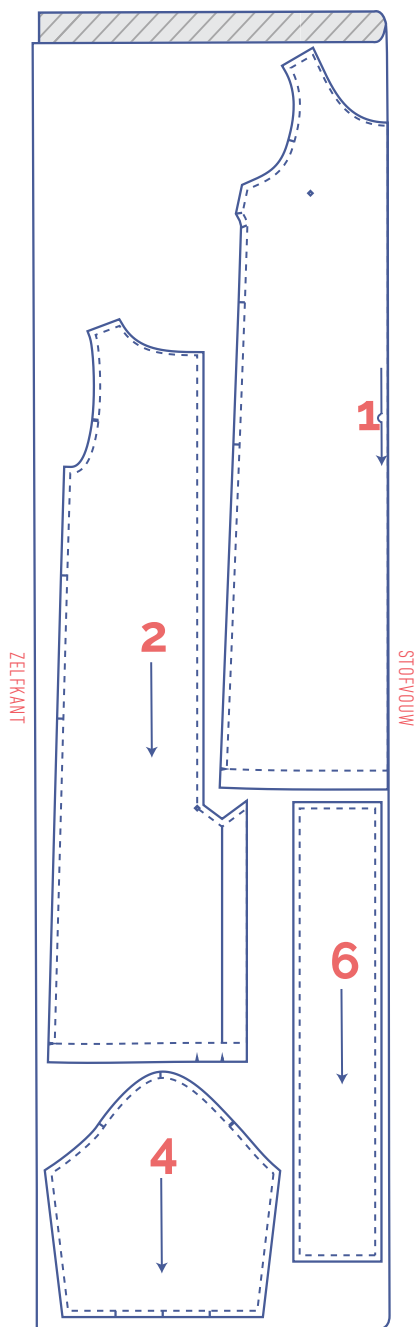

+

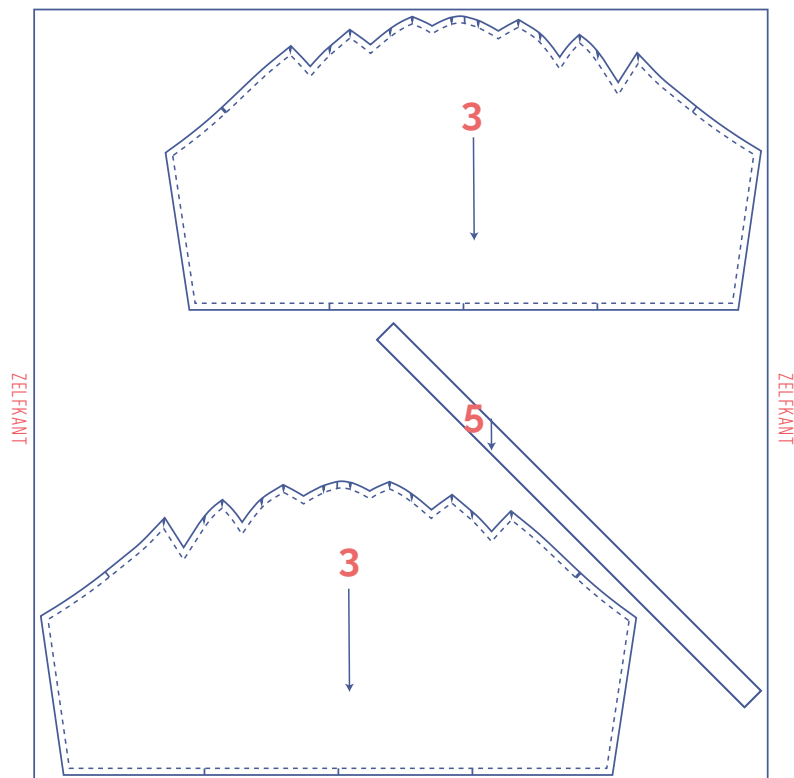

# stofplan voor een effen stof stofbreedte 110 cm

34 - 54

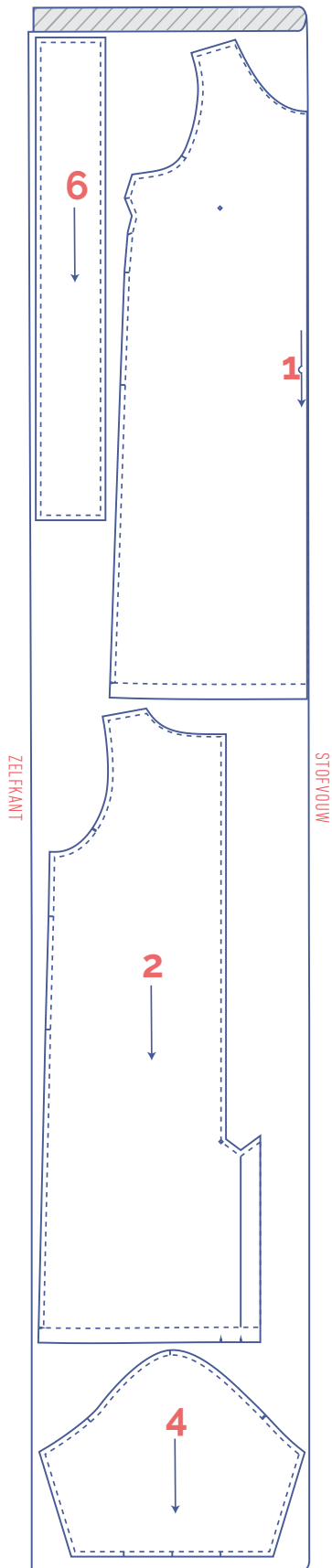

+

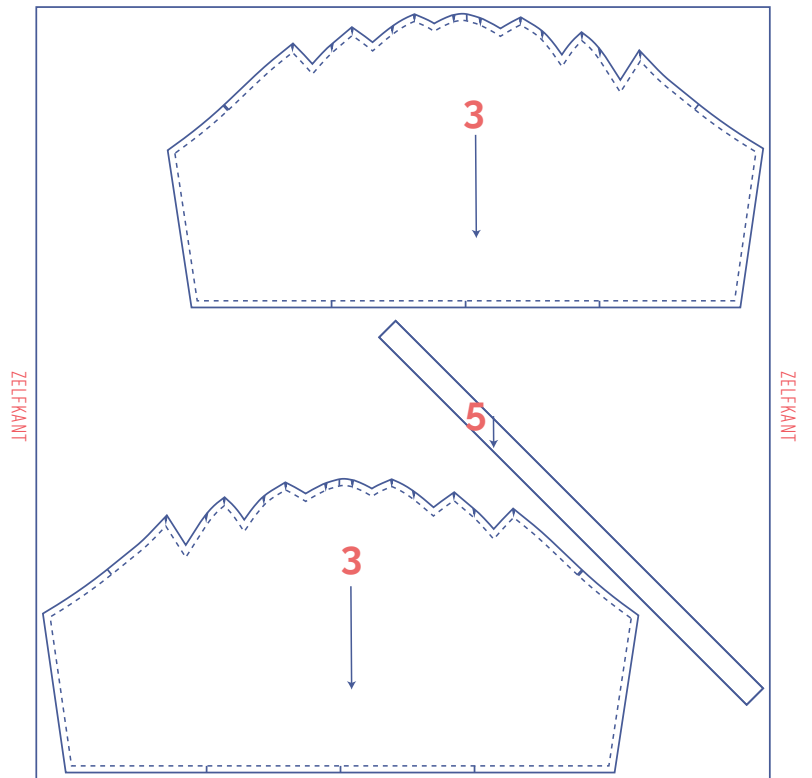

# stofplan voor een effen stof stofbreedte 110 cm

56 - 60

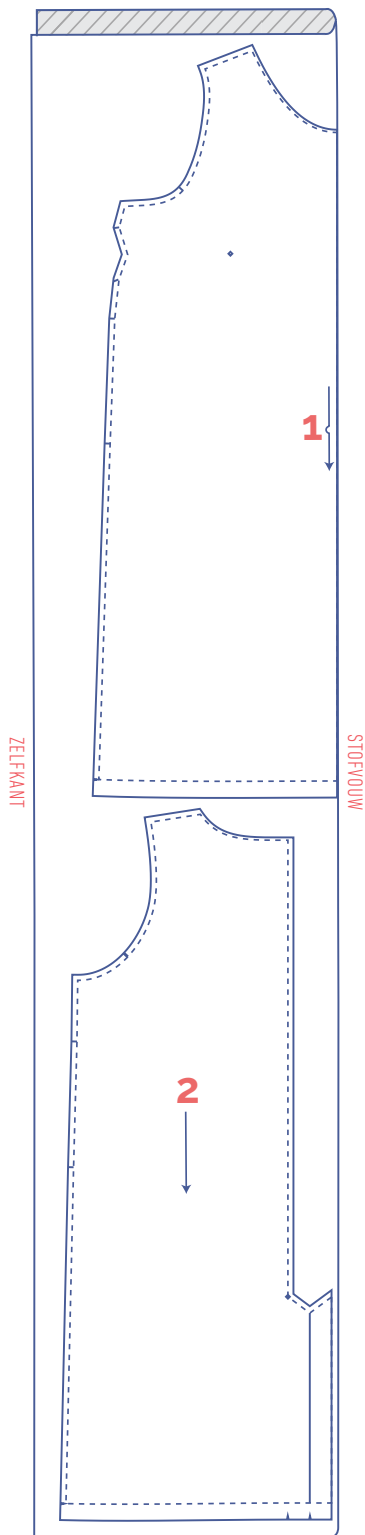

+

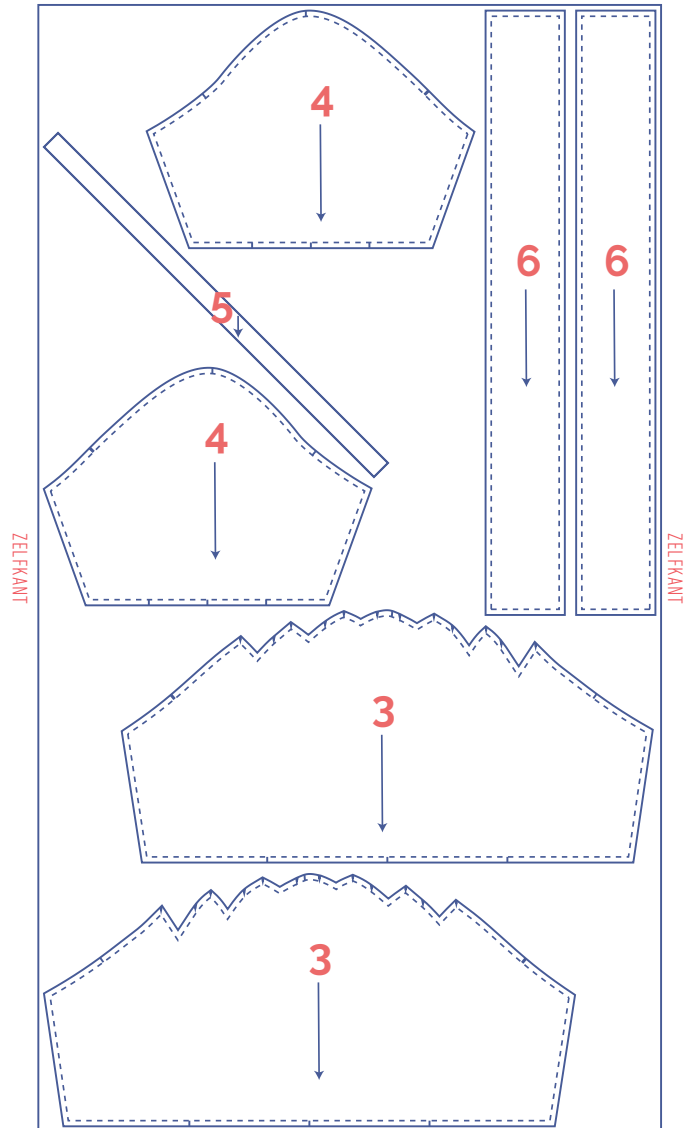



# stofplan voor een effen stof stofbreedte 140 cm

32 - 42

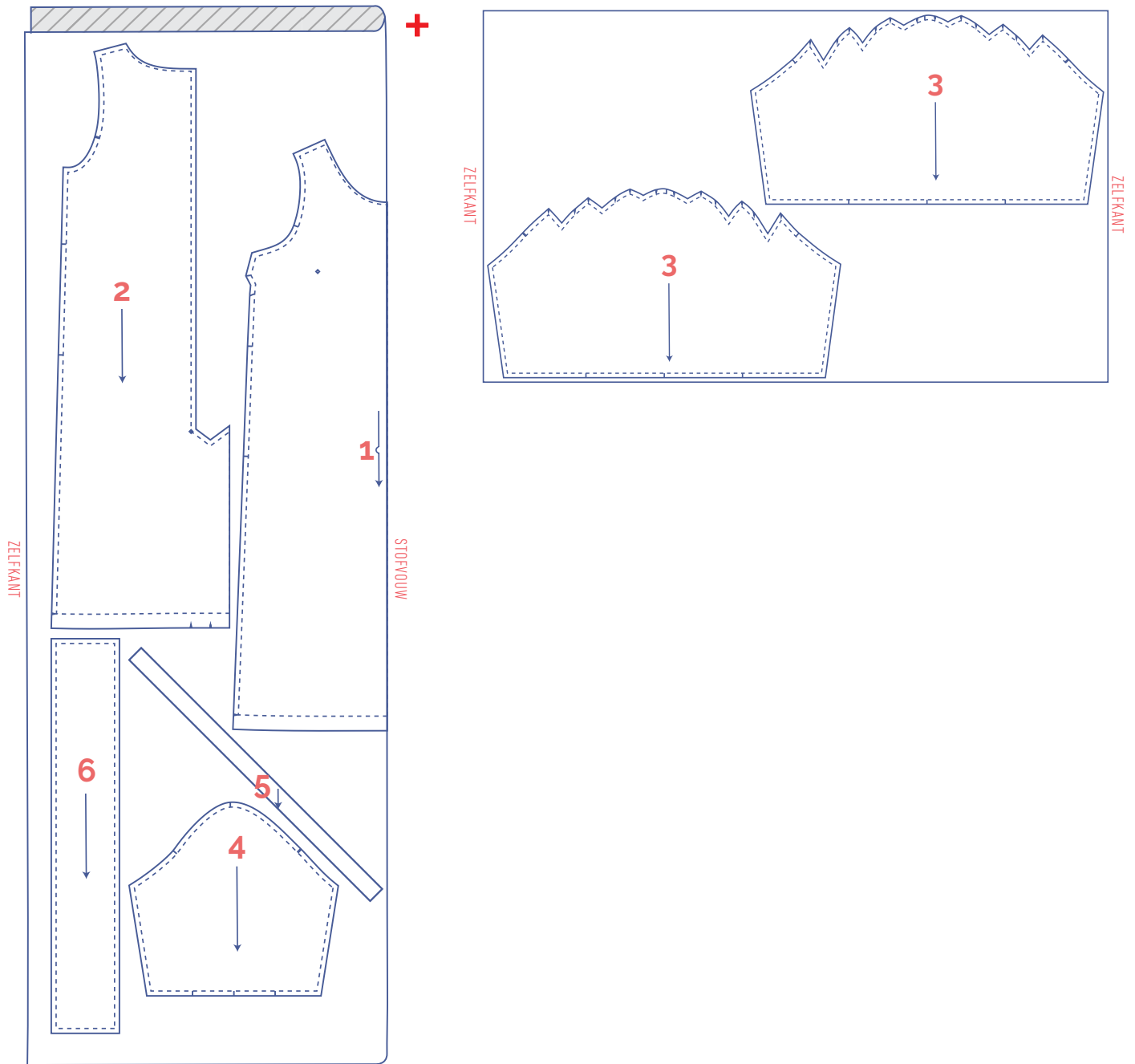

## LET OP

Patroondeel 5 heb je slechts 1 keer nodig.

# stofplan voor een effen stof stofbreedte 140 cm

44 - 60

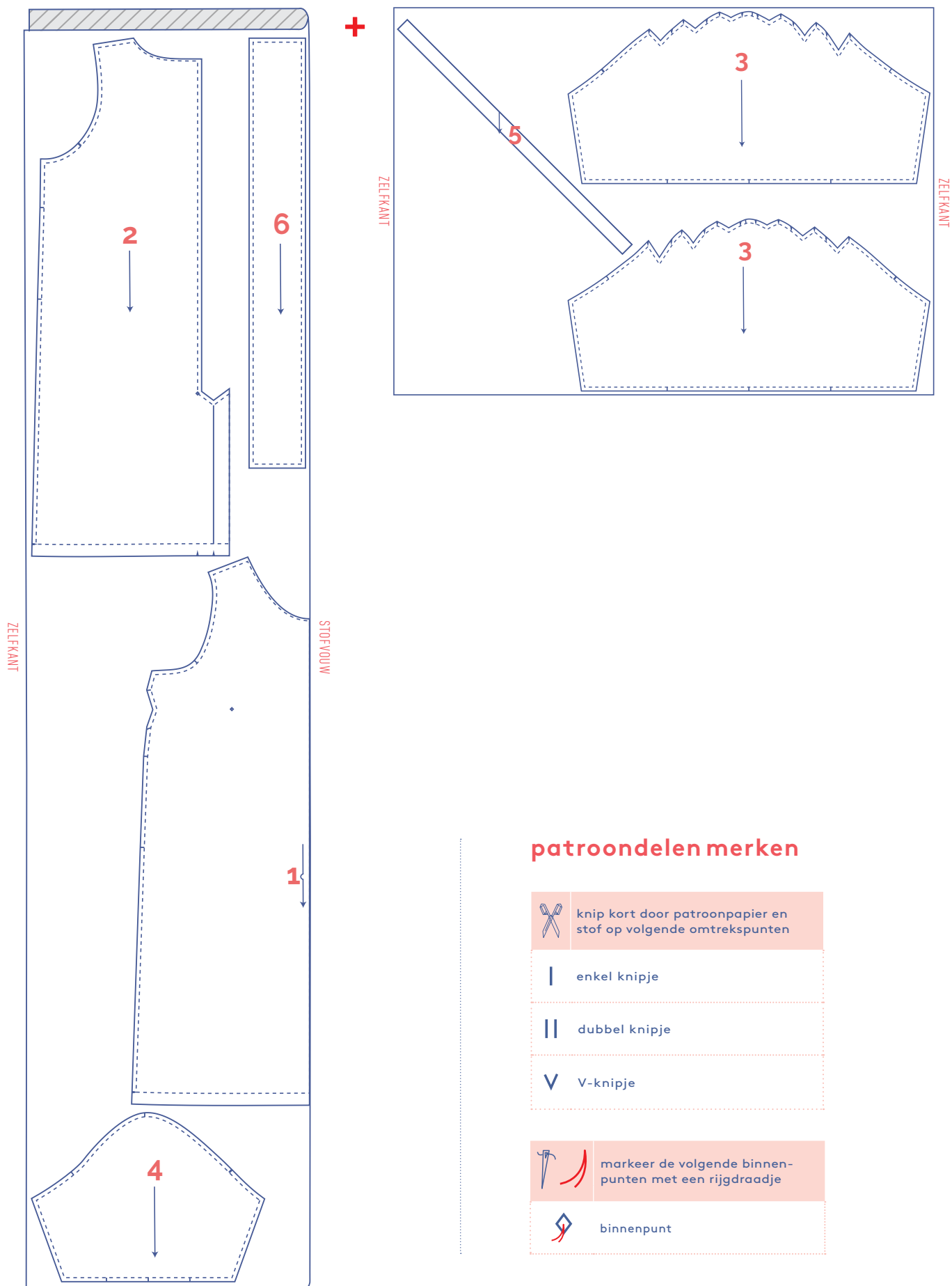

## patroondelen merken

- ✂ knip kort door patroonpapier en stof op volgende omtrekspunten
- | enkel knipje
- || dubbel knipje
- V V-knipje
- 📍 markeer de volgende binnenpunten met een rijgdraadje
- 📍 binnenpunt

# werkbeschrijving



De afwerkingsmethode om het kledingstuk te naaien is afgestemd op de gebruikte stofsoort. De delen worden telkens aan elkaar gestikt met de goede kanten van de stof op elkaar, tenzij anders vermeld.

VP voorpand

RP rugpand

RRP rechterrugpand

LRP linkerrugpand

MV middenvoor

MR middenrug

 goede kant

 averechtse kant

 strijkbare tussenvoering

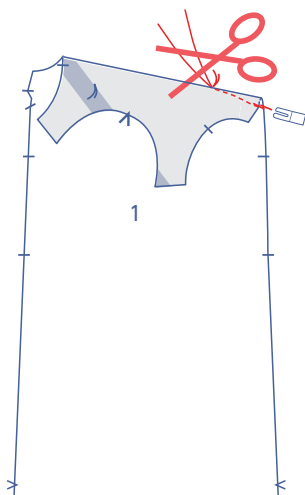
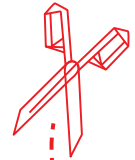

## 1

Vouw de knipjes op de zijnaad van het VP (1) op elkaar met de goede kant van de stof naar binnen. Stik de neep/coupenaad lichtjes afgerond naar het rijgdraadje toe. Stik een klein stukje verder, voorbij het rijgdraadje, zonder stof. Knip de draden af en leg een knoopje.

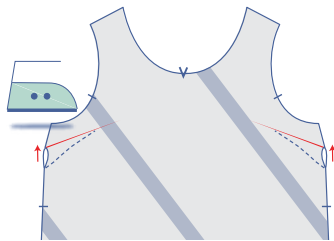

Draai het VP om zodat het met de averechtse kant naar boven ligt. Strijk de neep- of coupenaadwaarde naar boven.

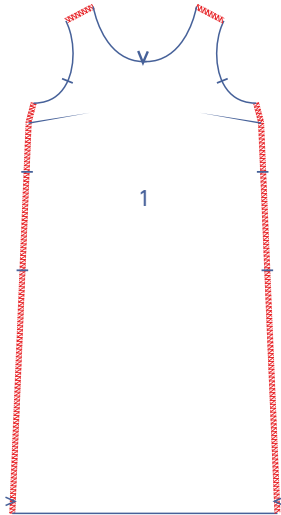

Werk de aangeduide zijden af met een overlocksteek.

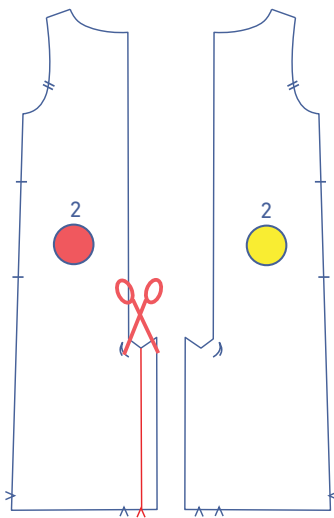

## 2

Leg beide delen RP (2) voor je met de goede kant naar boven.

Knip van het LRP een stukje van het beleg van de split op de aangeduide knijlijn.

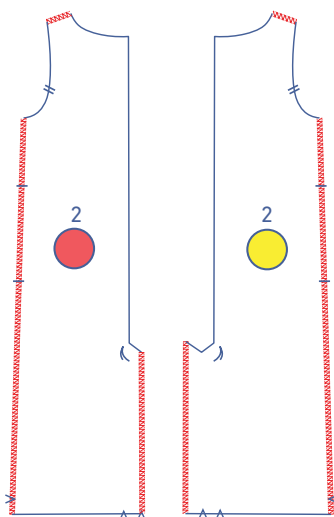

Werk de schouder- en zijkanten en de rechte zijde van het beleg af met een overlocksteek.

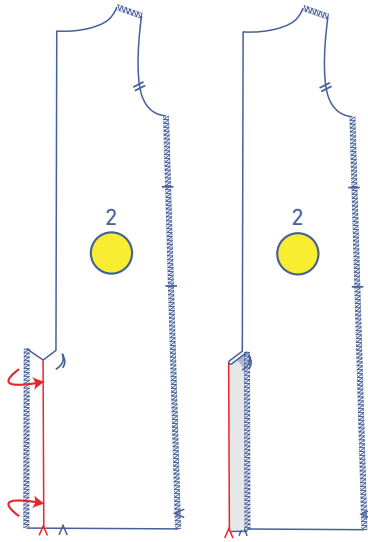

Vouw het beleg van het RRP om naar de goede kant van het RRP op de plaats van het aangeduide V-knipje ter hoogte van de zoom.

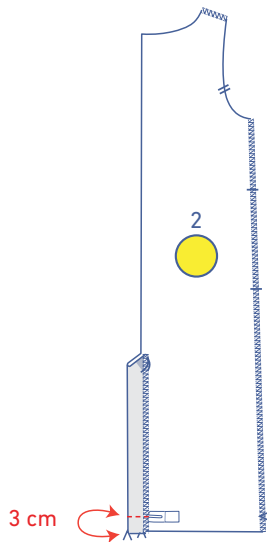

Stik horizontaal vast op 3 cm boven de zoom.

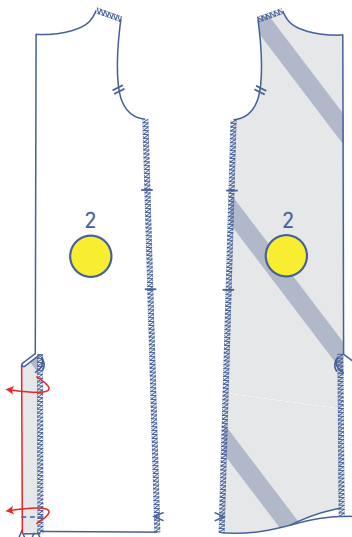

Keer het beleg terug om naar de averechtse kant.

Vouw het beleg van het LRP om naar de goede kant van het LRP op de plaats van het aangeduide V-knipje aan de zoom.

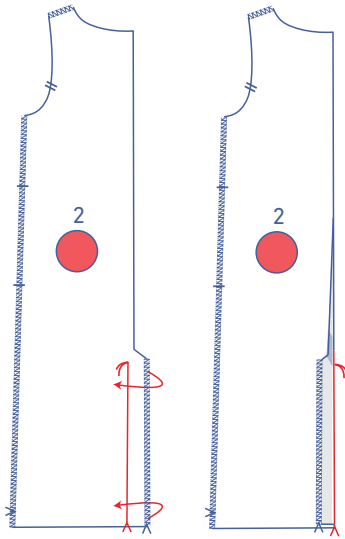

Stik horizontaal vast op 3 cm boven de zoom.

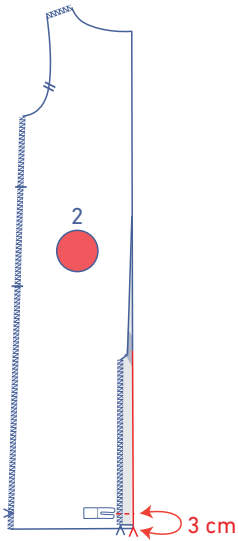

Keer het beleg terug om naar de averechtse kant.

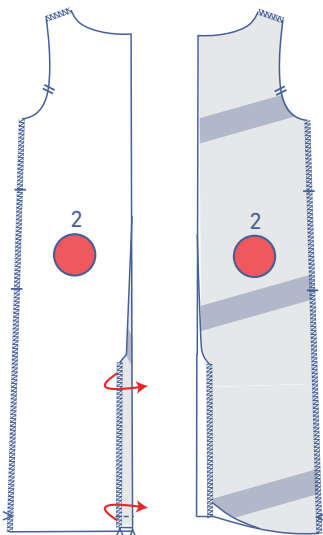



Speld en stik de MR-naden en de schuine zijde van de split.

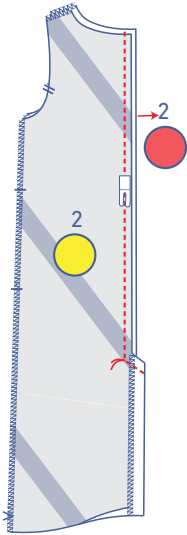

Werk de rafelranden samen af met een overlocksteek.

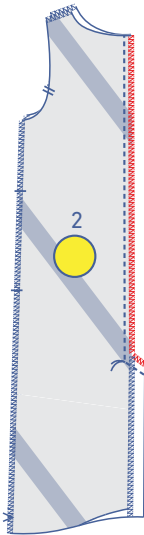

Strijk de naadwaarde en de split in de richting van het LRP.

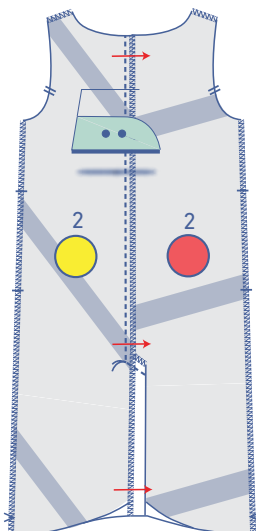

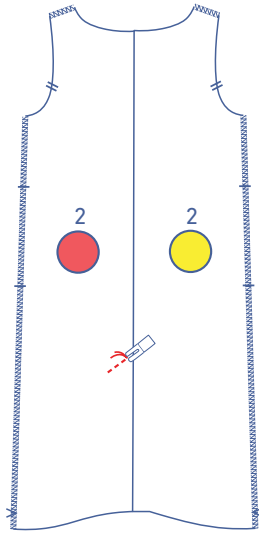

Geef een stiksel langs de goede kant door alle lagen, zodat de bovenkant van de split vasthangt.

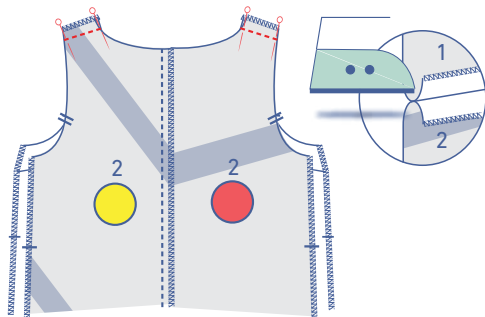

**3**

Speld en stik de schouderleden. Strijk de naadwaarden open.

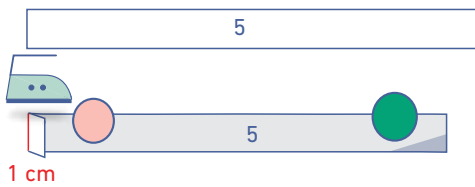

**4**

Strijk aan 1 korte zijde van het biaislint hals (5) 1 cm om naar de averechtse kant.



Strijk het biaislint dubbel met de lange zijden op elkaar en de goede kant van de stof naar buiten.

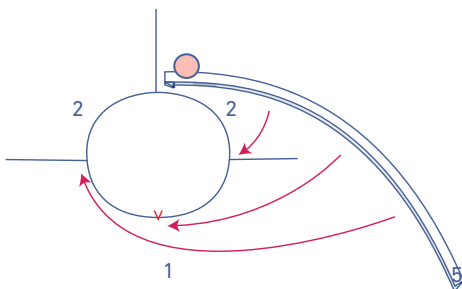

Speld beide rafelranden van het biaislint aan de goede kant van de halslijn. Het omgevouwen uiteinde ligt gelijk met MR.

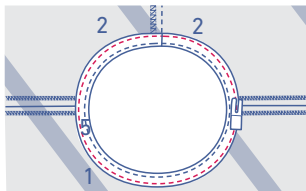
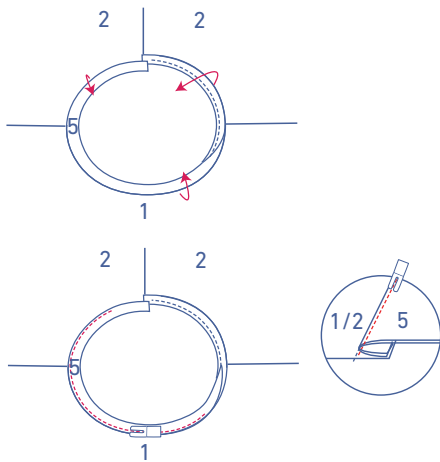
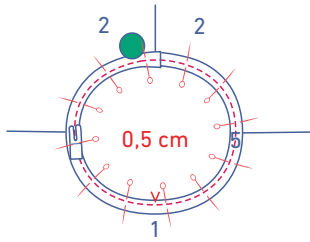
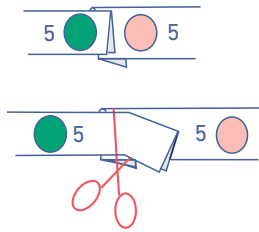

Het niet omgevouwen uiteinde van het biaslint ligt op het omgevouwen uiteinde. Knip het overtollige lint weg als het lint te lang is. (Wegens de schuine draadrichting is de exacte lengte moeilijk mee te geven. Dat is nl. voor elke stof anders). Stik vast op 0,5 cm van de rafelrand.

Vouw het biaslint samen met de naadwaarde opzij en stik het biaslint vast aan de onderliggende naadwaarde vlak naast de naad.

Vouw het biaslint helemaal om naar de averechtse kant en stik het vast vlak naast de rand.

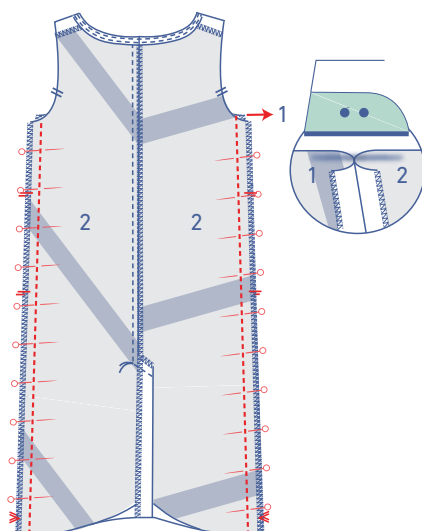

## 5

Speld en stik de zijnaden. Strijk de naadwaarden open.

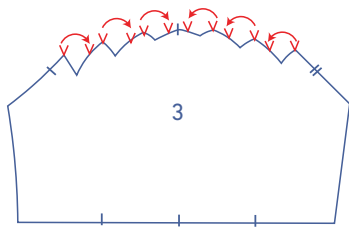

## 6

Speld de V-knipjes aan de bovenkant van de mouw (3) op elkaar in de aangeduide richting met de goede kant van de stof naar buiten.

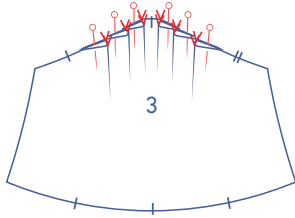

Stik de plooien voorlopig vast net naast de rand.

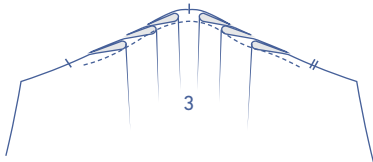
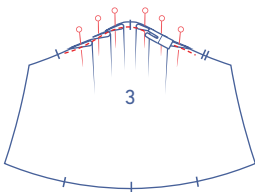

Vouw de mouw dubbel met de goede kant van de stof naar binnen en stik de zijkanten. Strijk de naadwaarden open.

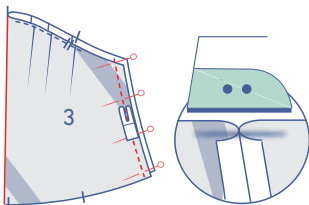
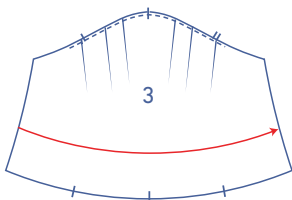

Stik met een grote steeklengte en lage draadspanning 2 evenwijdige stiksels aan de onderkant van de mouw. Voorzie aan het begin en einde van het stiksel een eindje draad.

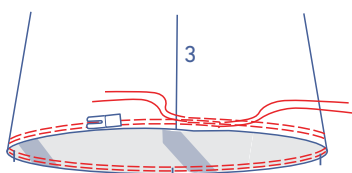

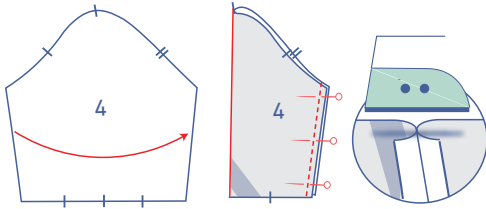

Vouw de binnenmouw (4) dubbel met de goede kant van de stof naar binnen en stik de zijkanten. Strijk de naadwaarden open.

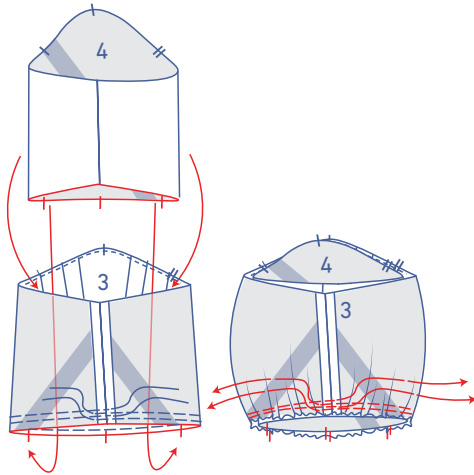

Schuif de ene mouw in de andere zodat beide mouwzomen met de goede kanten tegen elkaar liggen. Trek nu voorzichtig aan de uiteinden van de rimpeldraden in de mouw zodat de stof rimpelt. Verdeel de rimpels tot de knipjes van beide mouwen 'matchen'.

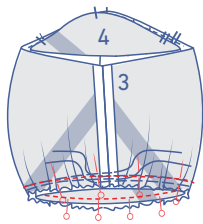

Speld en stik vast.

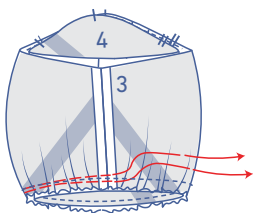

Verwijder de rimpeldraden.

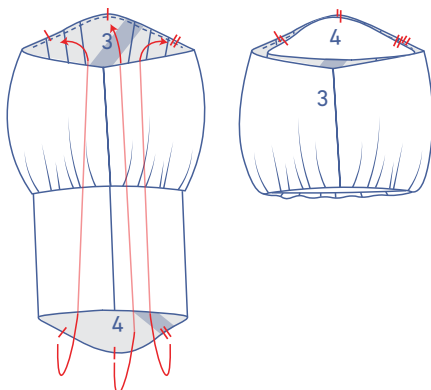

Keer om zodat de goede kant van de mouw terug aan de buitenkant zit. Leg de knipjes van beide mouwen netjes op elkaar.

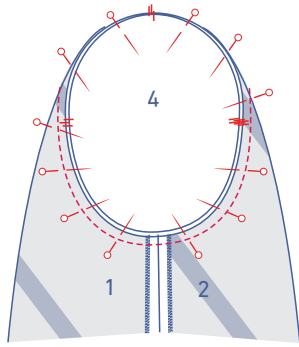

Speld de bovenkant van beide mouwen aan de armuitsnijing met de corresponderende knipjes op elkaar. Het enkele knipje duidt het VP aan, het dubbele het RP. Het bovenste enkele knipje komt overeen met de schoudernaad. Verdeel de overtollige stof tussen de bovenste knipjes. Stik vast.

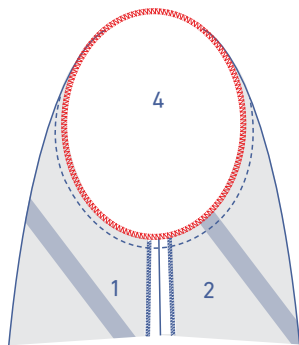

Werk de rafelranden samen af met een overlocksteek.

## 7

Stik aan 1 kant de korte zijden van de riem (6) aan elkaar. Strijk de naadwaarde open.

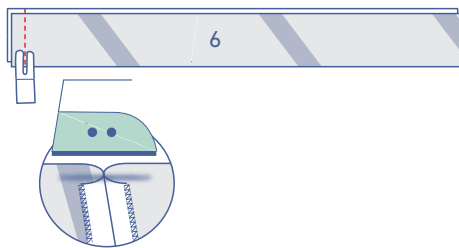

Vouw de riem eerst helemaal open en dan dubbel met de lange zijden op elkaar en de goede kant van de stof naar binnen.





Stik de aangegeven zijden, maar laat een opening om de riem te kunnen keren.

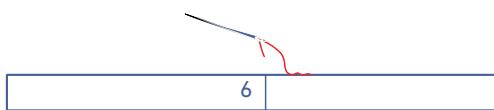

Keer de riem met de goede kant naar buiten en naai de opening dicht.

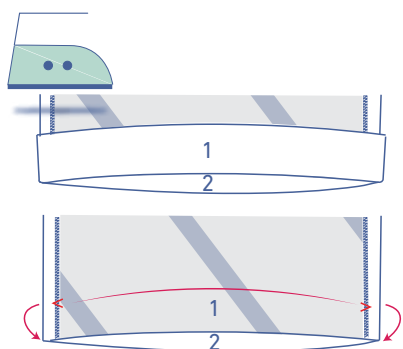

## 8

Strijk de zoomwaarde om op de plaats van de V-knipjes en vouw terug naar beneden.

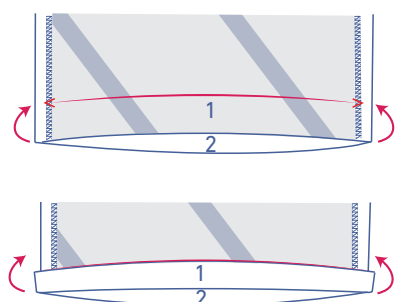

Vouw de rafelrand tot tegen de gestreken vouwlijn en vouw nog eens door.

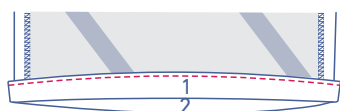

Stik vast.