

Wanda by Fibre ⚡ood



Wanda by Fibre ood



32 - 60

Llevar el mini vestido Wanda es una delicia. Es súper cómodo, con un largo fantástico, costuras laterales y mangas drapeadas de tres cuartos. Además, tiene un escote con cordones, de cuero o no, con ojetes metálicos, digno de una dama del castillo. Cualquier tejido funciona bien para este gran patrón que tiene, además, bolsillos laterales. Pero, ¡no te asustes si un trovador enamorado aparece repentinamente bajo la ventana de tu cuarto!



guía de tallas (en cm)

talla	4	6	8	10	12	14	16	18	20	22	24	26	28	30	32
altura	160	164	166	167	168	169	170	171	172	172	172	172	172	172	172
CP (contorno pecho)	76	80	84	88	92	96	100	104	110	116	122	128	134	140	146
CA (contorno cadera)	86	90	94	97	100	103	106	109	115	120	125	130	135	140	145

Elige la talla en función de tu **medida de contorno de pecho**. ¿Tu medida de contorno de cadera es mayor que la que indica la guía de tallas? En ese caso, comprueba la medida de contorno del bajo en la siguiente tabla para ver si es lo suficientemente amplia o necesitas modificar el patrón. Es fácil. Cuando dibujes el patrón, traza desde la línea de tu talla a la línea de la otra.

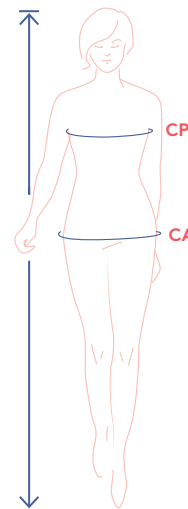

medidas del patrón (en cm)

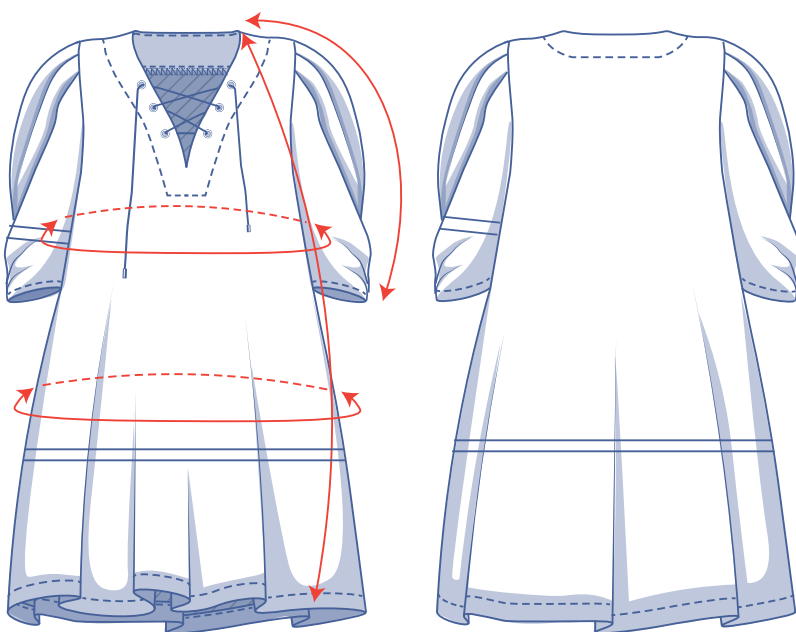

== acorta o alarga el patrón por aquí

Las medidas de esta tabla son las medidas del patrón según el tejido utilizado y sirven como referencia. Se ha añadido holgura a las medidas de ancho (sobre las medidas exactas del cuerpo) para conseguir un ajuste más cómodo. Wanda está diseñado para tener un **corte cómodo**. Según el estilo que prefieras, puedes escoger una talla más o menos que la recomendada.

talla	32	34	36	38	40	42	44	46	48	50	52	54	56	58	60
largo	89,5	90	90,75	91,25	91,75	92,25	94,75	95,5	99,25	100	100,75	101,5	102,5	103,25	104
largo top*	60,5	61,25	62	62,75	63,5	64,25	65	65,75	66,75	67,75	68,75	69,75	70,75	71,75	72,75
largo manga**	53,25	54	54,5	55	55,5	56,25	56,75	57,25	58,75	59,25	60	60,75	61,25	62	62,75
cont. pecho	86	90	94	98	101,75	105,75	109,75	113,75	119,5	125,5	131,5	137,5	143,25	149,25	155,25
cont. cadera	115,75	119,75	123,75	128	132	136	140,25	144,25	150,5	156,5	162,75	168,75	174,75	181	187

* Si prefieres hacer el top Wanda, acorta las piezas 1 y 2 hasta este largo.

** Incluye largo de hombro.

Compara las medidas indicadas con las medidas tomadas o deseadas. **Alarga** o **acorta** el vestido y/o las mangas cortando las piezas del patrón por las líneas dobles. Después, aumenta la distancia entre las piezas cortadas (para alargar) o superpón las piezas (para acortar). Asegúrate de que las líneas CD y CT y las costuras laterales están bien rectas.



IMPORTANTE

Adapta la cantidad de tela en base a estas alteraciones.

materiales



- Hilo
- Entretela termoadhesiva: máx. 35 cm
- Cordón/cinta: es opcional. Puedes aprovechar la pieza del patrón para confeccionar tu propia cinta.
- Ojetes (Ø 5 mm): 6
- Tela: ver tabla

tela vestido		32	34	36	38	40	42	44	46	48	50	52	54	56	58	60
tela 110 cm de ancho	cm	235	240	245	250	255	260	265	270	305	320	325	330	340	370	385
tela 140 cm de ancho	cm	225	225	225	225	230	235	245	245	255	260	260	265	270	275	280

Los planos de corte correspondientes se encuentran en la página 6 de estas instrucciones de costura.

tela top		32	34	36	38	40	42	44	46	48	50	52	54	56	58	60
tela 110 cm de ancho	cm	170	175	180	190	195	200	205	210	245	255	265	270	275	280	285
tela 140 cm de ancho	cm	120	125	125	125	125	175	175	180	185	195	195	200	205	210	220

telas recomendadas



Wanda queda de maravilla en todo tipo de telas, desde las ligeras y fluidas hasta las rígidas y algo más pesadas. Elige la caída en función del estilo que busques. A los que les gusta llamar la atención se inclinan por una pana rígida, denim, popelín o piel (polipiel). Si prefieres algo un poco más discreto, entonces los tejidos de caída suave y poca textura como la viscosa (crepé), lyocell y satén son buenas opciones. Liso o estampado, ¿qué prefieres? ¡Con Wanda todo vale!

Proud to be #Sewista

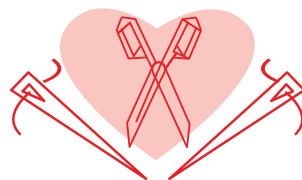

piezas y márgenes de costura (en cm)

Para coser la prenda como se describe en las instrucciones, dibuja el margen de costura alrededor de las piezas del patrón, en el papel, antes de cortar la tela. Si estás usando un patrón en PDF, puedes imprimir el patrón con o sin margen de costura.

Para más información, mira el [vídeo](#).

1. delantero: 1x en el dobléz de la tela
2. trasero: 1x en el dobléz de la tela
3. manga: 2x
4. bolsillo: 4x
5. cinta: 1x (opcional, ya que también puedes utilizar una ya hecha)
6. vista delantera: 1x en el dobléz de la tela
7. vista trasera: 1x en el dobléz de la tela

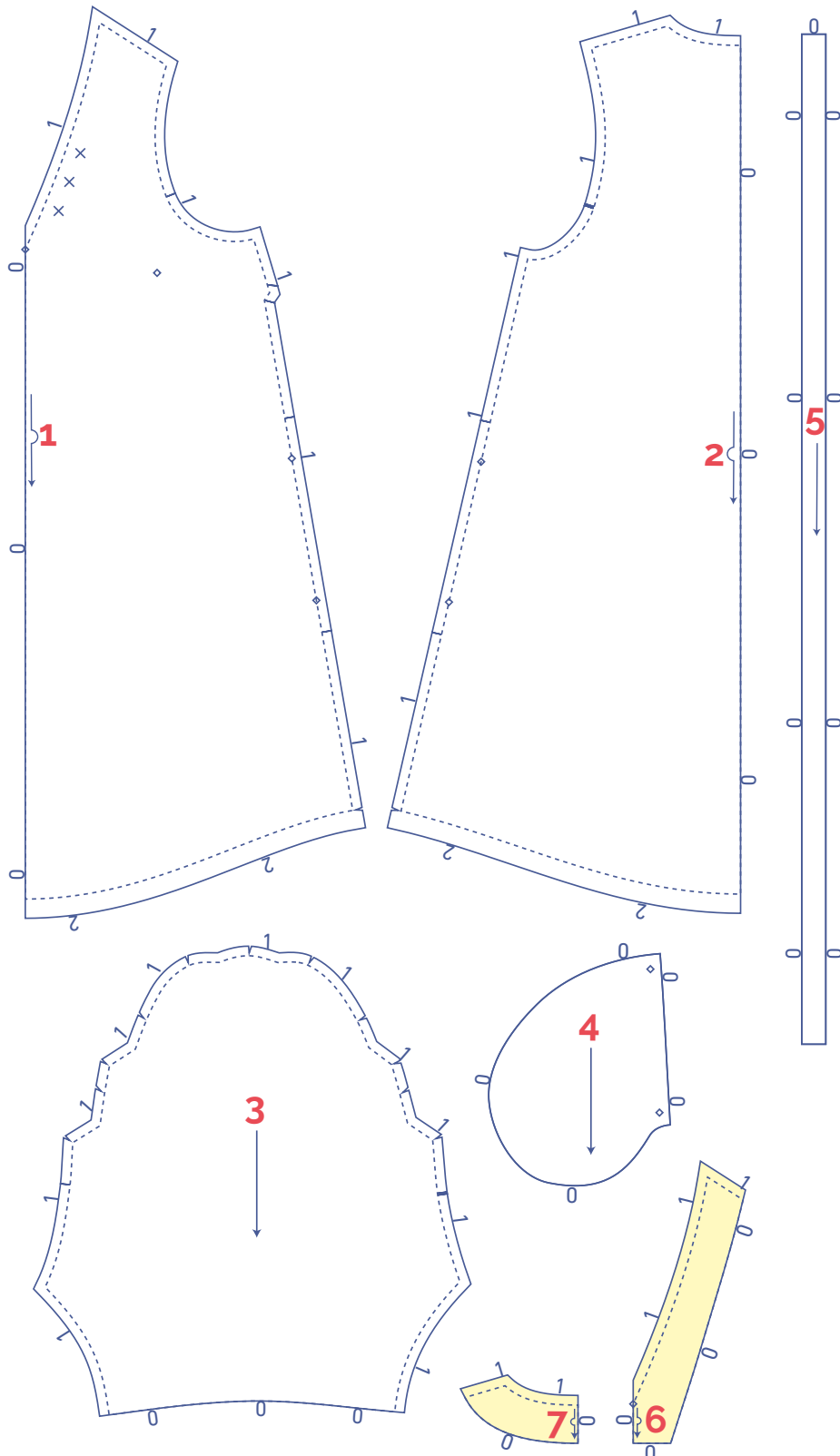

IMPORTANTE

Las piezas destacadas en amarillo claro llevan entretela termoadhesiva en el revés de la tela.

IMPORTANTE

Para confeccionar el top, acorta las piezas 1 y 2 hasta el largo deseado y, después, añade 2 cm de margen de costura. Ignora los piquetes de los bolsillos.

	tipo de material
	tela
	entretela termoadhesiva

plano de corte – telas lisas
tela de 110 cm de ancho

32 - 46

IMPORTANTE

La pieza 5 solo la necesitas una vez.

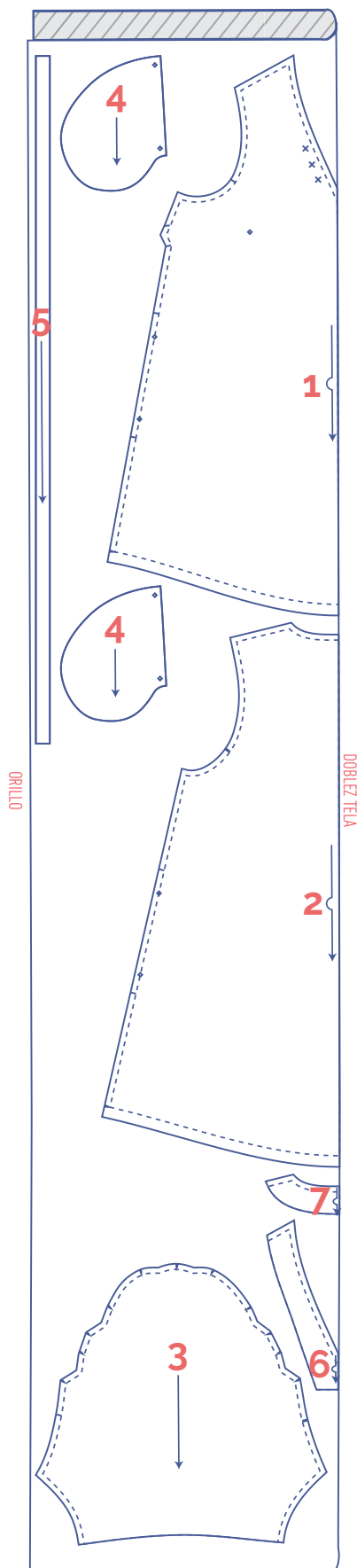

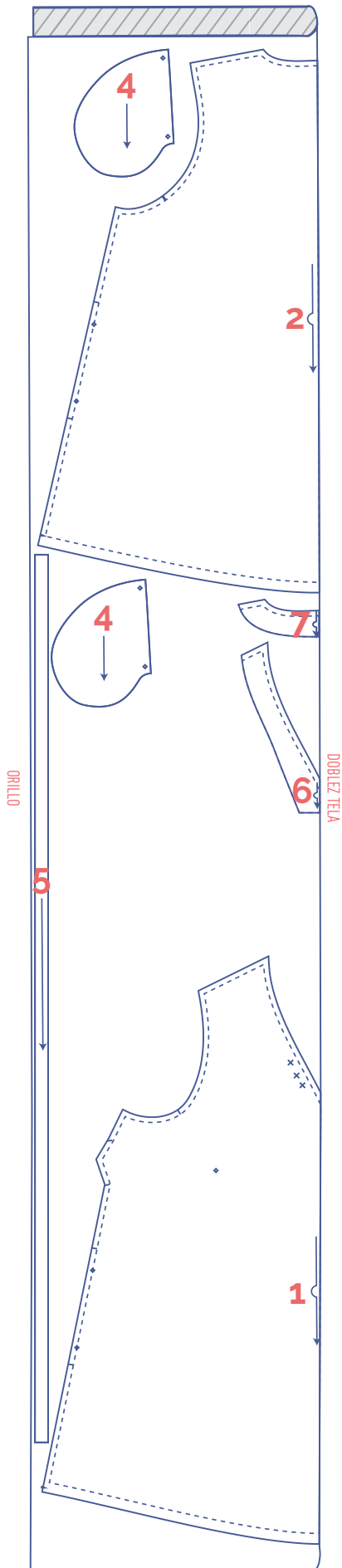

+

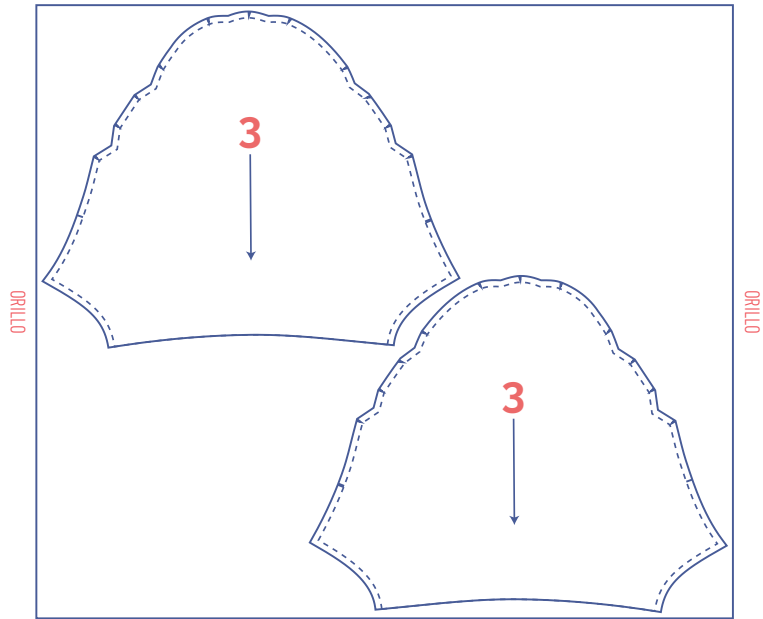

IMPORTANTE

Como la tela está en una sola capa, tendrás que cortar la pieza 3 en espejo para obtener una manga derecha y otra izquierda.

IMPORTANTE

La pieza 5 solo la necesitas una vez.

plano de corte – telas lisas
tela de 140 cm de ancho

32 - 42

44 - 60

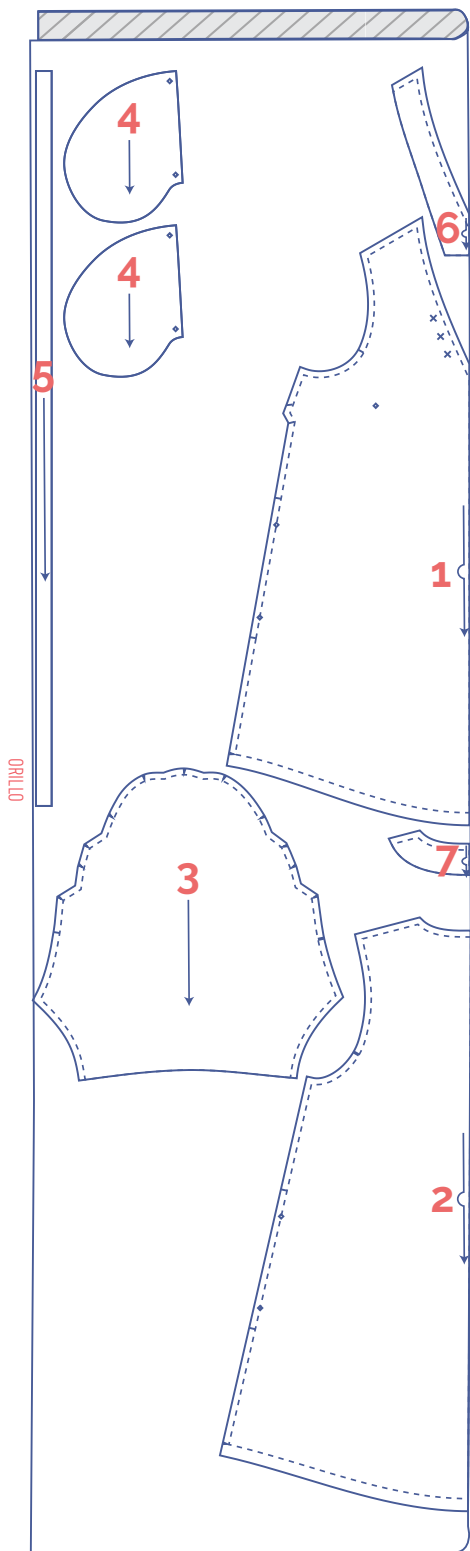

IMPORTANTE



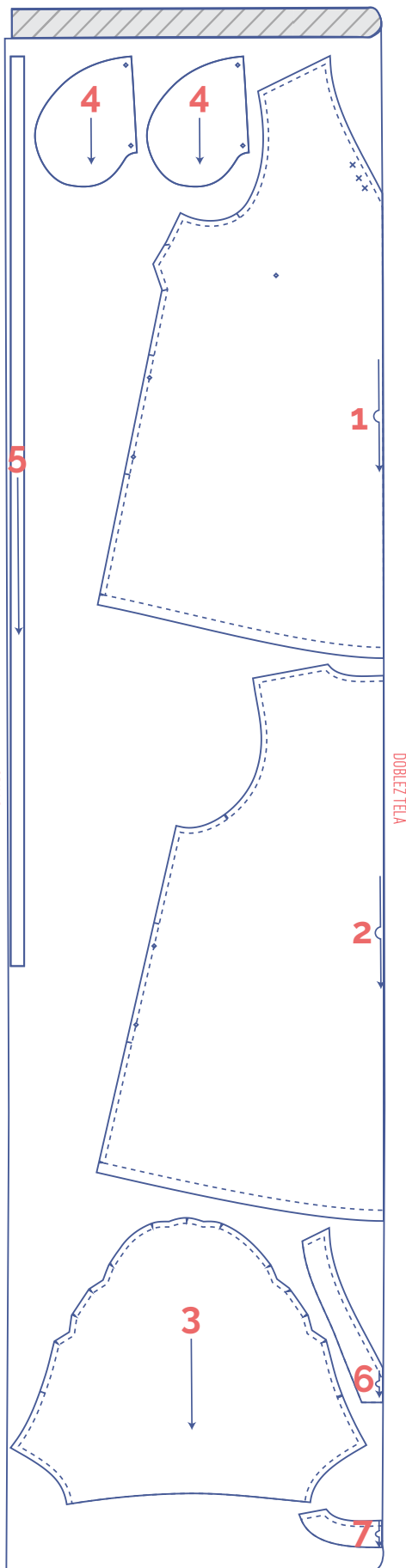

La pieza 5 solo la necesitas una vez.



IMPORTANTE

La pieza 5 solo la necesitas una vez.

marca las piezas del patrón

	corta el papel y la tela en los siguientes puntos
	un corte
	doble corte
V	muesca en V
	marca los siguientes puntos con un hilván
	punto central
	botones

confección



El método utilizado para los acabados de la prenda dependerá del tejido empleado. Las piezas se cosen siempre con los derechos enfrentados, a menos que se indique lo contrario.



D	delantero
T	trasero
CD	centro delantero
CT	centro trasero
	derecho
	revés
	entretela termoadhesiva

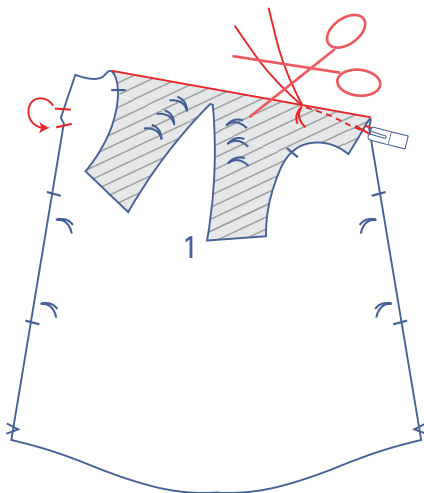
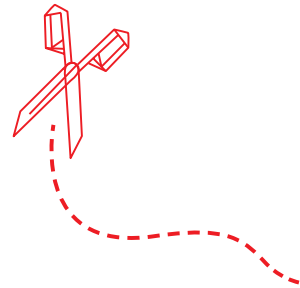

1

Dobla el delantero (1) por la costura de costado, derecho contra derecho, para que los piquetes coincidan. Cose la pinza de pecho con una línea ligeramente curva en dirección al hilván. Cose hasta justo pasar el hilván, de manera que habrás cosido más allá de la tela. Corta los hilos y haz un nudo.

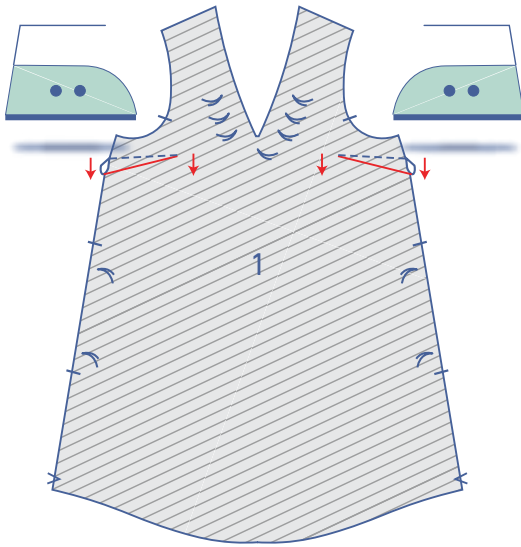

Da la vuelta al delantero para tener el revés hacia arriba.
Plancha las pinzas hacia abajo.

2

Sujeta con alfileres y cose los hombros de delantero y trasero (2).

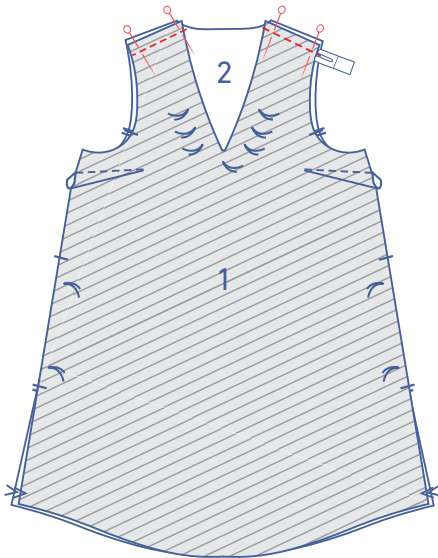

Pule las costuras con una puntada tipo overlock y plancha hacia el delantero.

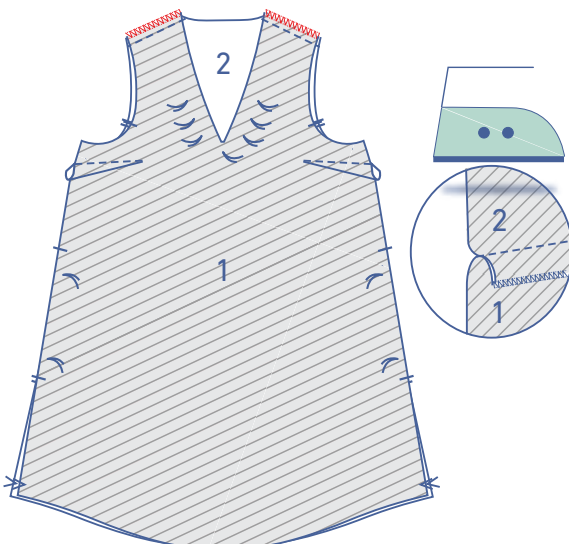

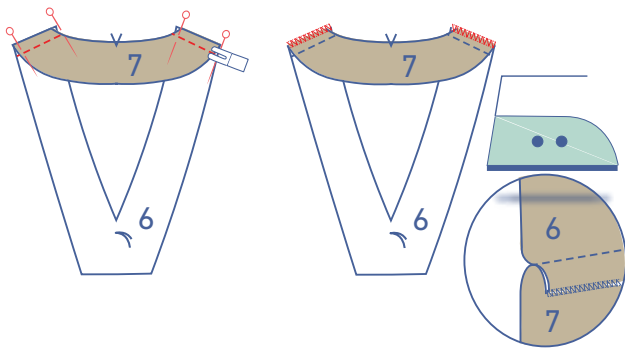

3

Sujeta con alfileres y cose los hombros de la vista delantera (6) y trasera (7). Pule las costuras con una puntada tipo overlock y plancha hacia el trasero.

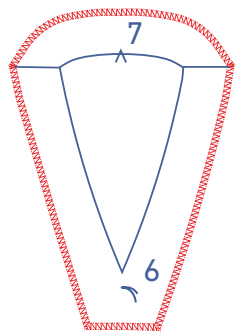

Remata el contorno exterior de la vista con una puntada tipo overlock.

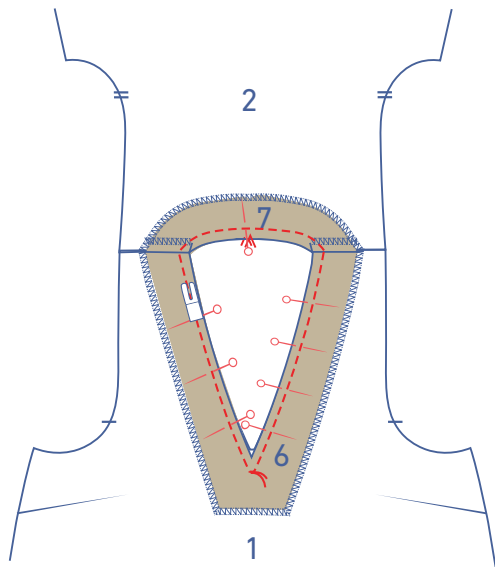

Sujeta con alfileres y cose el escote de la vista al escote del delantero y trasero.

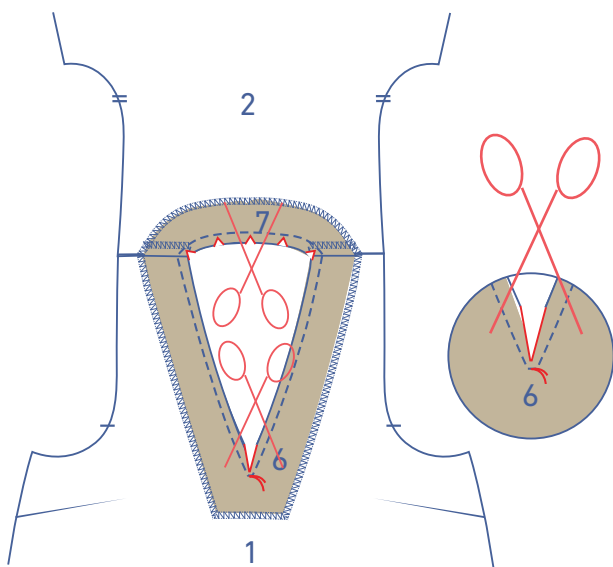

Haz una muesca en el margen de costura del vértice de la V hasta justo antes del hilván. Haz cortes en el margen de costura del trasero para que la vista quede bien plana al darle la vuelta.

Dobla la vista y cose junto a la costura atravesando todas las capas (= vista + margen de costura de debajo).

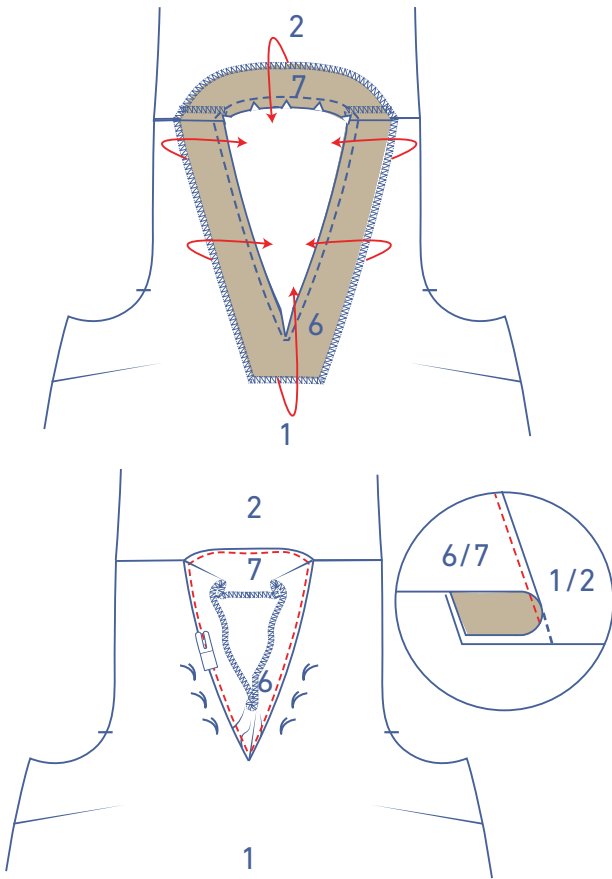

Plancha bien la vista hacia el revés.

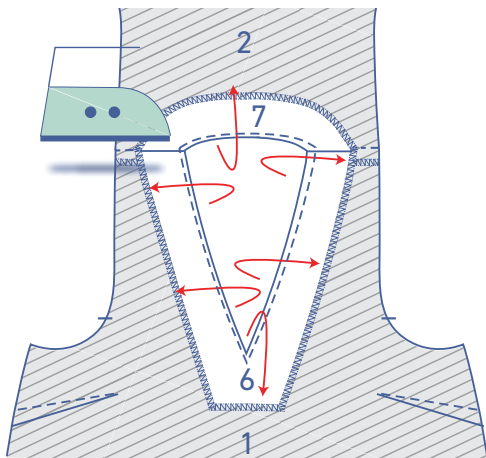

Sujeta con alfileres, siguiendo el borde de la vista. Pasa un pespunte por el derecho de la tela, asegurando todas las capas.

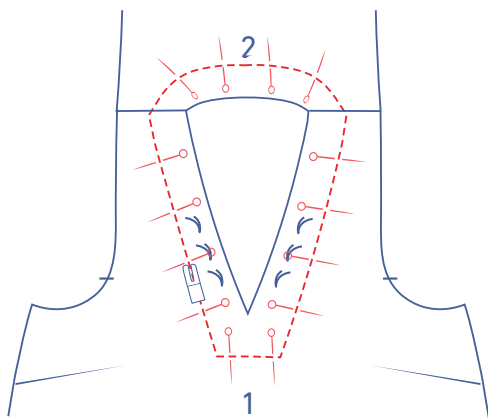

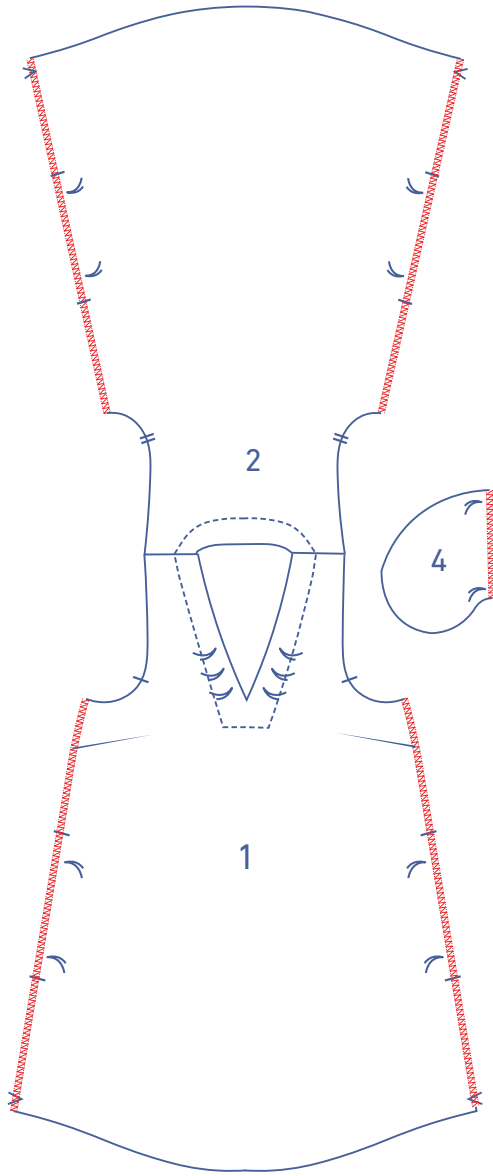

4

Remata los costados de delantero y trasero y el lado recto de los bolsillos (4) con una puntada tipo overlock.

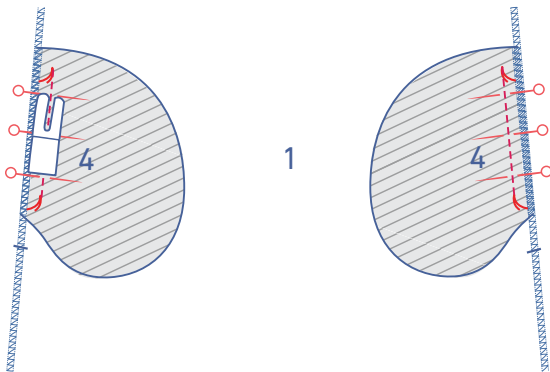

Sujeta con alfileres dos de las cuatro piezas de bolsillo al delantero, haciendo coincidir los hilvanes. Cose entre los hilvanes.

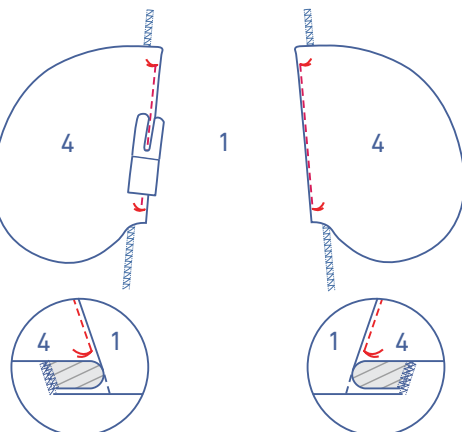

Dobla el bolsillo y el margen de costura y cose el bolsillo al margen de costura de debajo (= understitch).

Sujeta con alfileres los lados rectos de las dos piezas de bolsillo restantes al trasero, haciendo coincidir los hilvanes. Cose entre los hilvanes. Dobla las piezas de bolsillo pero no hagas la costura de carga.

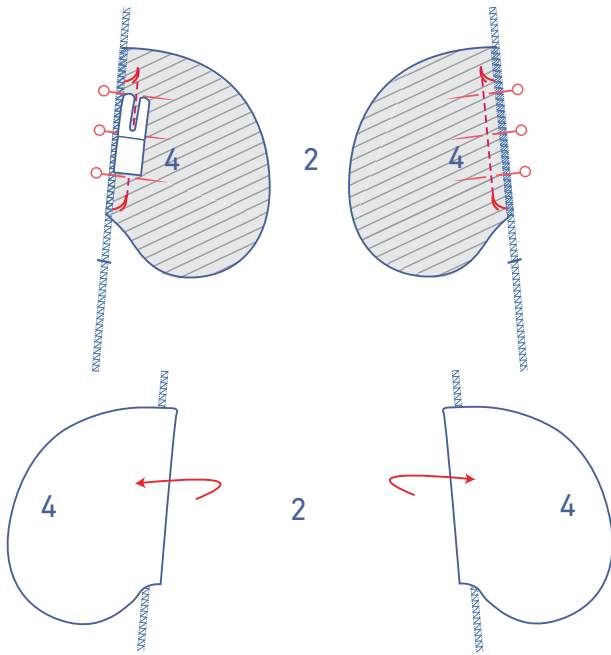

Sujeta con alfileres y cose los costados, desde la sisa hasta el hilván que indica la parte superior de la abertura de bolsillo. A continuación, cose desde el siguiente hilván hasta el bajo. Plancha las costuras abiertas.

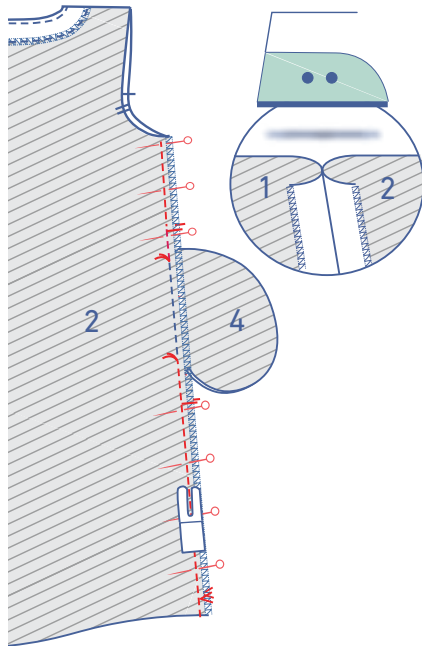

Sujeta con alfileres y cose el contorno de las piezas de bolsillo a 1,5 cm.

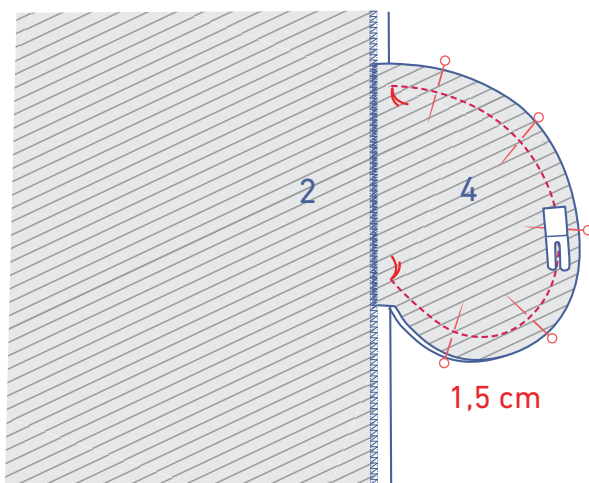

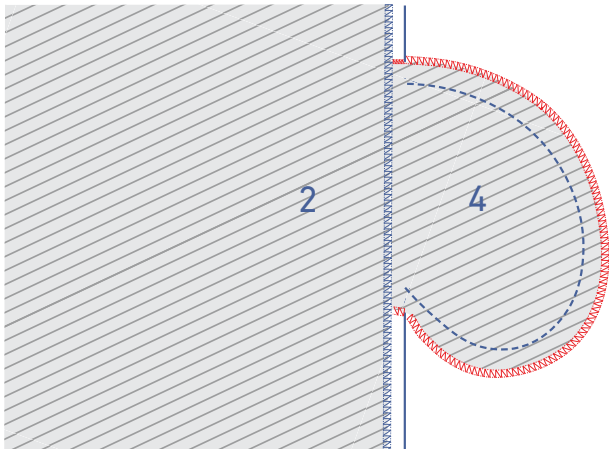

Pule las costuras con una puntada tipo overlock.

5

Remata los bordes indicados de la manga (3) con una puntada tipo overlock.

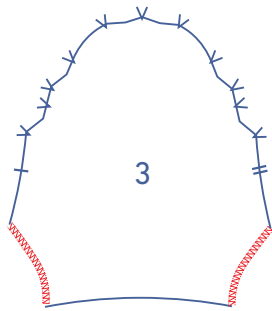

Sujeta con alfileres las marcas en V de la parte superior de la manga, juntas, en la dirección indicada, encarando el revés de la tela.

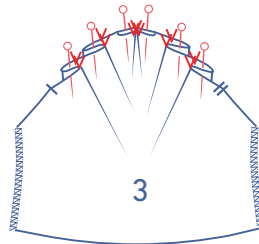
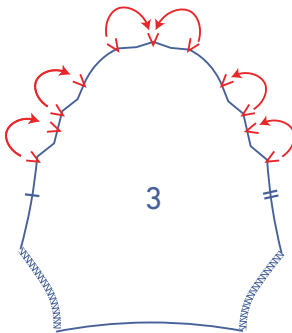

Fija los pliegues temporalmente en esa posición con una costura junto al borde.

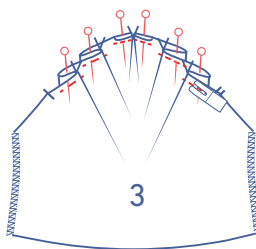

Dobla la manga por la mitad encarando el derecho de la tela y cose la parte inferior de la manga. Plancha las costuras abiertas.

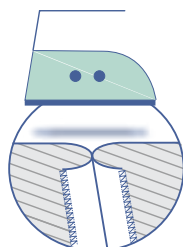
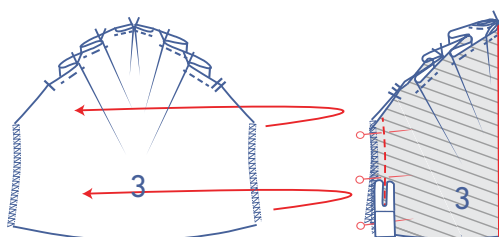

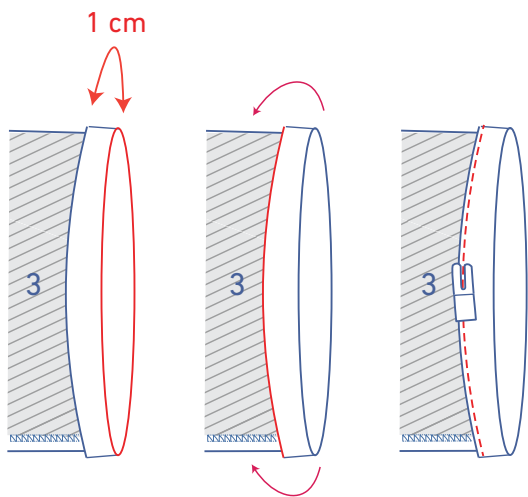

Vuelve el dobladillo de la manga 1 cm hacia el revés y, a continuación, dobla otra vez. Cose junto al borde.

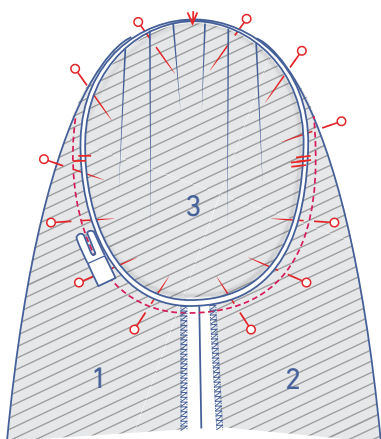

Sujeta con alfileres la copa de la manga a la sisa haciendo coincidir los piquetes. El piquete simple indica el delantero y el doble el trasero. Las marcas en V en la parte superior deben estar alineadas con la costura de hombros. Cose.

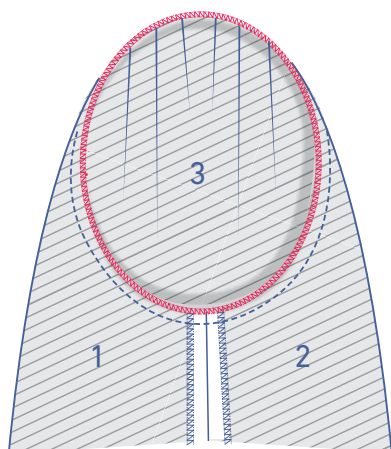

Pule las costuras con una puntada tipo overlock.

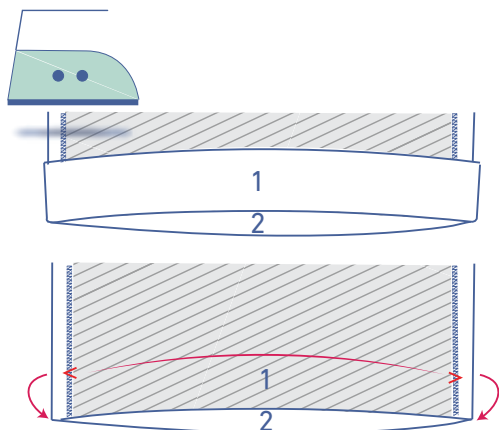

6

Plancha el margen de costura del vestido por las marcas en V y vuelve a abrir.

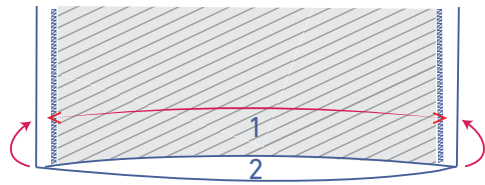

Coloca el borde sobre la línea de pliegue y, a continuación, dobla otra vez.

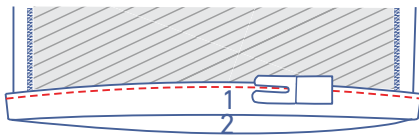
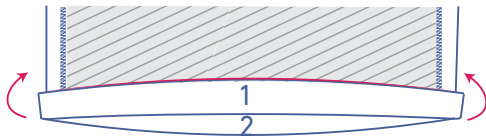

Cose el dobladillo en esa posición junto al borde.

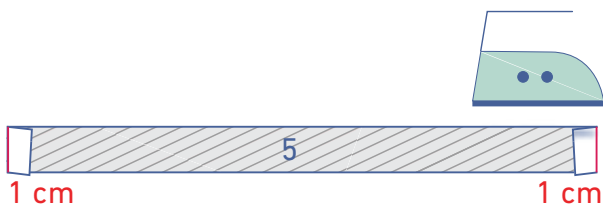

7

Plancha los extremos cortos de la cinta (5) 1 cm hacia el revés.



Plancha la cinta por la mitad, uniendo los lados largos y encarando el revés de la tela.



Vuelve a abrir.

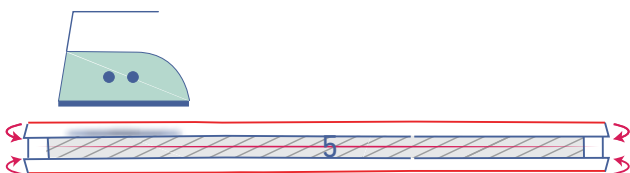

Plancha los bordes contra la línea de pliegue del centro.



Ahora, dobla por la mitad por la línea de pliegue del centro.



Cose todo el contorno junto al borde.



8

Coloca los ojetes en el lugar indicado.

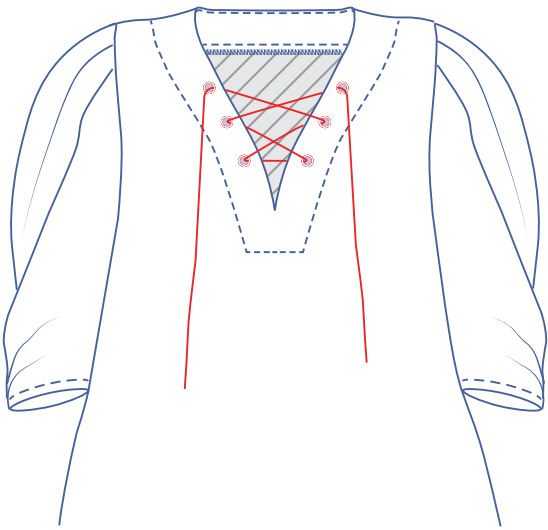

Pasa el cordón/cinta por los ojetes.