

Tilly by Fibre ⚡ood



Tilly by Fibre ood

***✦✦



32 - 60

La elegante Tilly tiene unos detalles preciosos que no hay fashionista que pase por alto. La camisa tiene un sutil cuello mao, un puño con botones ancho y unos bonitos bolsillos de parche en el pecho. Sin embargo, las joyas de Tilly son sus fantásticos pliegues en el bajo de la manga. Puedes hacerlos hacia dentro o sacarlos como unas "alas" hacia fuera. De cualquier manera, tendrán un efecto de volumen.

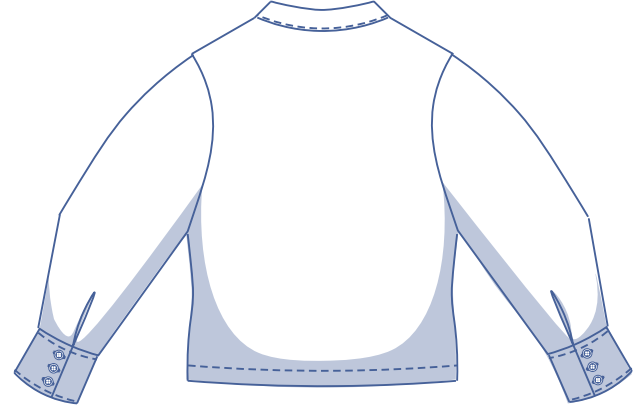
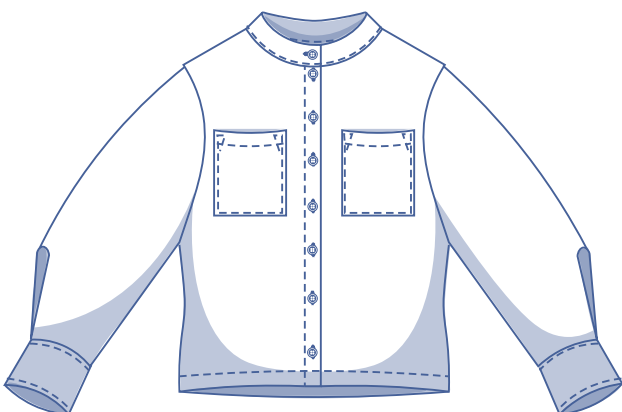
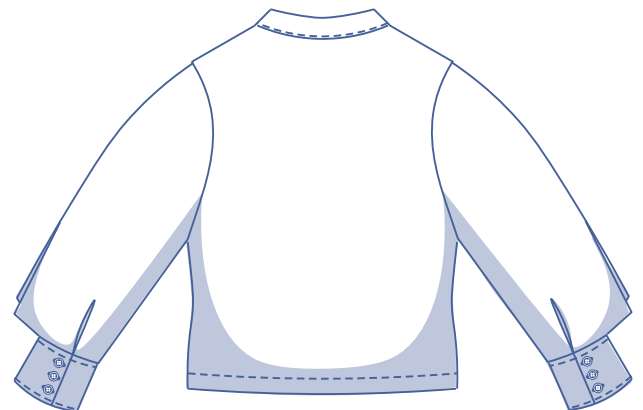

guía de tallas (en cm)

talla	32	34	36	38	40	42	44	46	48	50	52	54	56	58	60
altura	160	164	166	167	168	169	170	171	172	172	172	172	172	172	172
CP (contorno pecho)	76	80	84	88	92	96	100	104	110	116	122	128	134	140	146
CA (contorno cadera)	86	90	94	97	100	103	106	109	115	120	125	130	135	140	145

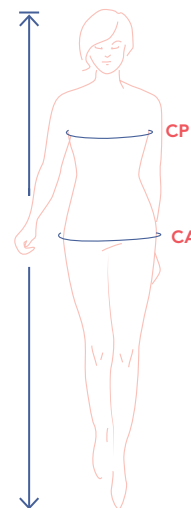

Elige la talla en función de tu **medida de contorno de pecho**. Si tu medida de cadera es mayor que la de la guía de tallas, mira en la siguiente tabla la medida de contorno del bajo para ver si es lo suficientemente amplia o necesitas alterar el patrón. Es fácil. Cuando dibujes el patrón, traza desde la línea de tu talla a la línea de la otra.

medidas del patrón (en cm)

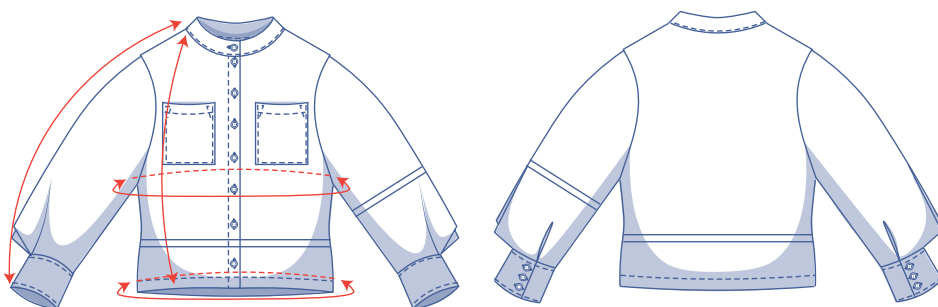

==== acorta o alarga el patrón por aquí

Las medidas de esta tabla son las medidas del patrón según el tejido utilizado y sirven como referencia. Se ha añadido holgura a las medidas de ancho (sobre las medidas exactas del cuerpo) para conseguir un ajuste más cómodo. Tilly está diseñada para tener un corte **cómodo**.

talla	32	34	36	38	40	42	44	46	48	50	52	54	56	58	60
largo	63,75	64	64,25	64,5	64,75	65	65,25	65,5	66	66,5	67	67,5	68	68,5	69
largo de manga*	68,75	69,5	70	70,5	71	71,75	72,25	72,75	75,25	76	76,5	77,25	77,75	78,5	79
contorno pecho	88,75	93	97	101	105	109	113	117	123,25	129,25	135,25	141,25	147,25	153,25	159,25
contorno bajo	93,25	97,25	101,25	104,25	107,25	110,25	113,25	116,25	121,25	126,25	131,25	136,25	141,25	146,25	151,25

* Incluye largo de hombro y puño.

Compara las medidas indicadas con las medidas tomadas o deseadas. **Alarga** o **acorta** la camisa y/o las mangas cortando las piezas del patrón por las líneas dobles. Después, aumenta la distancia entre las piezas cortadas (para alargar) o superpón las piezas (para acortar). Asegúrate de que las líneas CD y CT y las costuras laterales están bien rectas.



IMPORTANTE

Adapta la cantidad de tela en base a estas alteraciones.

materiales



- Hilo
- Entretela termoadhesiva: máx. 70 cm
- Botones (Ø 1,5 cm): 14
- Tela: ver tabla

tela		32	34	36	38	40	42	44	46	48	50	52	54	56	58	60
tela 110 cm de ancho	cm	225	230	230	235	250	250	255	255	260	285	290	290	305	310	315
tela 140 cm de ancho	cm	165	170	170	170	170	170	175	175	175	175	180	180	185	205	205

Los planos de corte correspondientes se encuentran en la página 6 de estas instrucciones de costura.

telas recomendadas



Tilly funciona bien en todo tipo de telas, desde una viscosa con caída (crepé) o lyocell, hasta telas algo más rígidas como el popelín, chambray, encaje o pana fina o de bebé. En tela lisa o en un estampado llamativo... ¡Eso depende de ti! Las telas tejidas son las que mejor funcionan debido a los detalles.

Proud to be #Sewista

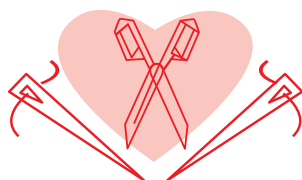

piezas y márgenes de costura (en cm)

Para coser la prenda como se describe en las instrucciones debes dibujar el margen de costura alrededor de las piezas del patrón, en el papel, antes de cortar la tela. Si estás usando un patrón en PDF, puedes imprimir el patrón con o sin margen de costura.



Para más información, mira el [vídeo](#).

1. delantero: 2x
2. trasero: 1x en doblez de la tela
3. cuello: 2x en doblez de la tela
4. manga: 2x
5. puño: 2x
6. ribete manga: 2x
7. bolsillo pecho: 2x

IMPORTANTE

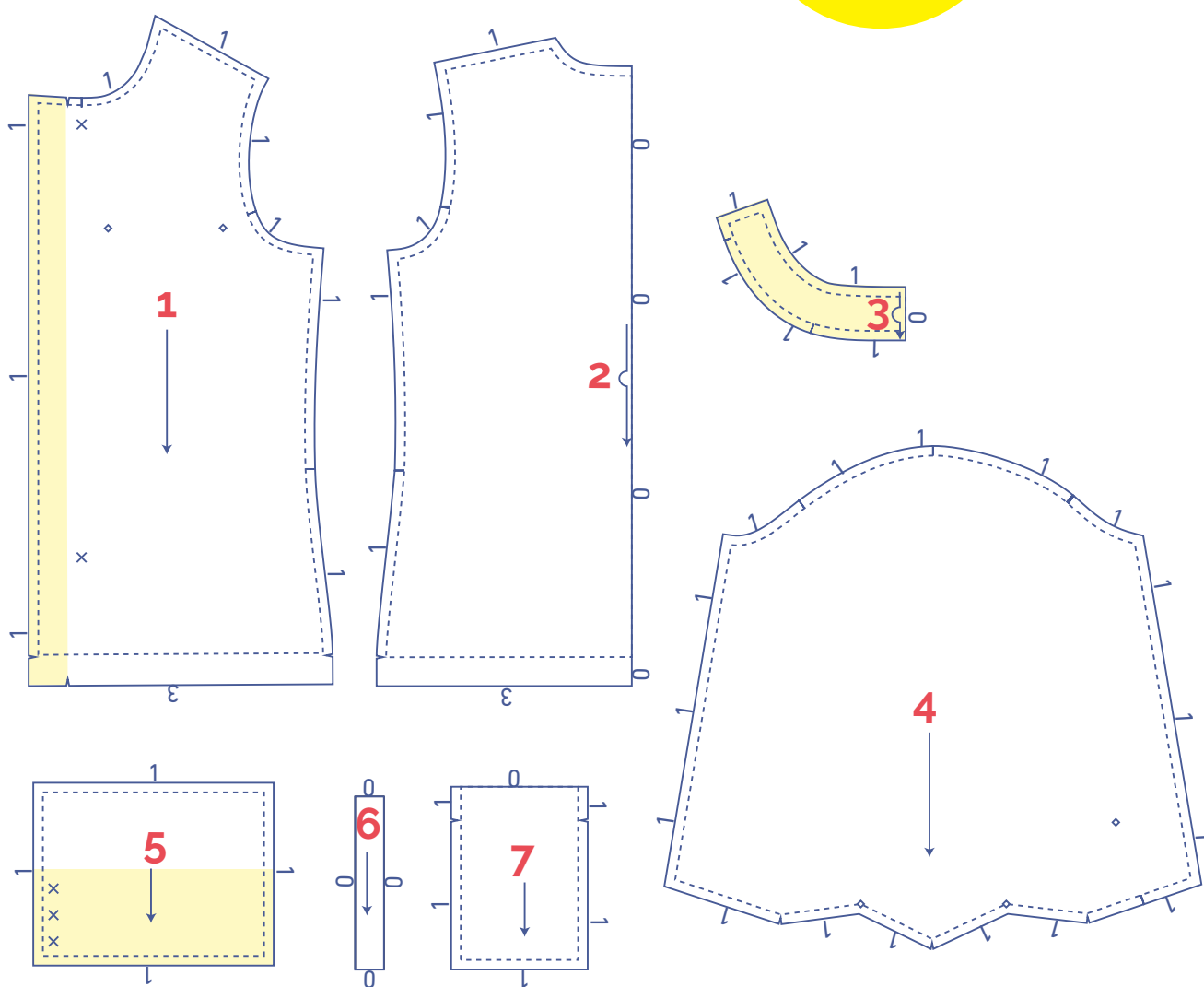
Las piezas destacadas en amarillo claro llevan entretela termoadhesiva en el revés de la tela.



 tipo de material
 tela
 entretela termoadhesiva

plano de corte – telas lisas
tela de 110 cm de ancho

32 - 48

50 - 60

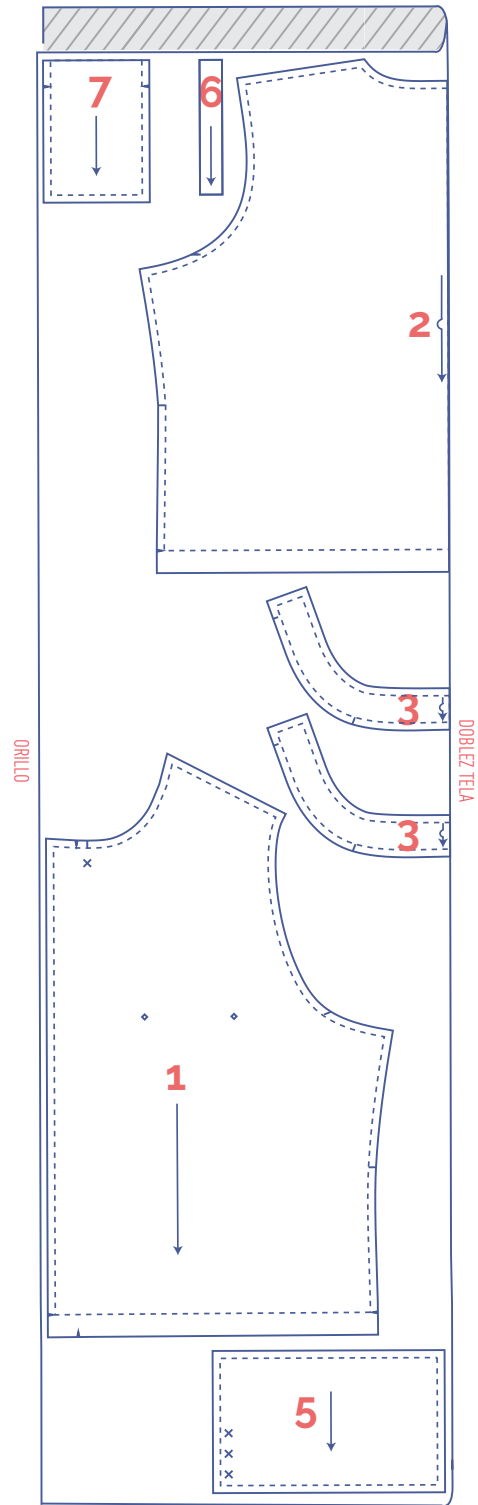
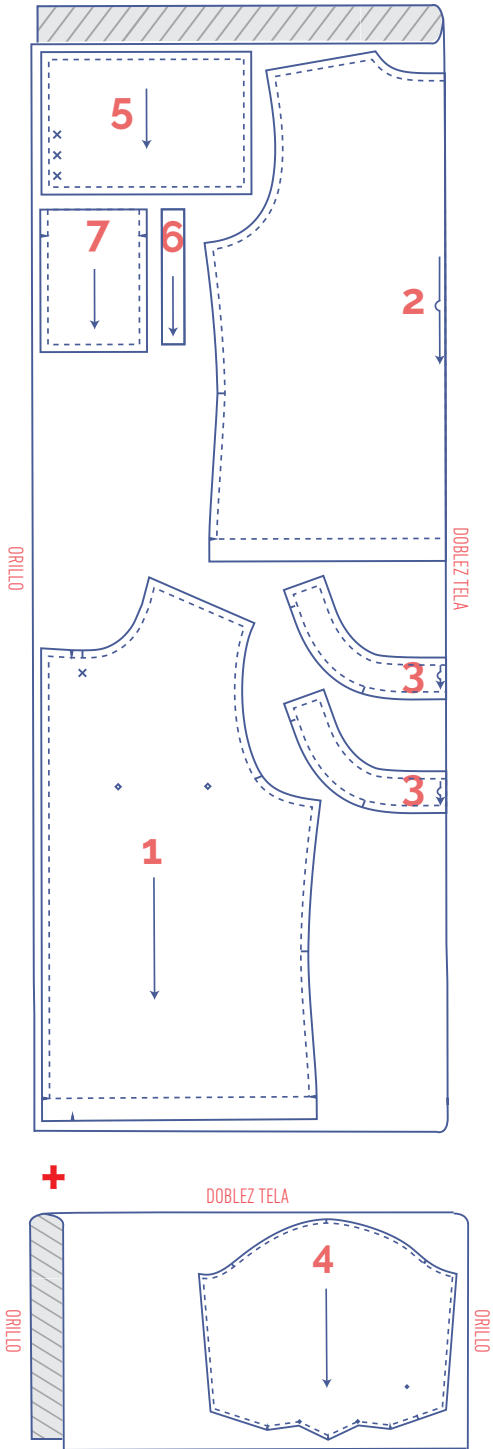

plano de corte – telas lisas tela de 140 cm de ancho

32 - 46

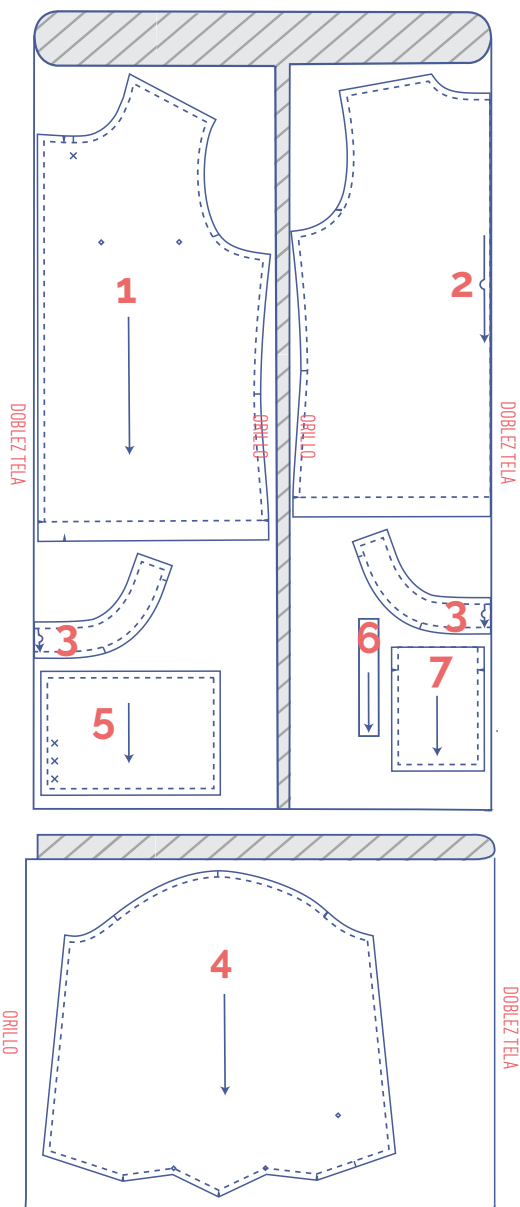

48 - 60

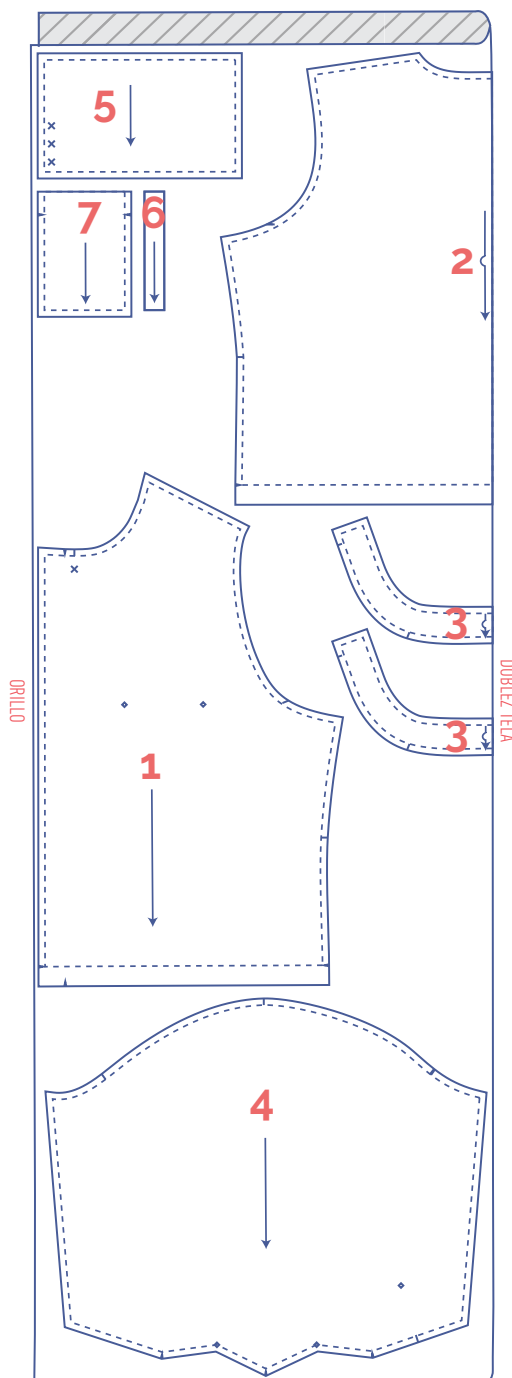

marca las piezas del patrón

	corta el papel y la tela en los siguientes puntos
	un corte
	doble corte
V	muesca en V

	marca los siguientes puntos con un hilván
	punto central
	botón a presión/botón

confección



El método utilizado para los acabados de la prenda dependerá del tejido empleado. Las piezas se cosen siempre con los derechos enfrentados, a menos que se indique lo contrario.

D delantero

T trasero

DD delantero derecho ●

DI delantero izquierdo ●

CD centro delantero

CT centro trasero

□ derecho

▨ revés

▨ entretela termoadhesiva

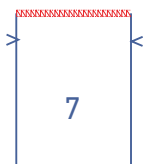
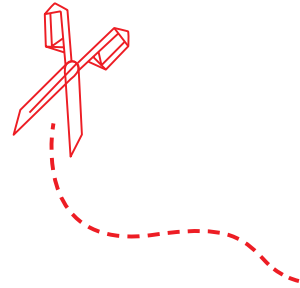

1

Remata la parte superior del bolsillo de pecho (7) con puntada overlock.

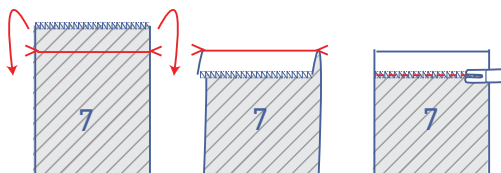

Plancha por las marcas en V y cose.

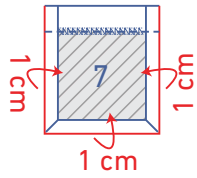

Plancha el resto de bordes del bolsillo 1 cm hacia el revés.

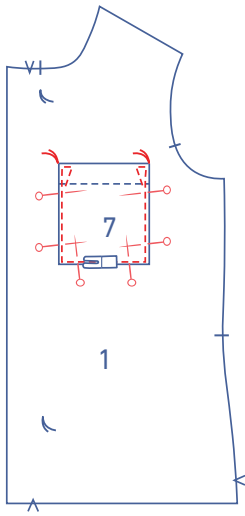

Sujeta con alfileres el bolsillo al delantero (1) en la posición indicada. Cose junto al borde. Cose triángulos de refuerzo en la parte superior a ambos lados del bolsillo.

2

Plancha el margen de costura de 1 cm del CD hacia el revés.

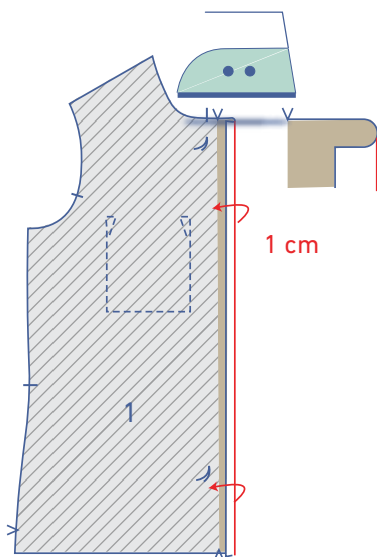

A continuación, dobla otra vez hacia el revés por las marcas en V y plancha.

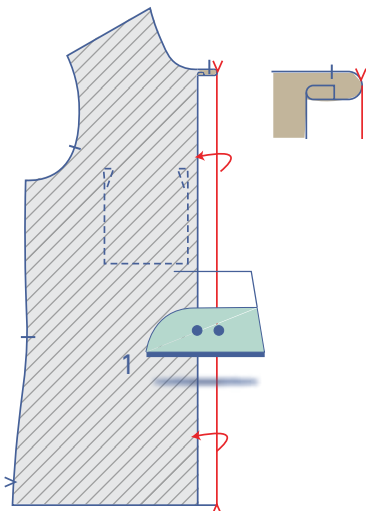

Cose junto al borde.

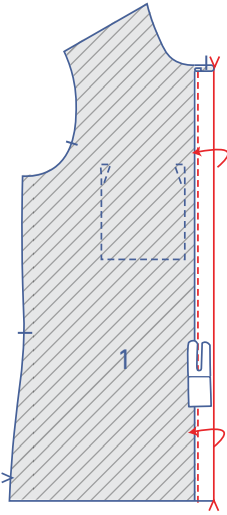

Sujeta con alfileres y cose los hombros de delantero y trasero (2).

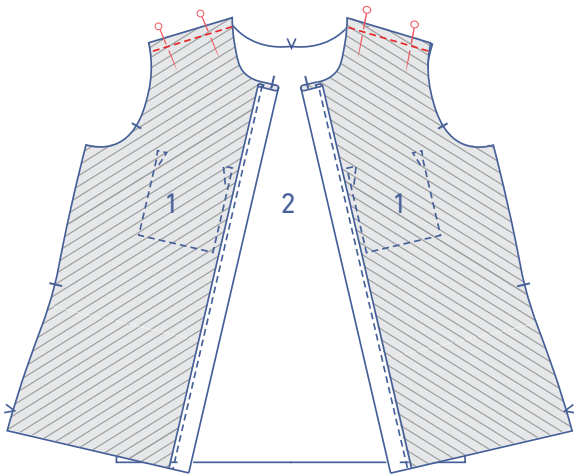

Pule juntas las costuras con puntada overlock.

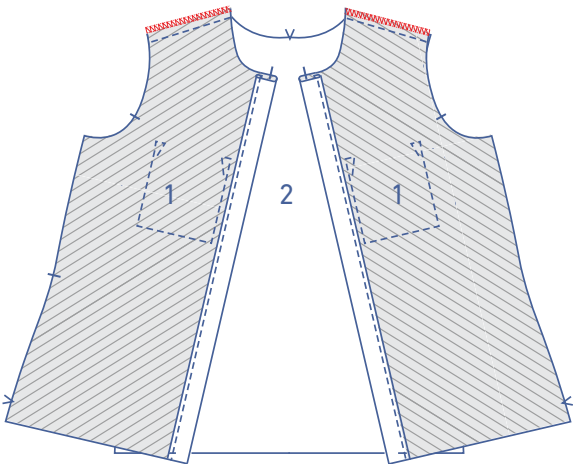

Plancha las costuras hacia el delantero.

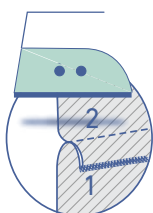

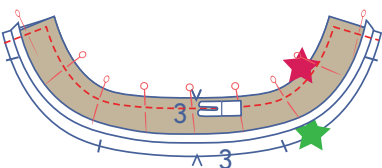
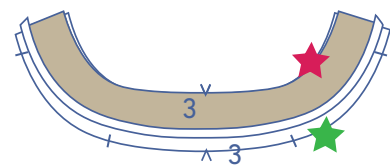
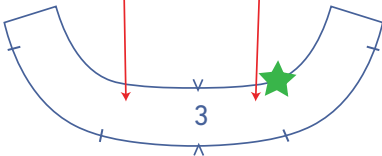
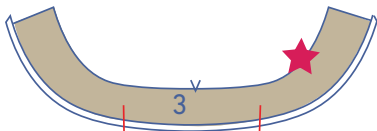
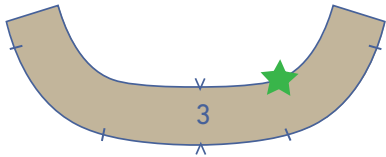
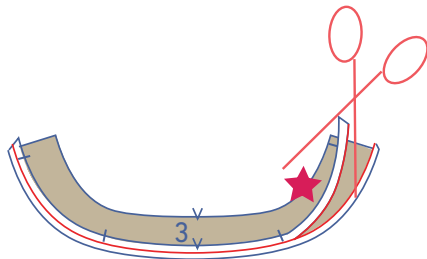
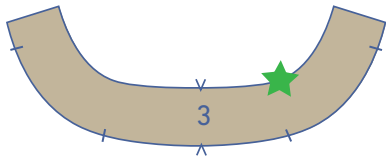
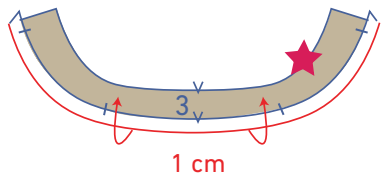

3

Plancha la parte inferior de una de las dos piezas de cuello (3) 1 cm hacia el revés. Hemos indicado este cuello con una estrella roja.

Recorta el exceso de margen de costura con tijeras de aplique.

Coloca la pieza de cuello con la estrella roja encima de la pieza de cuello con la estrella verde (= el cuello que no está planchado en la parte inferior), derecho contra derecho.

Sujeta con alfileres y cose el contorno indicado.

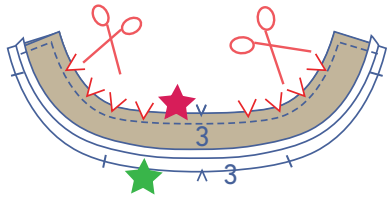

Recorta los márgenes de costura para que el cuello quede plano cuando se vuelva del derecho.

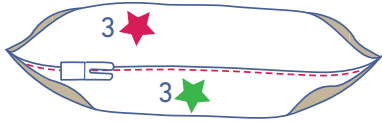

Abre completamente el cuello. Cose el cuello con la estrella verde al margen de costura de debajo, junto a la costura. Cose todo lo que puedas.

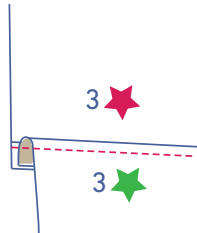

Sujeta con alfileres y cose el cuello con la estrella verde al escote por el revés de la camisa.

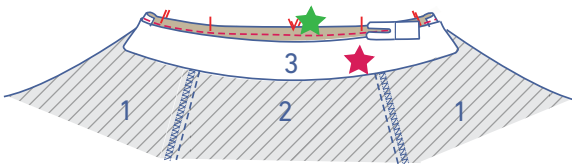

Dobla el cuello hacia arriba y coloca el borde doblado del cuello con la estrella roja justo sobre la costura anterior. Sujeta con alfileres y cose.

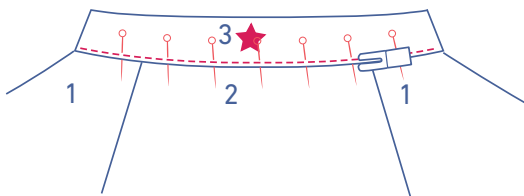

4

Remata los laterales de delantero y trasero con puntada overlock.

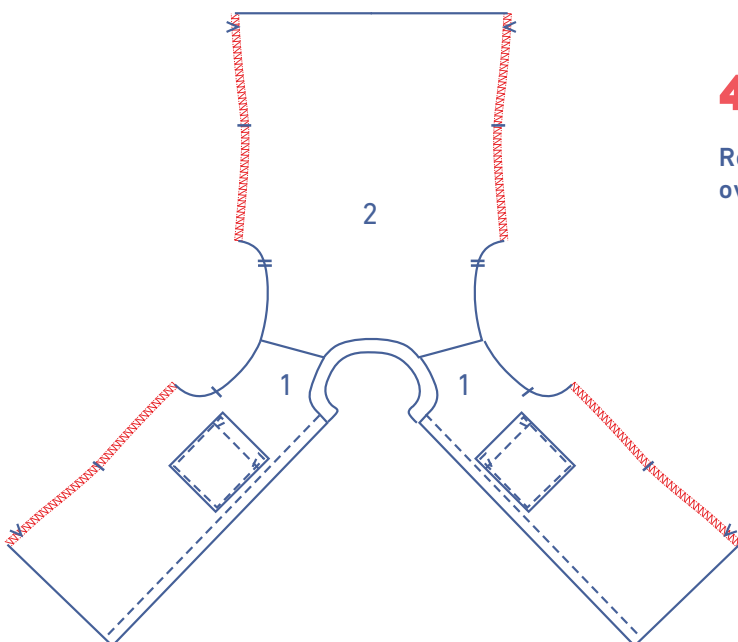

Sujeta con alfileres y cose los costados.



Plancha las costuras abiertas.

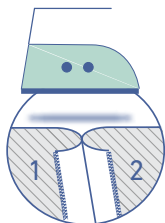

5

Remata los laterales de la manga (4) con puntada overlock.

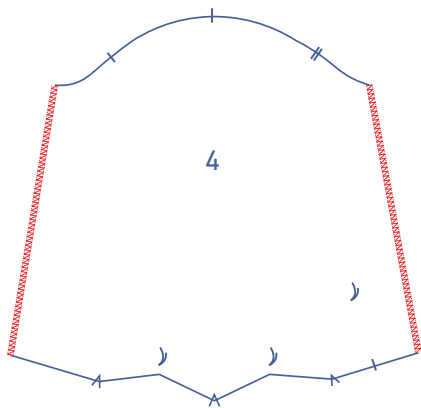

Haz un corte en la manga, desde el piquete del bajo hasta el hilván.

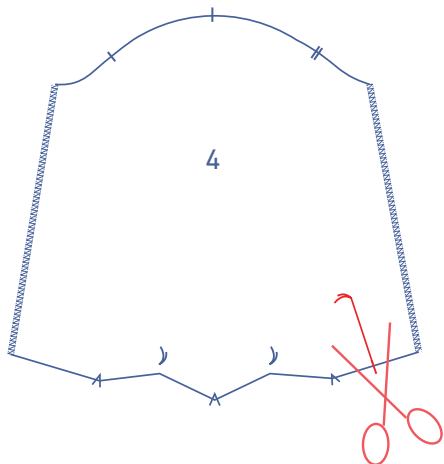

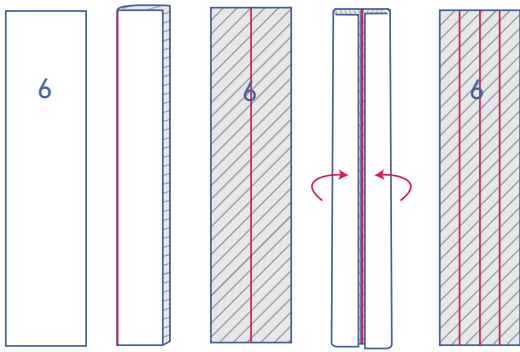

Plancha el ribete de la manga (6) de la siguiente forma:

- Empieza planchando el ribete por la mitad, uniendo los lados largos para crear una línea de pliegue en el centro. Vuelve a abrir.
- A continuación, plancha los lados largos contra la línea de pliegue. Vuelve a abrir el ribete.

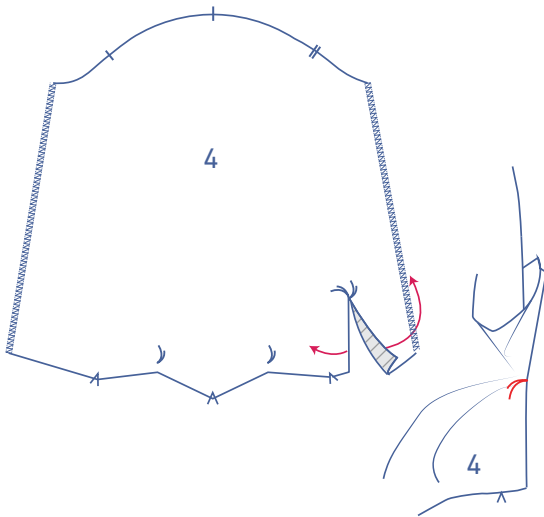

Abre la abertura de la manga hasta obtener una línea recta.

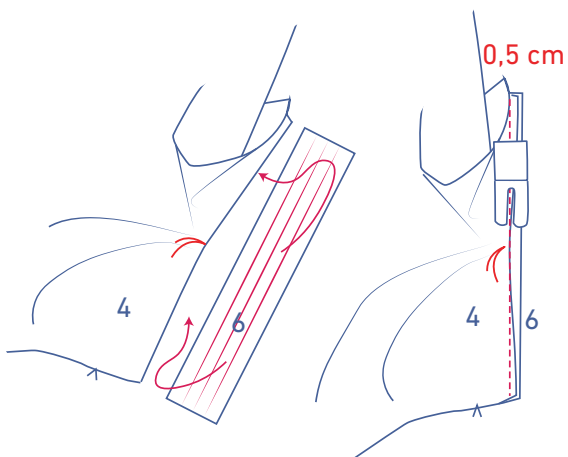

Desliza el ribete debajo la manga con el derecho hacia arriba. Alinea uno de los lados largos del ribete con el borde de la abertura de la manga y tira ligeramente de la manga a la altura del hilván. Cose a 0,5 cm. Solo habrás cosido un poco de tela a la altura del hilván.

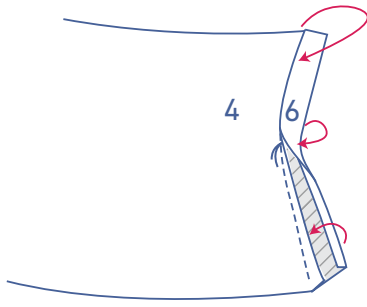

Vuelve el ribete hacia el derecho de la manga. Dobla el borde hacia dentro y coloca la línea de pliegue justo sobre la costura anterior. Cose junto al borde.

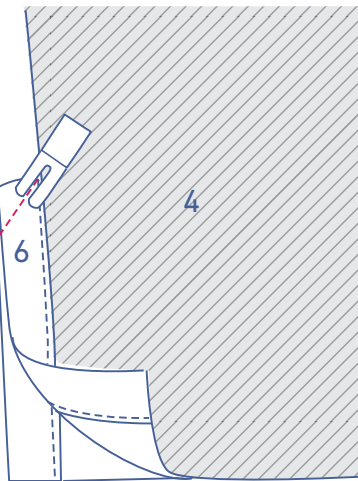
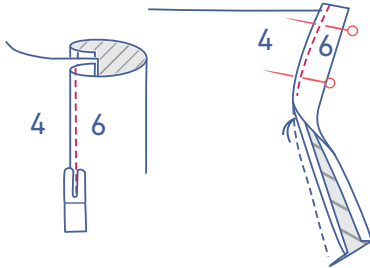

Dobla la manga por la mitad a lo ancho, encarando el derecho de la tela. Cose la parte superior del ribete en diagonal.

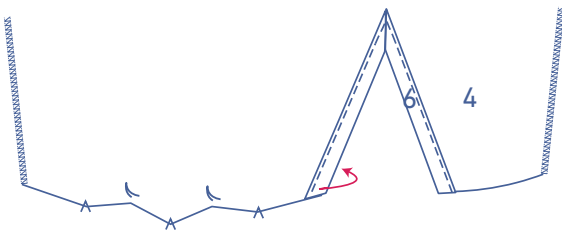

Dobla el ribete del delantero de la manga (mira las marcas en V) completamente hacia el revés de la manga y cose el ribete en esa posición a una distancia del ancho del prensatelas del bajo.

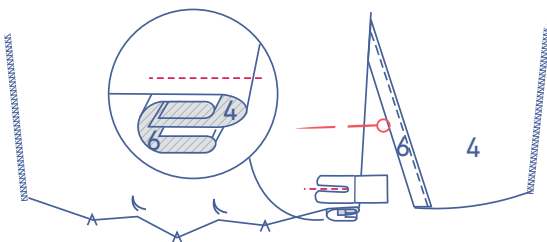

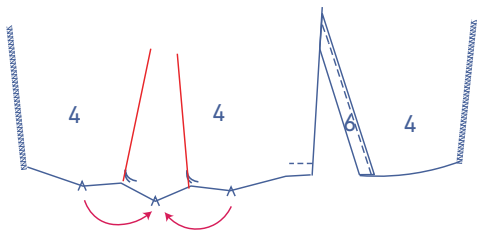

Forma los dos pliegues en el bajo de cada manga.

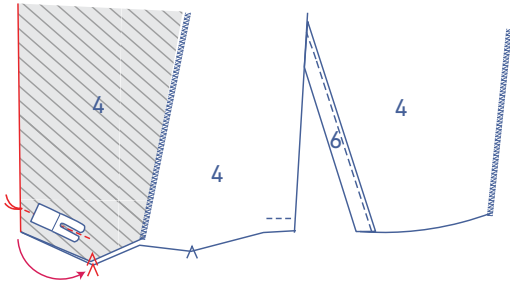

Haz coincidir las marcas en V de la parte inferior de la manga encarando el derecho de la tela. Cose desde el hilván en dirección a la marca en V. Deja de coser 1 cm por encima de la marca en V.

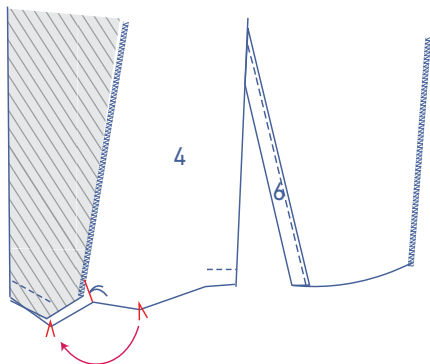

Repite este paso para el segundo pliegue.

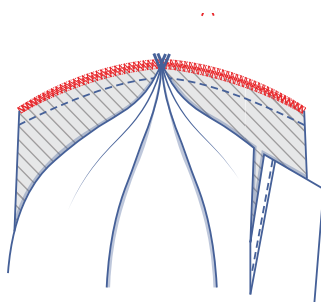
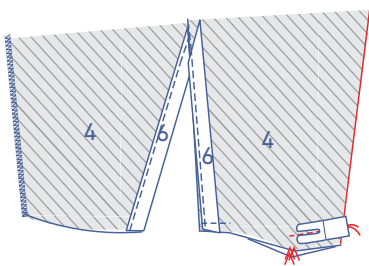

Pule las costuras con puntada overlock.

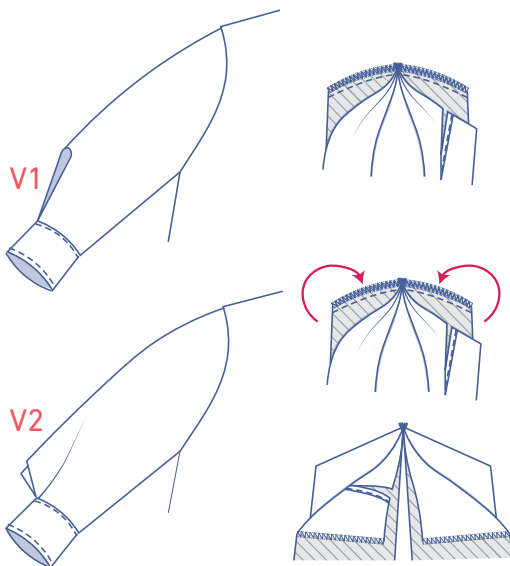

Ahora tienes dos opciones. Una, puedes doblar el margen de costura del pliegue hacia dentro (V1) o dos, puedes dejarlo hacia fuera (V2). El look que conseguirás dependerá de la versión que hagas. El margen de costura del pliegue hacia dentro hará una manga más estilizada. El pliegue hacia fuera creará más volumen.

V1: Da la vuelta a la manga para que el derecho quede hacia arriba y los pliegues estén bien colocados en el revés de la manga.

V2: Empuja los pliegues hacia fuera para que queden del otro lado (de manera que el remate quede oculto).

Sujeta con alfileres y cose los laterales de la manga.

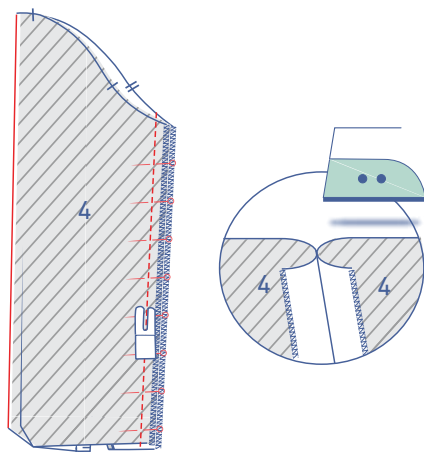

Plancha las costuras abiertas.

6

Dobla el puño (5) por la mitad uniendo los extremos largos y encarando el revés de la tela para crear una línea de pliegue. Vuelve a abrir.

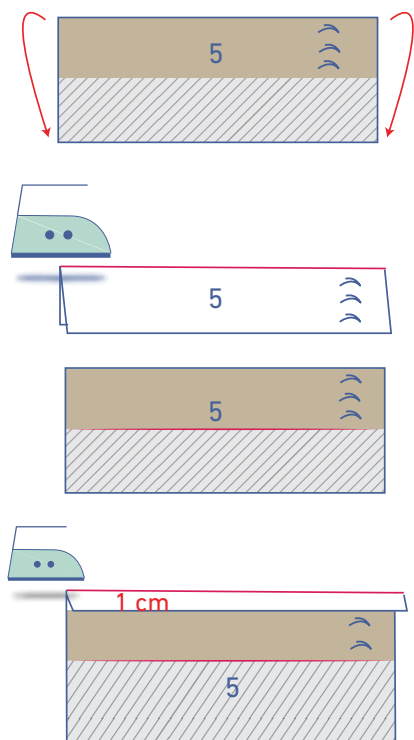

Dobla y plancha el lado largo que tiene el botón 1 cm hacia el revés.

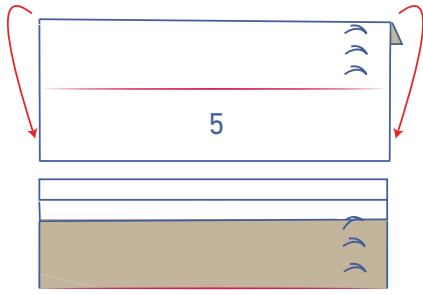

Dobla el puño por la mitad por la línea de pliegue encarando el derecho de la tela.

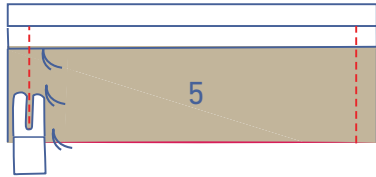

Cose los extremos cortos.



Vuelve del derecho de manera que el revés quede enfrentado.

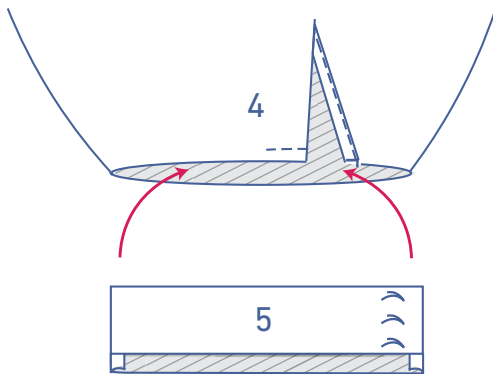

Introduce el puño dentro de la manga. Sujeta con alfileres el borde sin planchar del puño al bajo de la manga por el interior (= por el revés) y cose en esa posición.

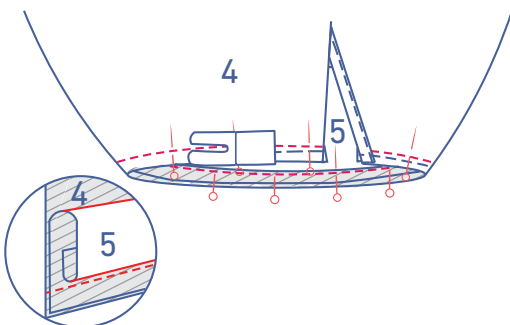

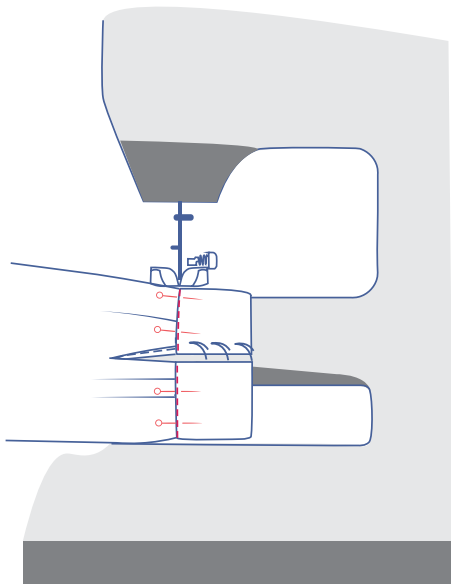

Vuelve el puño hacia el derecho de la manga. Coloca la línea de pliegue justo sobre la costura. Cose junto al borde.

7

Sujeta con alfileres la parte superior de la manga a la sisa, haciendo coincidir los piquetes. El piquete simple indica el delantero y el doble el trasero. El piquete de la parte superior debe estar alineado con la costura de hombros. Distribuye el exceso de tela entre los piquetes superiores y cose. Ten cuidado de no enganchar ni coser ningún pliegue.

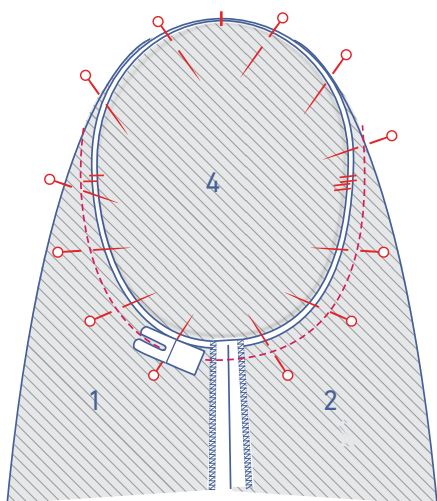

Pule juntas las costuras con puntada overlock.

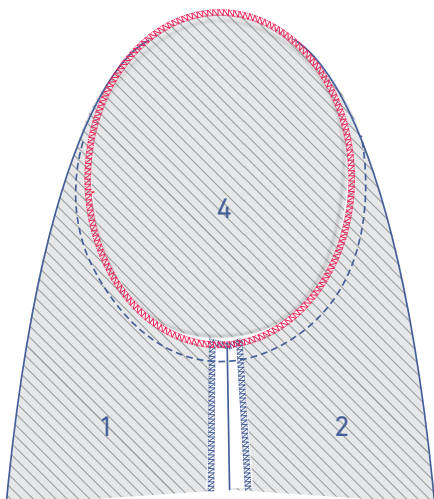

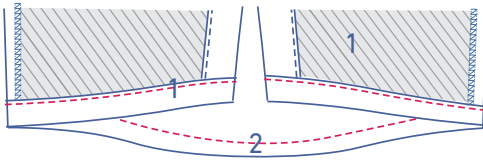
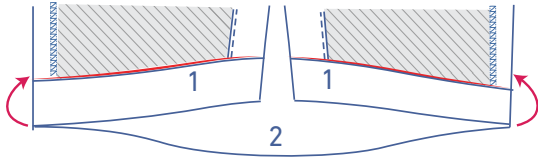
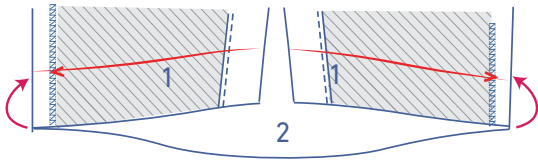
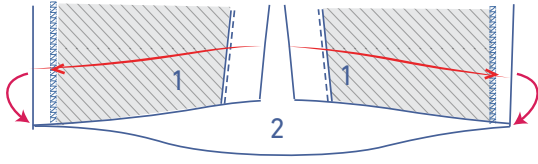
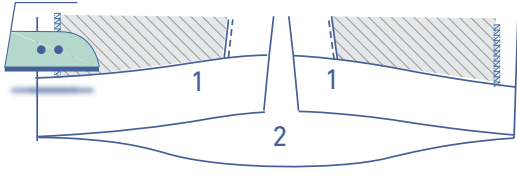

8

Plancha el margen de costura del dobladillo por las marcas en V y vuelve a abrir.

Coloca el borde sobre la línea de pliegue y dobla otra vez.

Cose junto al borde.

9

Cose los botones en el DI. La posición del primer y del último botón está indicada en el patrón. Divide la distancia entre ambos de forma uniforme para determinar la posición del resto de botones.

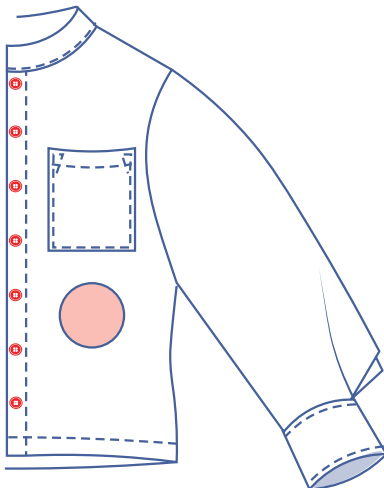

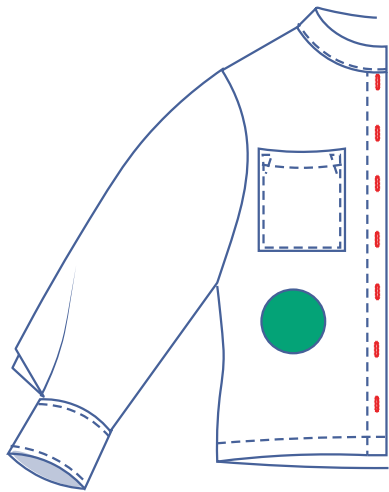

Haz ojales verticales en el DD en función de la posición de los botones.

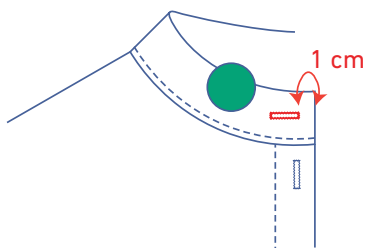

Haz un ojal horizontal en el lado derecho del cuello, a media altura y 1 cm del borde acabado.

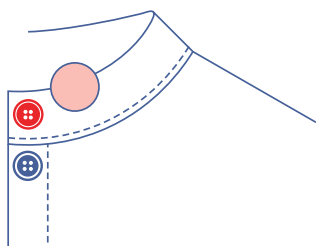

Cose un botón que coincida con el botón en el lado izquierdo del cuello.

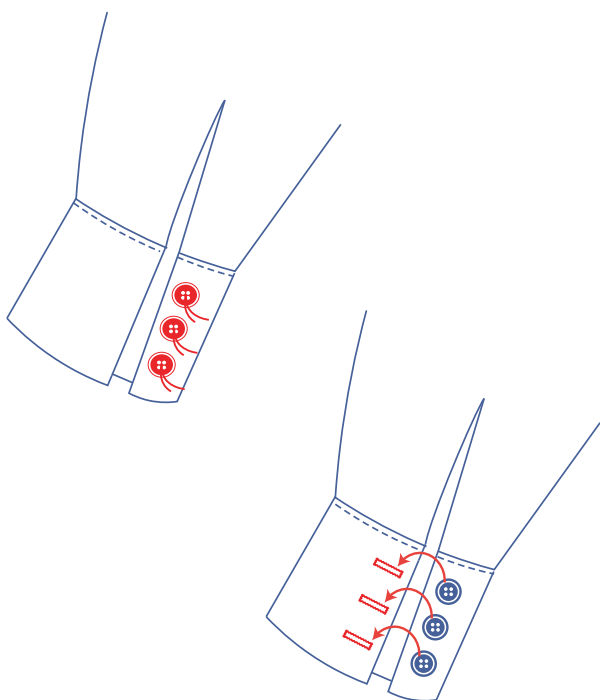

Cose los botones en el puño en el lugar indicado.

Haz ojales horizontales en función de la posición de los botones.