

Maude by Fibre ood



Maude by Fibre

***✂✂



32 - 60

Hasta el tobillo, la rodilla o en su versión mini o, ¡por qué no! una blusa. Maude no tiene límites. Disfruta de su corte en línea A, cuello redondo, hombros caídos, frunces decorativos en la parte superior e inferior de las mangas y su bajo redondeado. Además, cuenta con unos discretos bolsillos en las costuras laterales. Puedes llevar este precioso vestido suelto o con cinturón. ¡Maude significa opciones, opciones y más opciones!

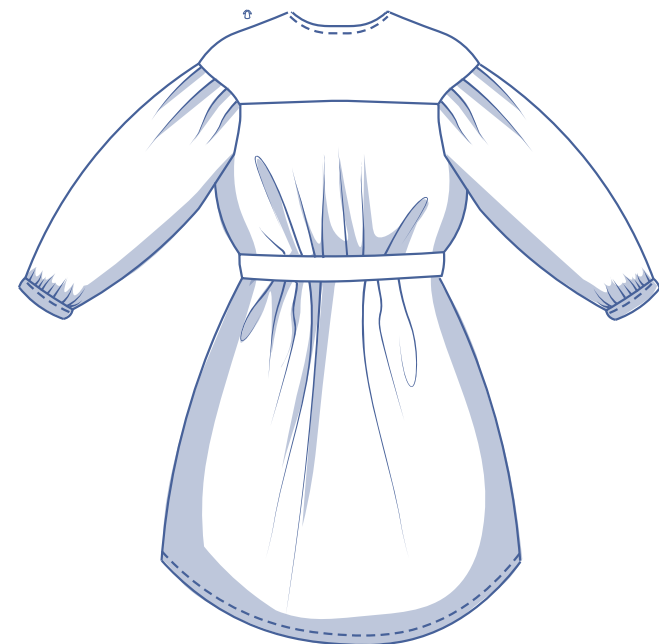
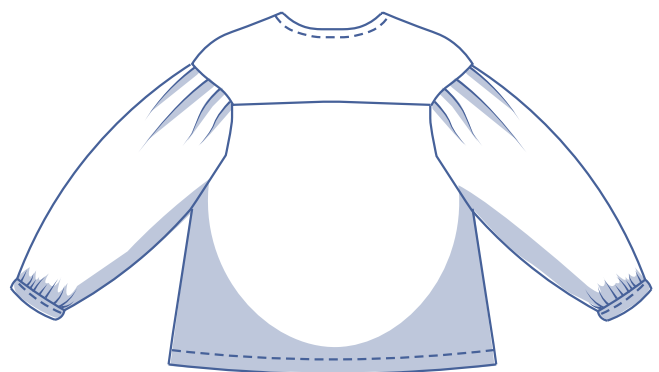
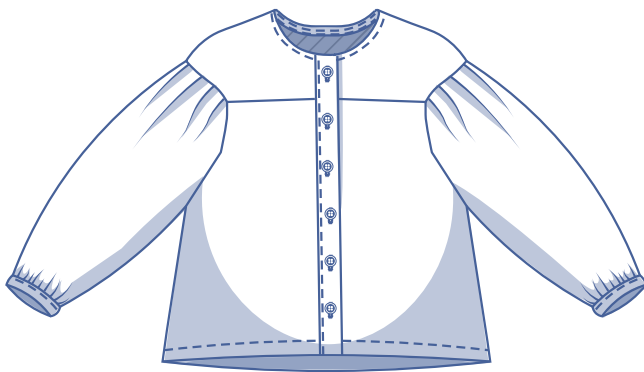

guía de tallas (en cm)

talla	32	34	36	38	40	42	44	46	48	50	52	54	56	58	60
altura	160	164	166	167	168	169	170	171	172	172	172	172	172	172	172
CP (contorno pecho)	76	80	84	88	92	96	100	104	110	116	122	128	134	140	146
CA (contorno cadera)	86	90	94	97	100	103	106	109	115	120	125	130	135	140	145

Elige la talla en función de tu **medida de contorno de pecho**. ¿Tu medida de contorno de cadera es mayor que la que indica la guía de tallas? En ese caso, prueba la medida de contorno de cadera en la siguiente tabla para ver si es lo suficientemente amplia o necesitas modificar el patrón. Es fácil. Cuando dibujes el patrón, traza desde la línea de tu talla a la línea de la otra.

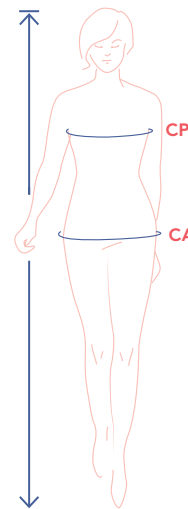

medidas del patrón (en cm)

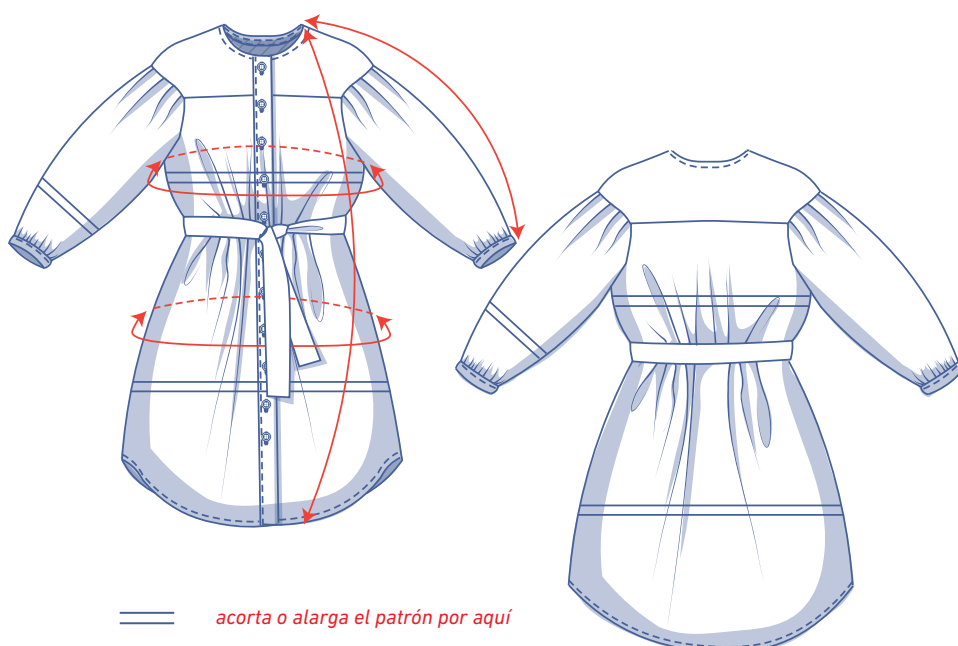

Las medidas de esta tabla son las medidas del patrón según el tejido utilizado y sirven como referencia. Se ha añadido holgura a las medidas de ancho (sobre las medidas exactas del cuerpo) para conseguir un ajuste más cómodo. Maude está diseñado para tener un **corte suelto**.

talla	32	34	36	38	40	42	44	46	48	50	52	54	56	58	60
largo vestido	118,5	119	119,75	120,25	120,75	121,25	123,75	124,5	128,25	129	129,75	130,5	131,5	132,25	133
largo blusa*	60,5	61,25	62	62,75	63,5	64,25	65	65,75	66,75	67,75	68,75	69,75	70,75	71,75	72,75
largo manga**	65	65,5	66	66,5	67	67,5	68	68,25	68,75	69,25	69,75	70	70,75	71,25	71,75
contorno pecho	88,5	92,5	96,5	100,5	104,5	108,5	112,5	116,5	122,5	128,5	134,5	140,5	146,5	152,5	158,5
contorno cadera	118	122	125,75	129,5	133,25	137,25	141	144,75	150	155,75	161,5	167,25	173,25	179	184,75

* Para hacer la blusa Maude, corta las piezas 2 y 4 hasta obtener este largo total (incluida la parte superior).

Modifica también el largo de la pieza 7 (tapeta botonadura).

** Incluye largo de hombro y puño.

Compara las medidas indicadas con las medidas tomadas o deseadas. **Alarga** o **acorta** el vestido y/o las mangas cortando las piezas del patrón por las líneas dobles. Después, aumenta la distancia entre las piezas cortadas (para alargar) o superpón las piezas (para acortar). Asegúrate de que las líneas CD y CT y las costuras laterales están bien rectas.



IMPORTANTE

Adapta la cantidad de tela en base a estas alteraciones.

materiales



- Hilo
- Entretela termoadhesiva: máx. 125 cm
- Botones (Ø 1,1 cm): ver tabla
- Tela: ver tabla

botones	32	34	36	38	40	42	44	46	48	50	52	54	56	58	60
	11	11	11	11	11	11	11	11	12	12	12	12	12	12	12

tela para la blusa		32	34	36	38	40	42	44	46	48	50	52	54	56	58	60
tela de 110 cm de ancho	cm	185	185	190	190	190	195	195	240	245	250	255	255	260	260	265
tela de 140 cm de ancho	cm	135	135	140	140	140	145	150	160	165	190	195	195	200	205	205

tela para el vestido		32	34	36	38	40	42	44	46	48	50	52	54	56	58	60
tela de 110 cm de ancho	cm	305	310	315	320	325	325	330	375	390	400	415	425	450	455	-
tela de 140 cm de ancho	cm	225	225	230	245	280	280	290	290	300	305	305	315	335	335	340

Los planos de corte correspondientes se encuentran en la página 6 de estas instrucciones de costura.

* No se especifica el largo de tela para la talla 60 porque la pieza 4 es demasiado ancha y larga para entrar en el ancho indicado de la tela.

telas recomendadas



A la hora de elegir un tejido para Maude tienes mucho donde elegir. Lyocell, popelín, chambray, lino, viscosa (crepé), muselina, bordado inglés y pana de bebé son solo algunos de ellos. Incluso el cuero (polipiel) o las telas acolchadas y ligeras también son una opción.

Proud to be #Sewista

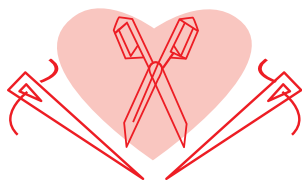

piezas y márgenes de costura (en cm)

Para coser la prenda como se describe en las instrucciones, dibuja el margen de costura alrededor de las piezas del patrón, en el papel, antes de cortar la tela. Si estás usando un patrón en PDF, puedes imprimir el patrón con o sin margen de costura.

Para más información, mira el [vídeo](#).

1. canesú delantero: 2x
2. delantero: 2x
3. canesú trasero: 1x en doblez de la tela
4. trasero: 1x en doblez de la tela
5. manga: 2x
6. puño: 2x
7. tapeta botonadura: 2x
8. cinta al bias cuello: 1x
9. bolsillo: 4x
10. cinturón: 2x

IMPORTANTE

Para hacer la blusa, acorta las piezas 2 y 4 hasta el largo deseado (en la página 3 damos una guía de medidas) y añade 1.5 cm de margen de costura. Recuerda modificar también el largo de la pieza 7. Para la versión de la blusa no necesitas las piezas 9 y 10.

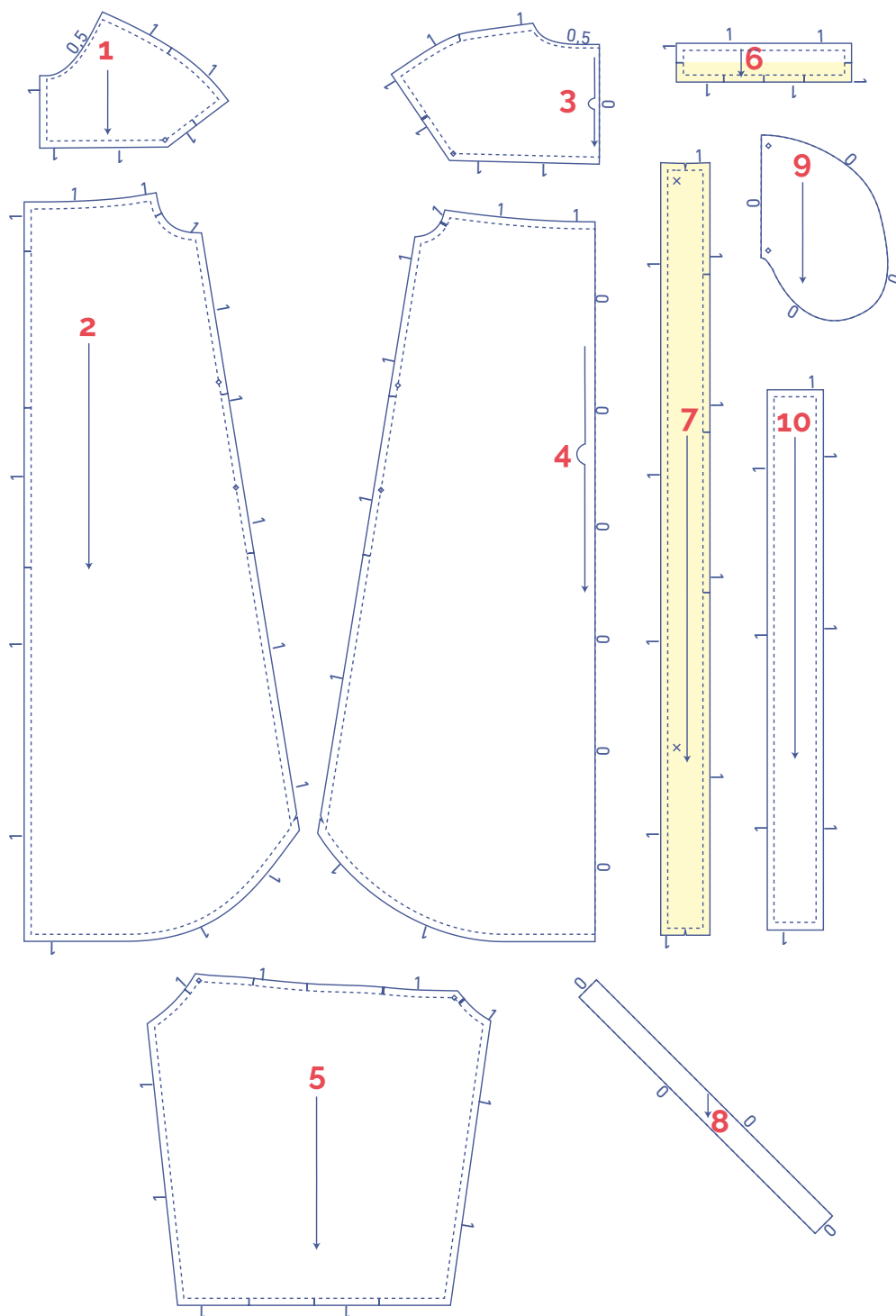

IMPORTANTE

Las piezas destacadas en amarillo claro llevan entretela termoadhesiva en el revés de la tela.

	tipo de material
	tela
	entretela termoadhesiva

plano de corte – telas lisas
tela de 110 cm de ancho

32 - 44

46 - 54

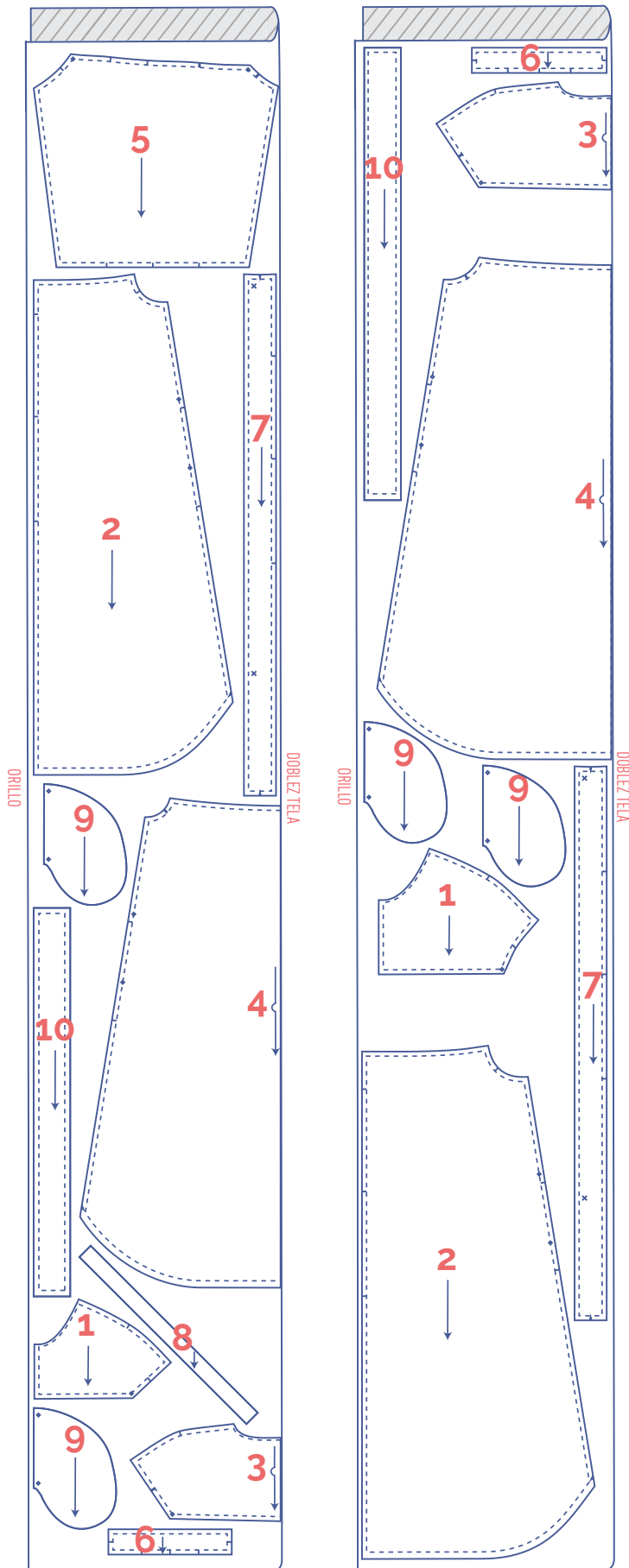

+

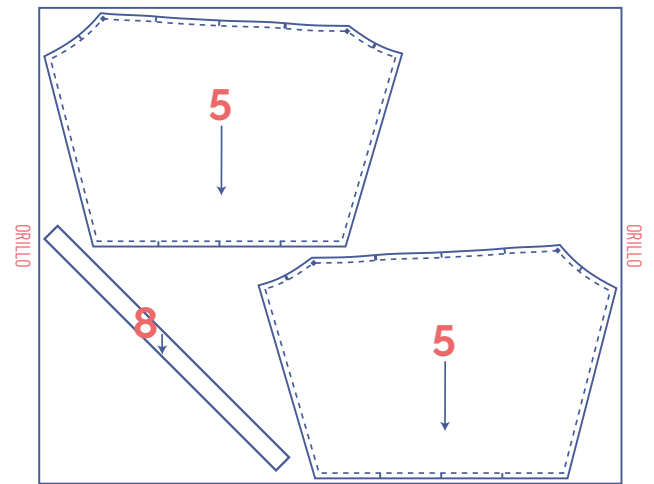

IMPORTANTE

La pieza 8 solo la necesitas una vez.

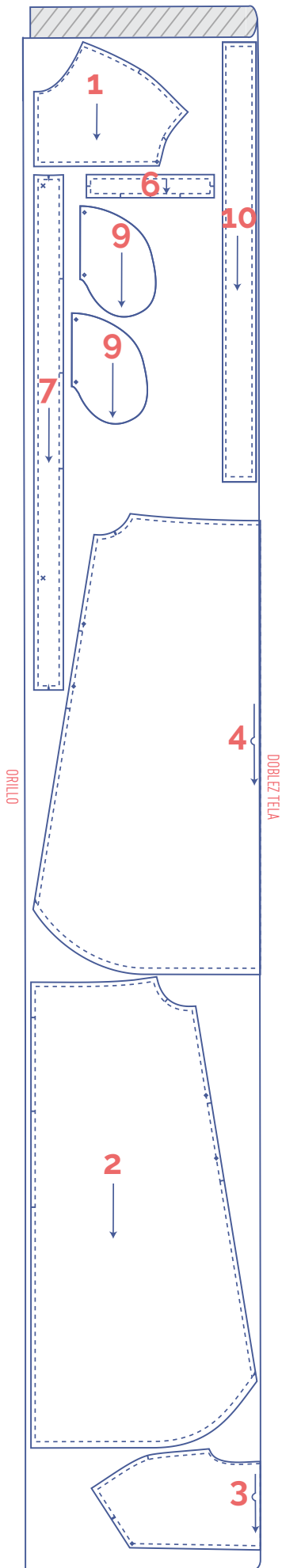

+

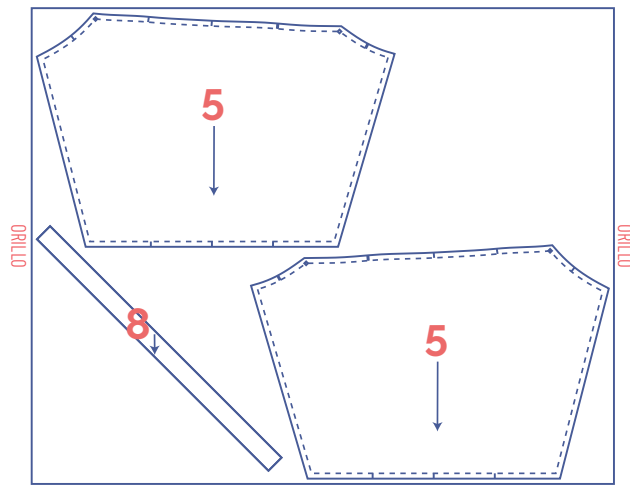

IMPORTANTE

Asegúrate de cortar la pieza 5 en espejo.

marca las piezas del patrón

	corta el papel y la tela en los siguientes puntos
	un corte
	doble corte
V	muesca en V
	marca los siguientes puntos con un hilván
	punto central
	botón

plano de corte – telas lisas
tela de 140 cm de ancho

32 - 38

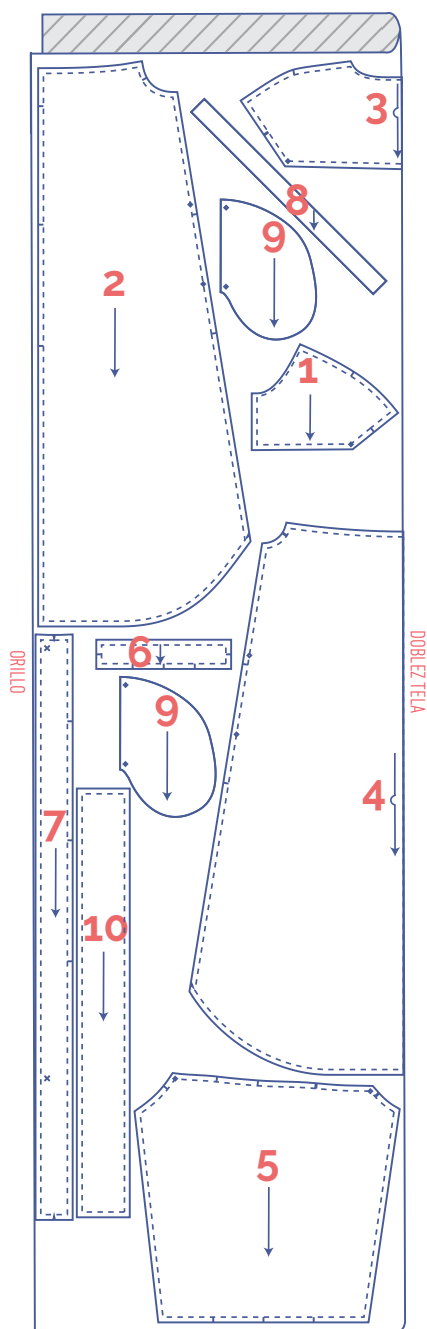

IMPORTANTE

La pieza 8 solo la necesitas una vez.

40 - 56

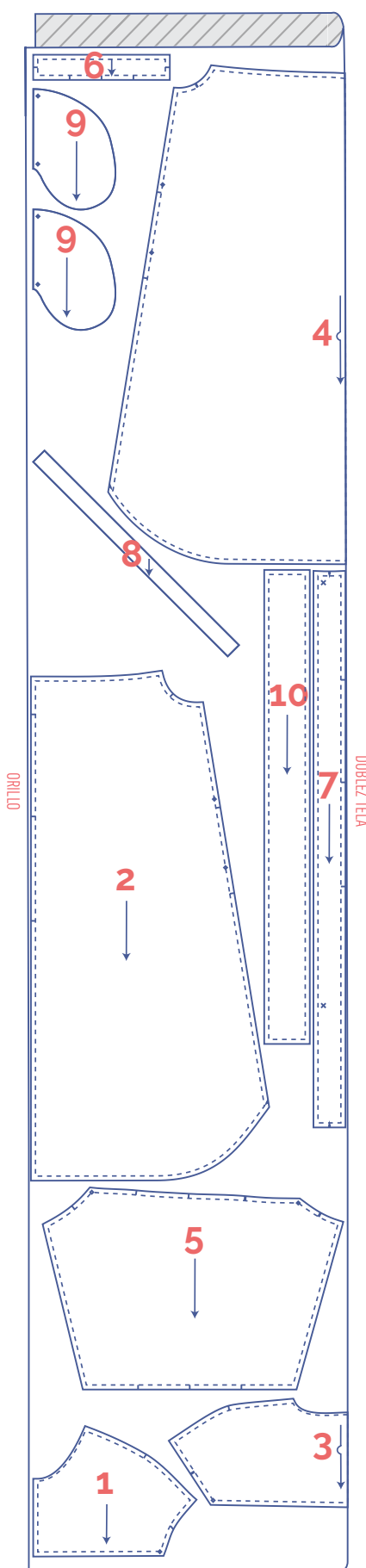

IMPORTANTE

La pieza 8 solo la necesitas una vez.

58 - 60

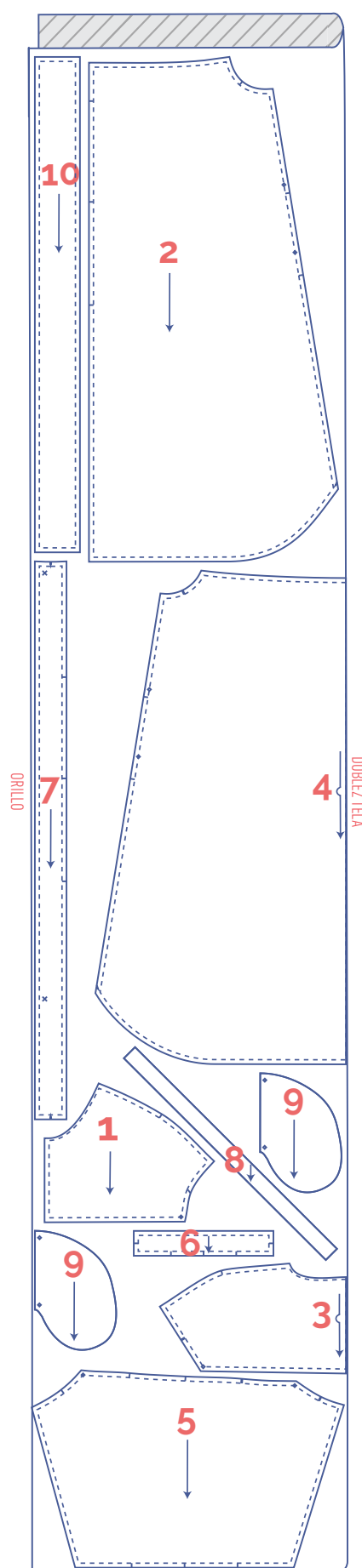

confección



El método utilizado para los acabados de la prenda dependerá del tejido empleado. Las piezas se cosen siempre con los derechos enfrentados, a menos que se indique lo contrario.

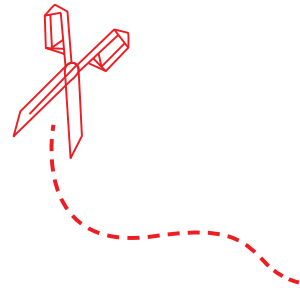

D	delantero	
T	trasero	
CD	centro delantero	
CT	centro trasero	
DD	delantero derecho	●
DI	delantero izquierdo	●
□	derecho	
▨	revés	
▩	entretela termoadhesiva	

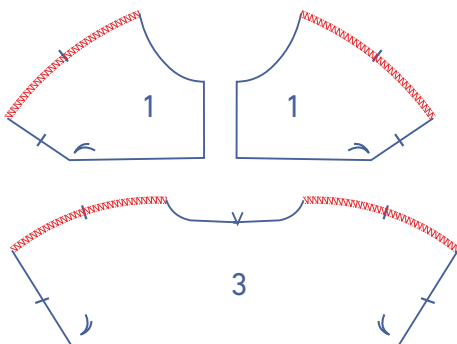

1

Remata los bordes indicados del canesú delantero (1) y del canesú trasero (3) con puntada overlock.

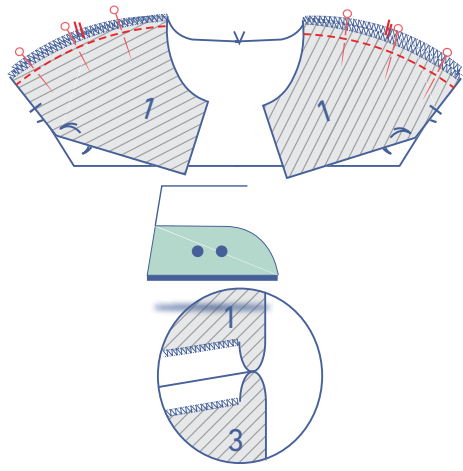

Sujeta con alfileres y cose los hombros. Plancha las costuras abiertas.

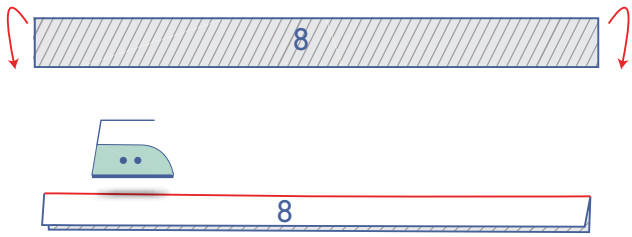

2

Dobla la cinta al bias para el cuello (8) por la mitad, uniendo los lados largos y con el revés de la tela hacia dentro.

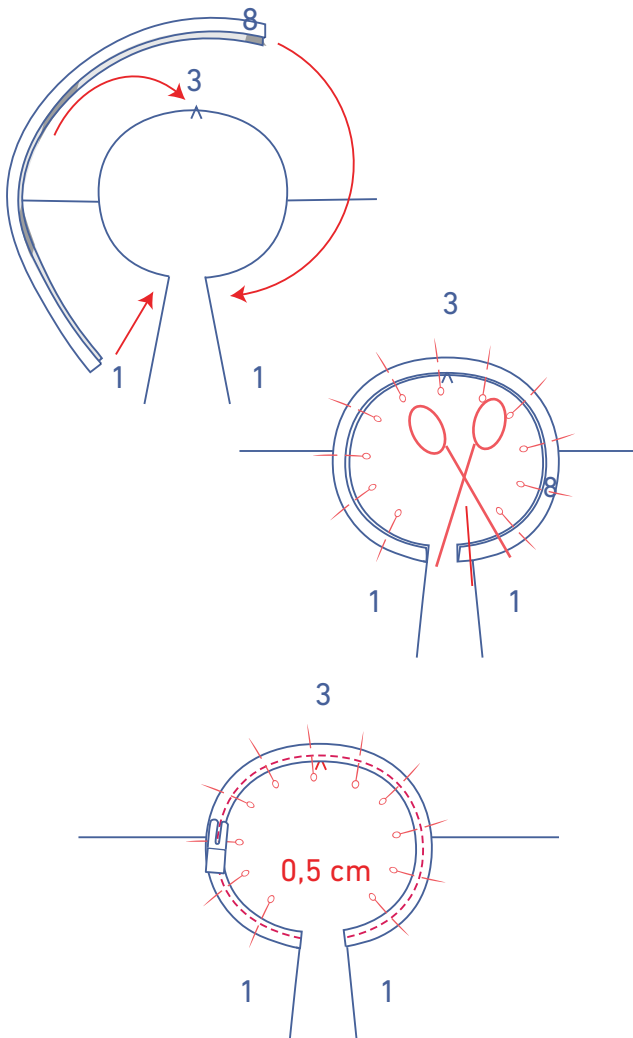

Sujeta con alfileres los bordes de la cinta al bias al derecho del escote. Los bordes de la cinta al bias deben estar bien alineados con el borde del CD.

Corta la cinta al bias sobrante. Nota: la longitud puede variar en función de la tela empleada.

Cose la cinta al bias a 0,5 cm del escote.

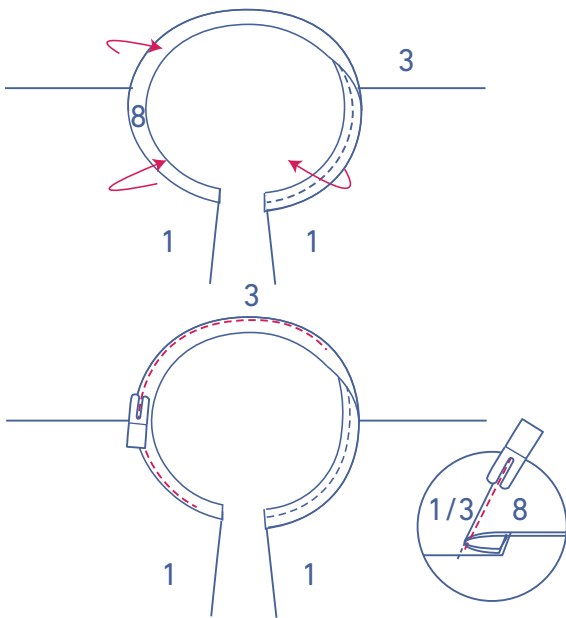

Dobla la cinta al bias y cósela al margen de costura de debajo, junto a la costura.

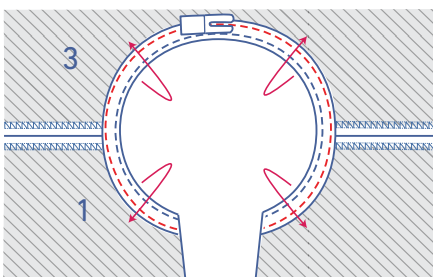

A continuación, dobla la cinta al bias hacia el revés y cose en esa posición junto al borde.

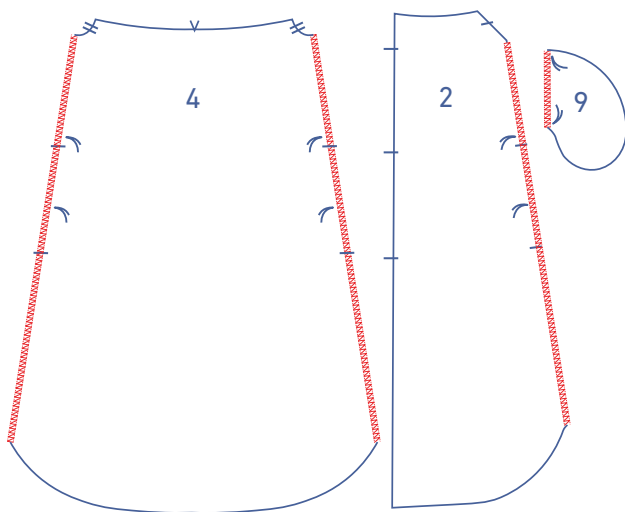

3

Remata los bordes indicados de delantero (2), trasero (4) y bolsillo (9) con puntada overlock.

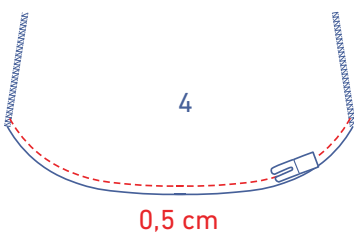
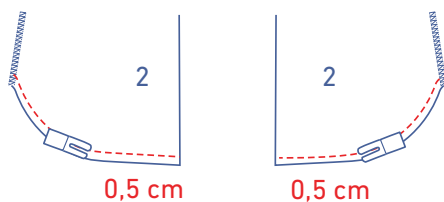

Confecciona el dobladillo de delantero y trasero de la siguiente forma: haz una costura a 0,5 cm del borde.

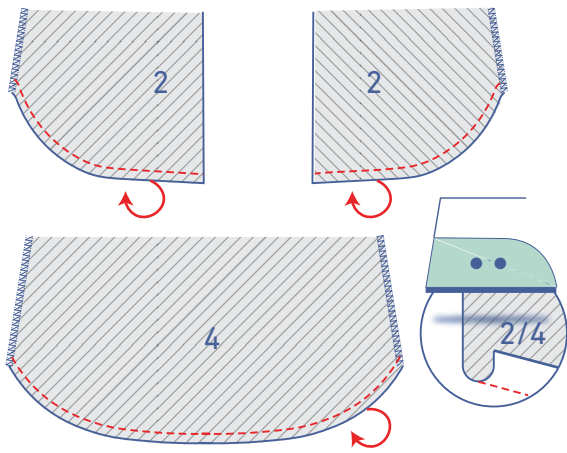

Después, plancha el borde por la costura.

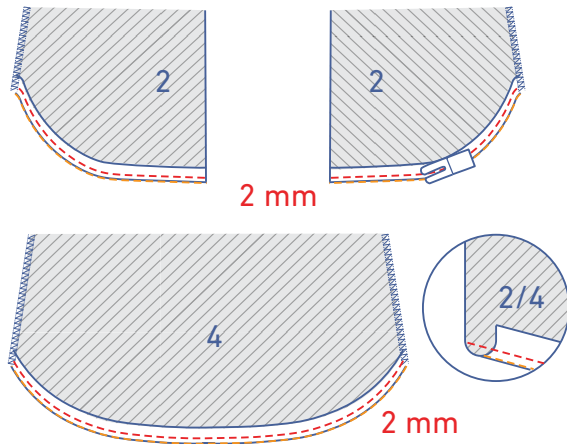

Cose el margen de costura planchado en esa posición a 2 mm del borde.

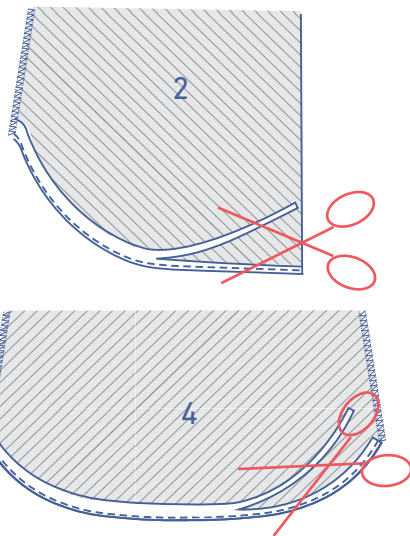

Recorta el exceso de tela (si tienes tijeras de aplique te serán muy útiles en este caso).

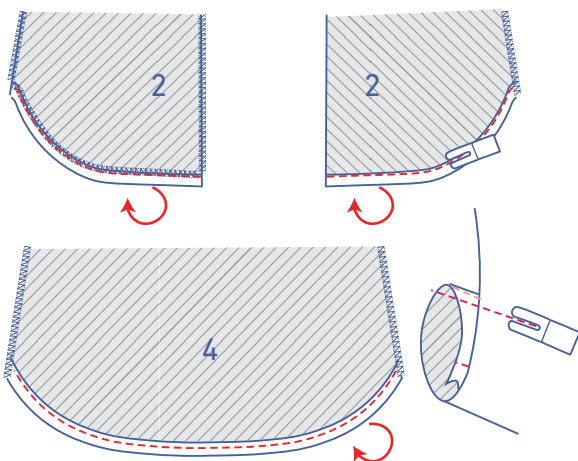

A continuación, por última vez, dobla el borde hacia el revés y cose en esa posición.

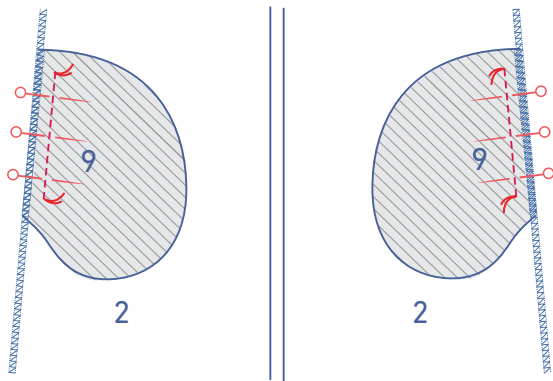

4

Sujeta con alfileres los bordes rectos de dos de las cuatro piezas de bolsillo a cada lado del delantero, sobre el derecho, haciendo coincidir los hilvanes. Cose entre los hilvanes.

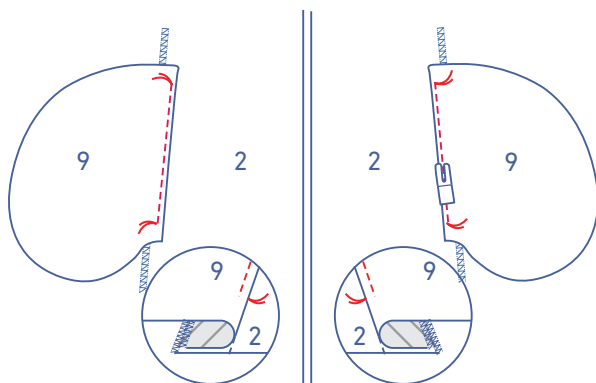

Dobla el bolsillo y el margen de costura y cose el bolsillo al margen de costura de debajo.

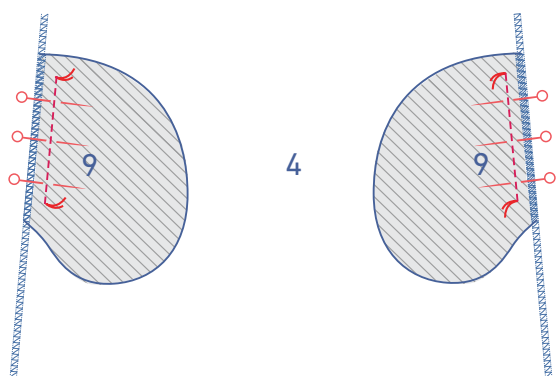

Sujeta con alfileres los bordes rectos de las otras dos piezas de bolsillo a ambos lados del trasero, haciendo coincidir los hilvanes. Cose entre los hilvanes.

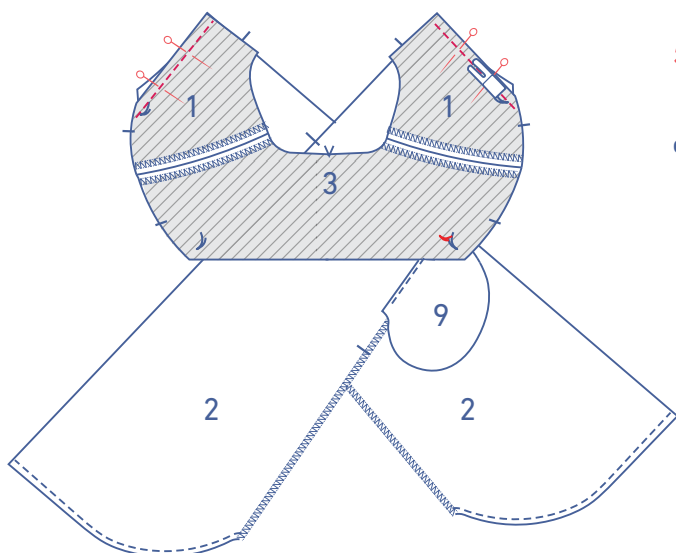

5

Sujeta con alfileres y cose el delantero al canesú delantero como se muestra en la ilustración.

Sujeta con alfileres y cose el trasero al canesú trasero.

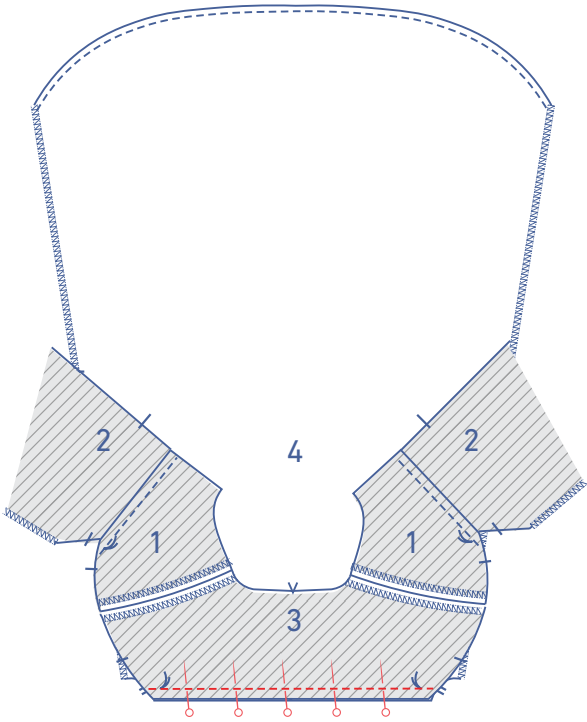

Pule las costuras con puntada overlock y plancha hacia delantero/trasero.

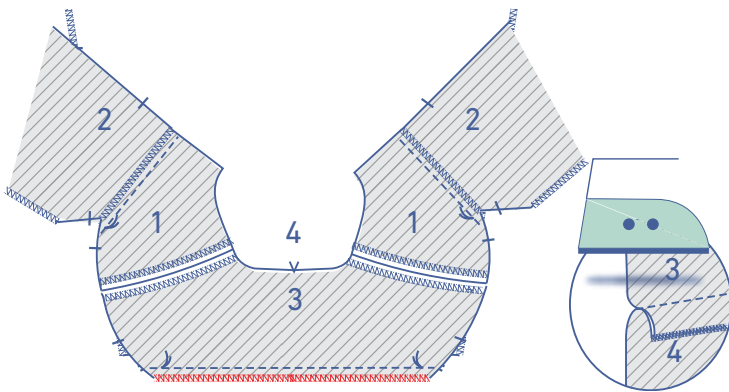
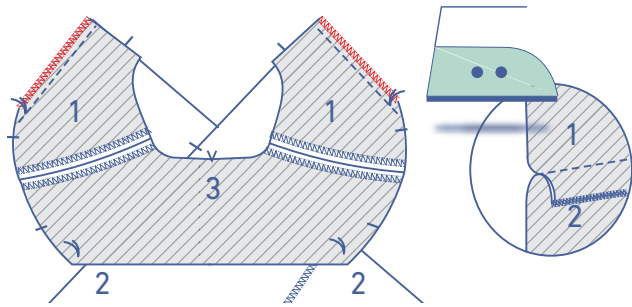

6

Remata los laterales de las mangas (5) con puntada overlock.

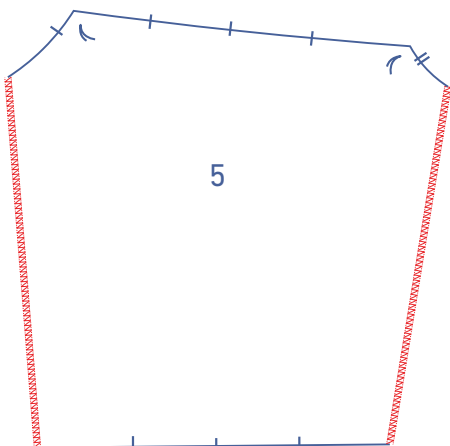

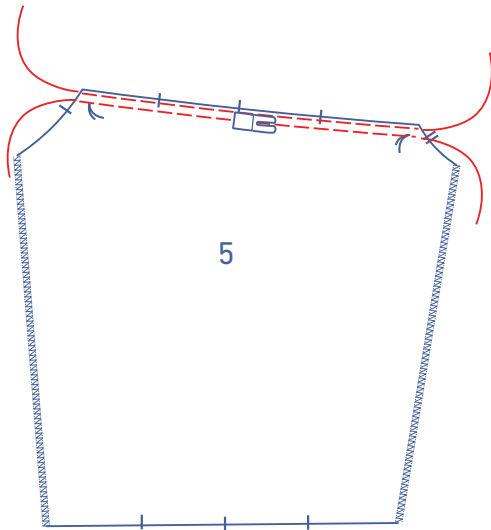

Con puntada larga y poca tensión de hilo, cose dos líneas paralelas en la parte superior de la manga, entre los hilvanes. Deja los hilos largos al principio y al final de cada costura.

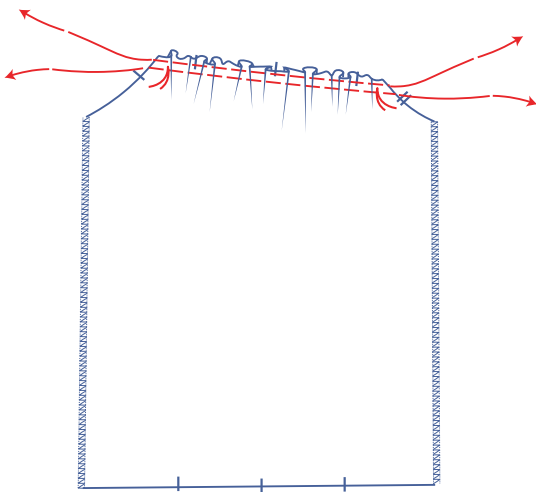

Tira cuidadosamente de los hilos para fruncir la tela.

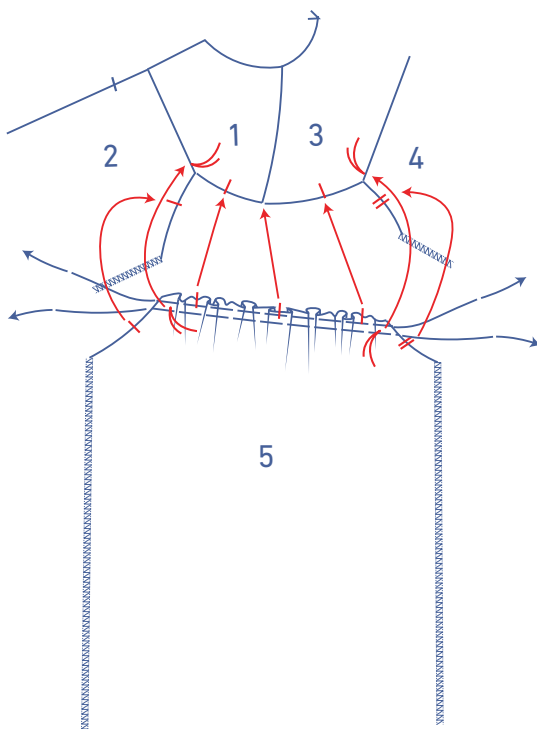

Distribuye los frunces de forma que los piquetes de la manga coincidan con los de delantero y trasero.

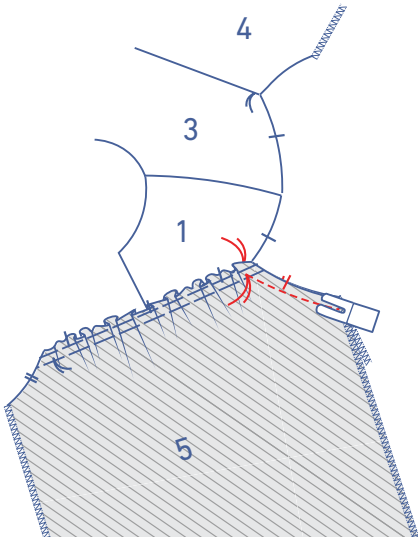

Sujeta con alfileres la manga al delantero. Cose hasta el hilván indicado y deja la aguja pinchada en la tela.

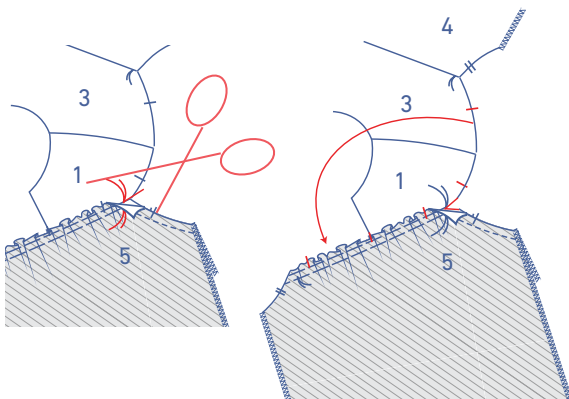

Levanta el prensatelas, dobla a un lado el margen de costura de la manga y haz un corte en el margen de costura del canesú hasta justo antes del hilván. Gira la prenda y vuelve a bajar el prensatelas.

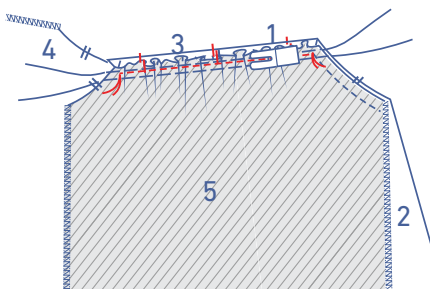

Sujeta con alfileres la parte superior de la manga al canesú, hasta el hilván, y cose. Vuelve a dejar la aguja clavada en la tela.

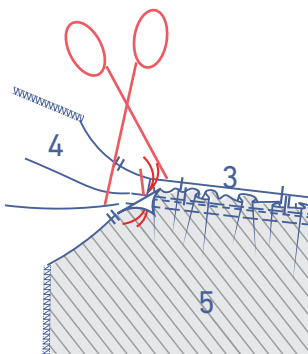

Levanta el prensatelas, retira a un lado el margen de costura de la manga y haz un corte en el margen de costura del canesú hasta justo antes del hilván. Gira la prenda y vuelve a bajar el prensatelas.

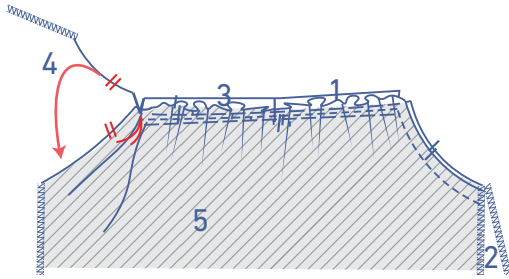

Sujeta con alfileres y cose el resto de la manga al trasero.

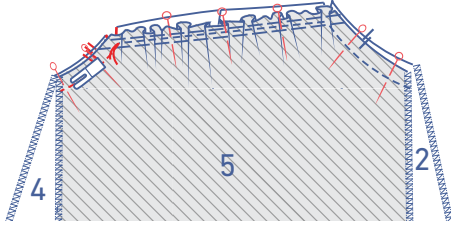

A continuación, retira los hilos de fruncir.

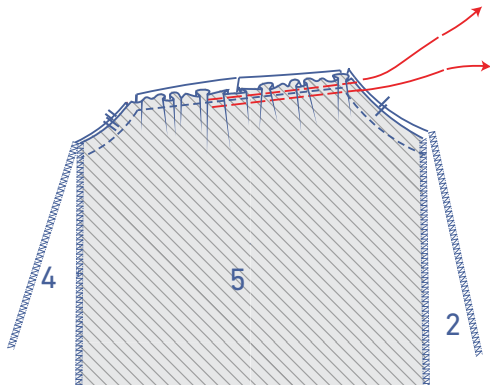

Pule las costuras con puntada overlock.

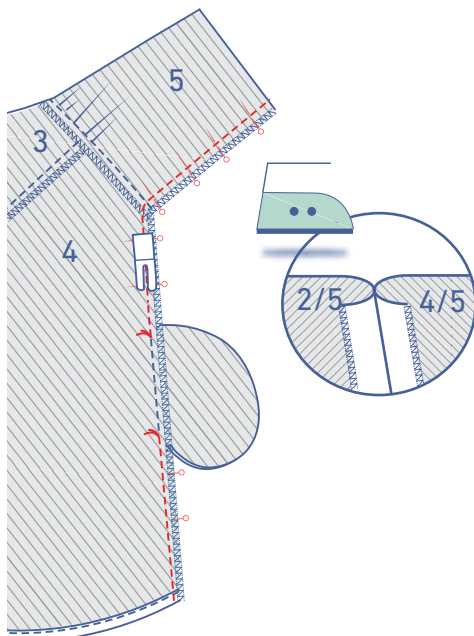
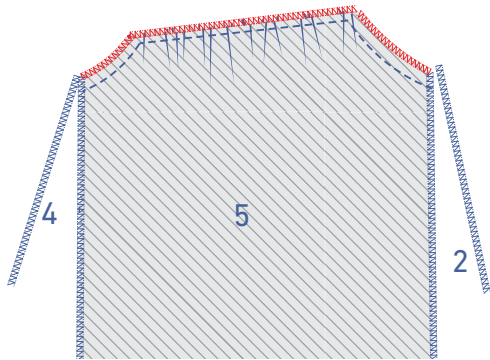

7

Sujeta con alfileres la parte inferior de brazos y costados y cose. Cose hasta los hilvanes que indican la parte superior de la abertura de bolsillo. Después, cose desde el siguiente hilván hasta el bajo. Plancha las costuras abiertas.

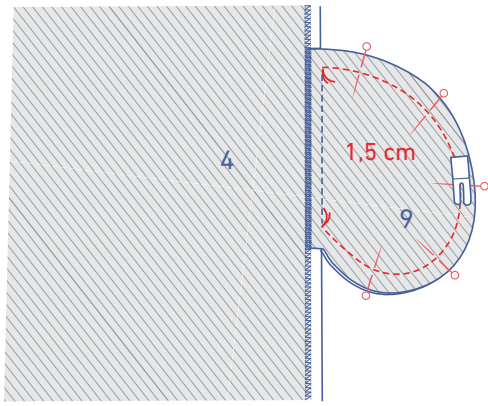

Sujeta con alfileres y cose el contorno de las piezas de bolsillo a 1,5 cm del borde.

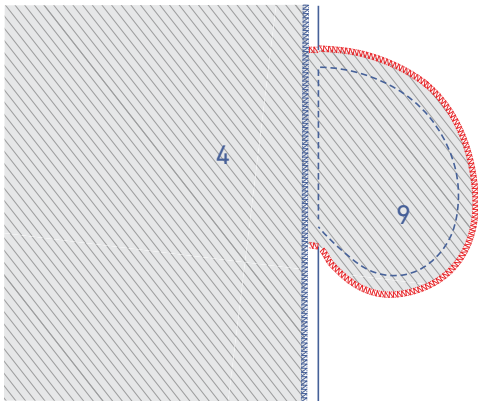

Pule las costuras con puntada overlock.

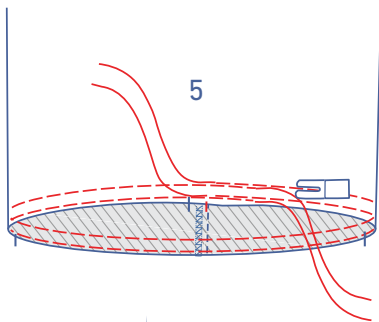

8

Con puntada larga y poca tensión de hilo, cose dos líneas paralelas al bajo de la manga. Deja los hilos largos al principio y al final de cada costura.

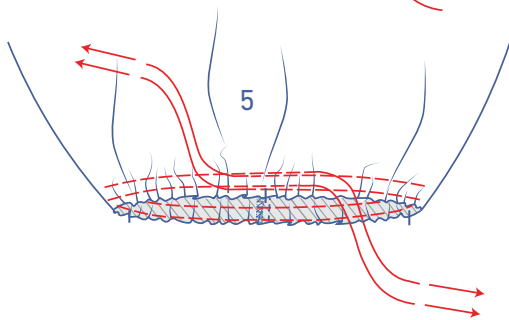

Tira cuidadosamente de los hilos para fruncir la tela.



Plancha el puño (6) por la mitad, uniendo los lados largos y con el revés de la tela hacia dentro para crear una línea de pliegue.

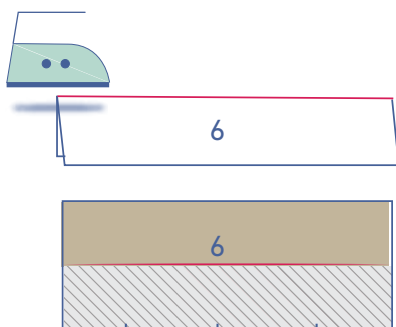

Vuelve a abrir.

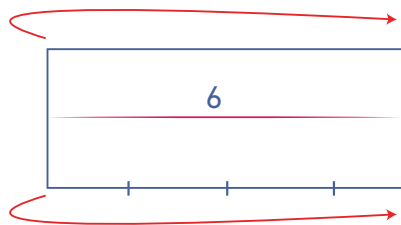

Dobla el puño por la mitad, haciendo coincidir los lados cortos y encarando el derecho de la tela.

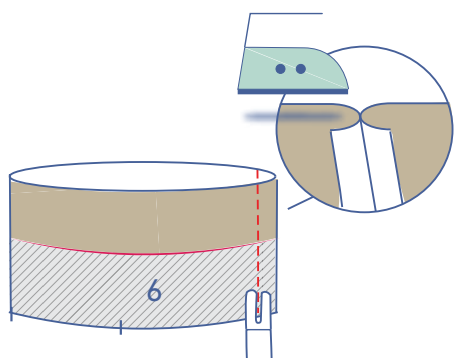

Sujeta con alfileres y cose los lados cortos. Plancha las costuras abiertas.

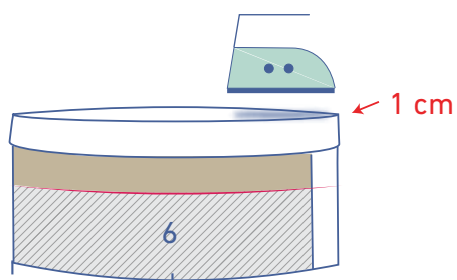

Plancha el borde largo y sin piquetes del puño 1 cm hacia el revés.

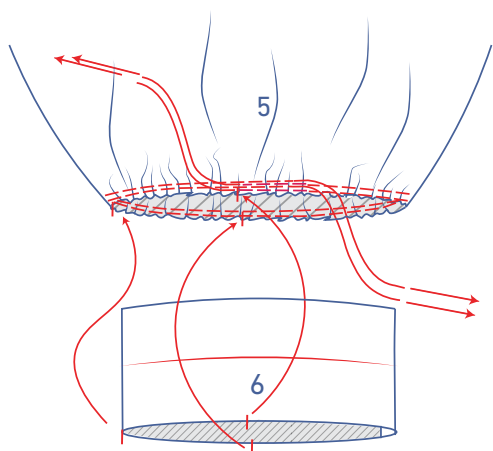

Tira con cuidado de los hilos de forma que los piquetes de la manga coincidan con los del puño.

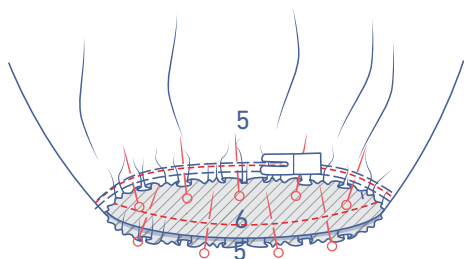

Desliza la manga sobre el puño, sujetando con alfileres el borde con piquetes del puño al bajo de la manga por el interior (= por el revés). Cose.

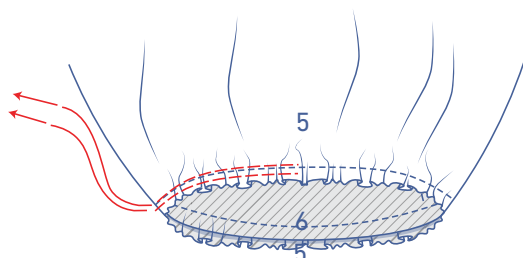

Retira los hilos de fruncir.

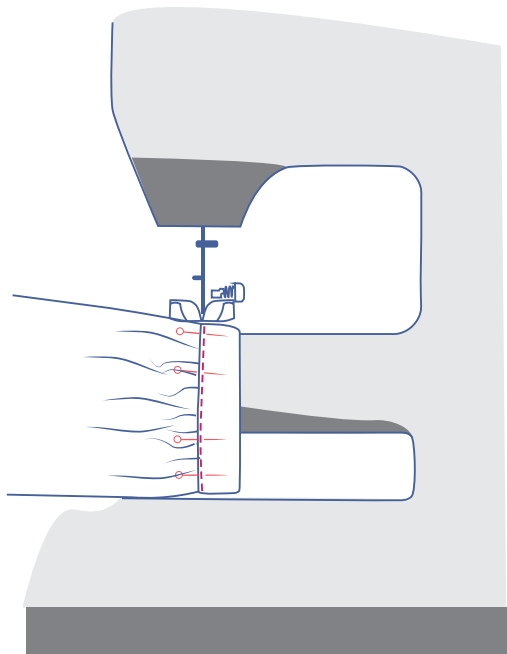

Vuelve el puño hacia el derecho de la manga y coloca el borde planchado justo sobre la costura anterior. Cose junto al borde.

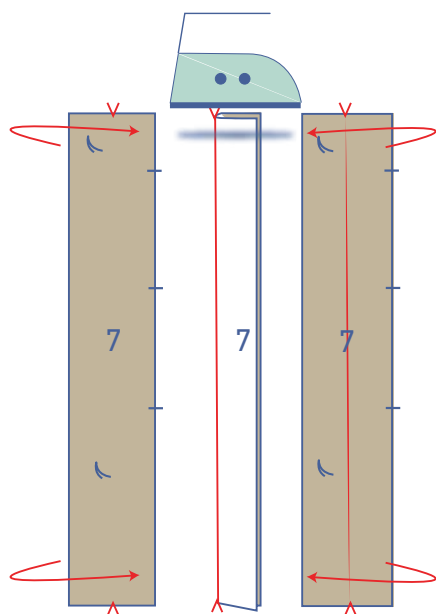

9

Plancha la tapeta de botonadura (7) por la mitad, uniendo los lados largos y con el revés de la tela hacia dentro para crear una línea de pliegue. Vuelve a abrir.

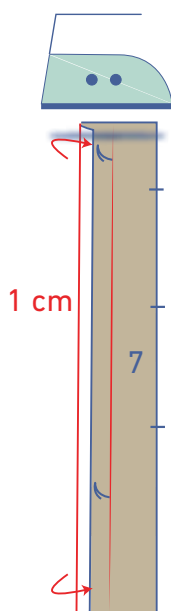

Plancha el borde que no tiene piquetes 1 cm hacia el revés.

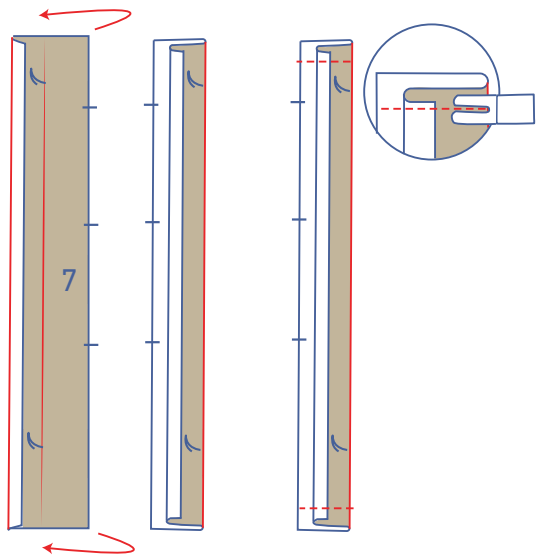

Dobla la tapeta de botonadura por la mitad por la línea de pliegue, derecho contra derecho. Cose los extremos cortos.

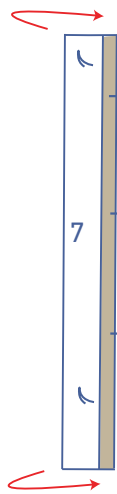

Vuelve la tapeta de botonadura del derecho.

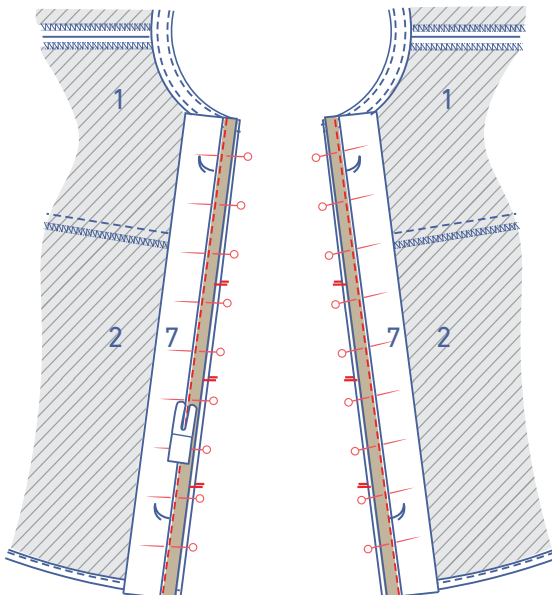

Sujeta con alfileres el borde con piquetes de la tapeta de botonadura al CD por el revés de la prenda. El borde superior ya acabado de la tapeta debe quedar alineado con el escote pulido, y el borde inferior acabado debe coincidir con el dobladillo. Todos los piquetes deben coincidir. Cose.

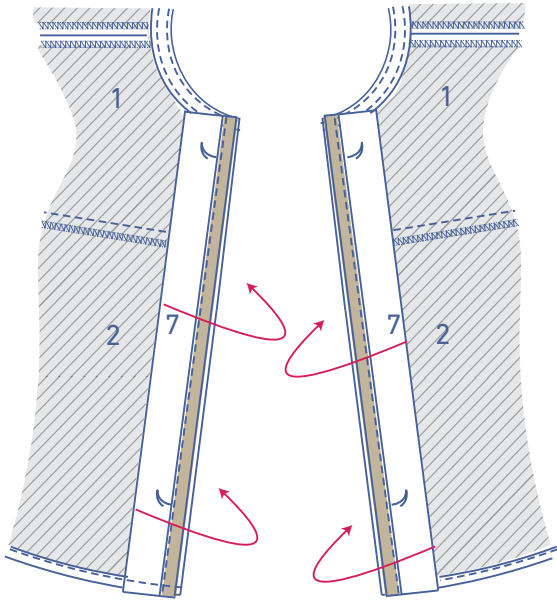

Vuelve la tapeta de botonadura hacia el derecho de la prenda.

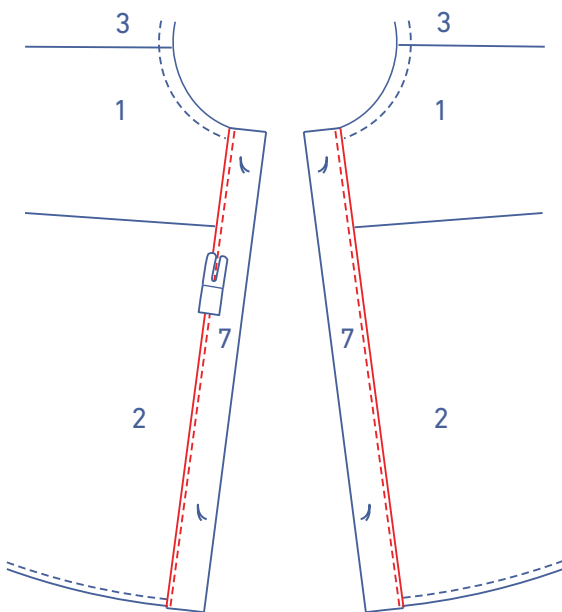

Coloca la línea de pliegue justo sobre la costura anterior y cose junto al borde.

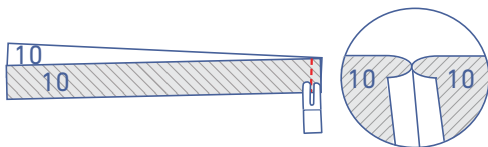

10

Sujeta con alfileres y cose el CT de las piezas de cinturón (10). Plancha las costuras abiertas.

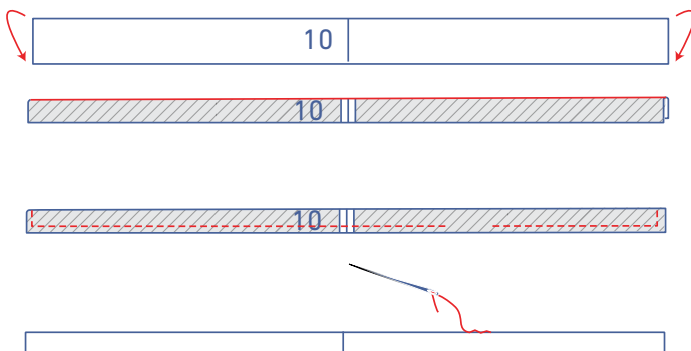

A continuación, abre el cinturón por completo y dóblalo por la mitad, uniendo los lados largos y encarando el derecho de la tela.

Cose los bordes indicados, pero deja una abertura para poder poner el cinturón del derecho.

Vuelve el cinturón del derecho y cierra la abertura.

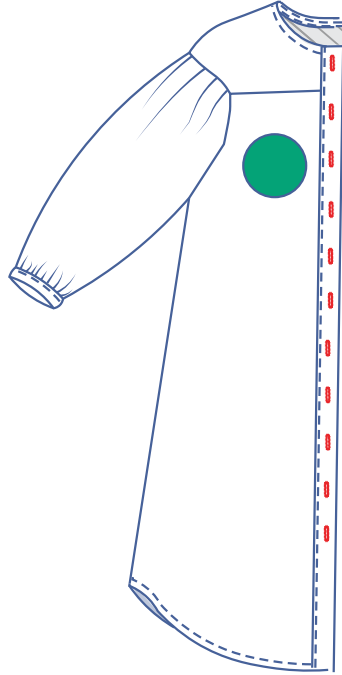
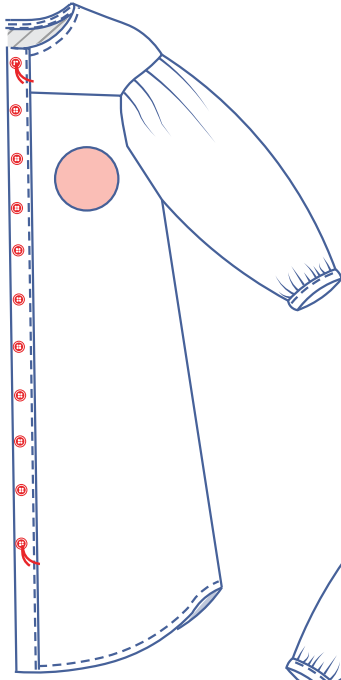

11

Cose los botones en el DI. La posición de los botones superior e inferior viene indicada en el patrón. Divide la distancia de manera uniforme para determinar la posición de los otros botones.

Realiza ojales verticales en el DD en función de la posición de los botones.