

Giselle by Fibre ood



Giselle by Fibre



XS - XXXL

¡Nos encantan los abrigos! Sobre todo los que son tan cómodos que quieres acurrucarte en ellos para siempre. Giselle es un abrigo hasta la rodilla con cremallera, mangas montadas rectas y cuello alto. Puedes llevarlo ajustado a la cintura o suelto. Nosotros hemos optado por una tela acolchada muy cálida. Las aberturas de los lados le dan un toque de elegancia. Giselle nos recuerda que las bajas temperaturas están a la vuelta de la esquina.

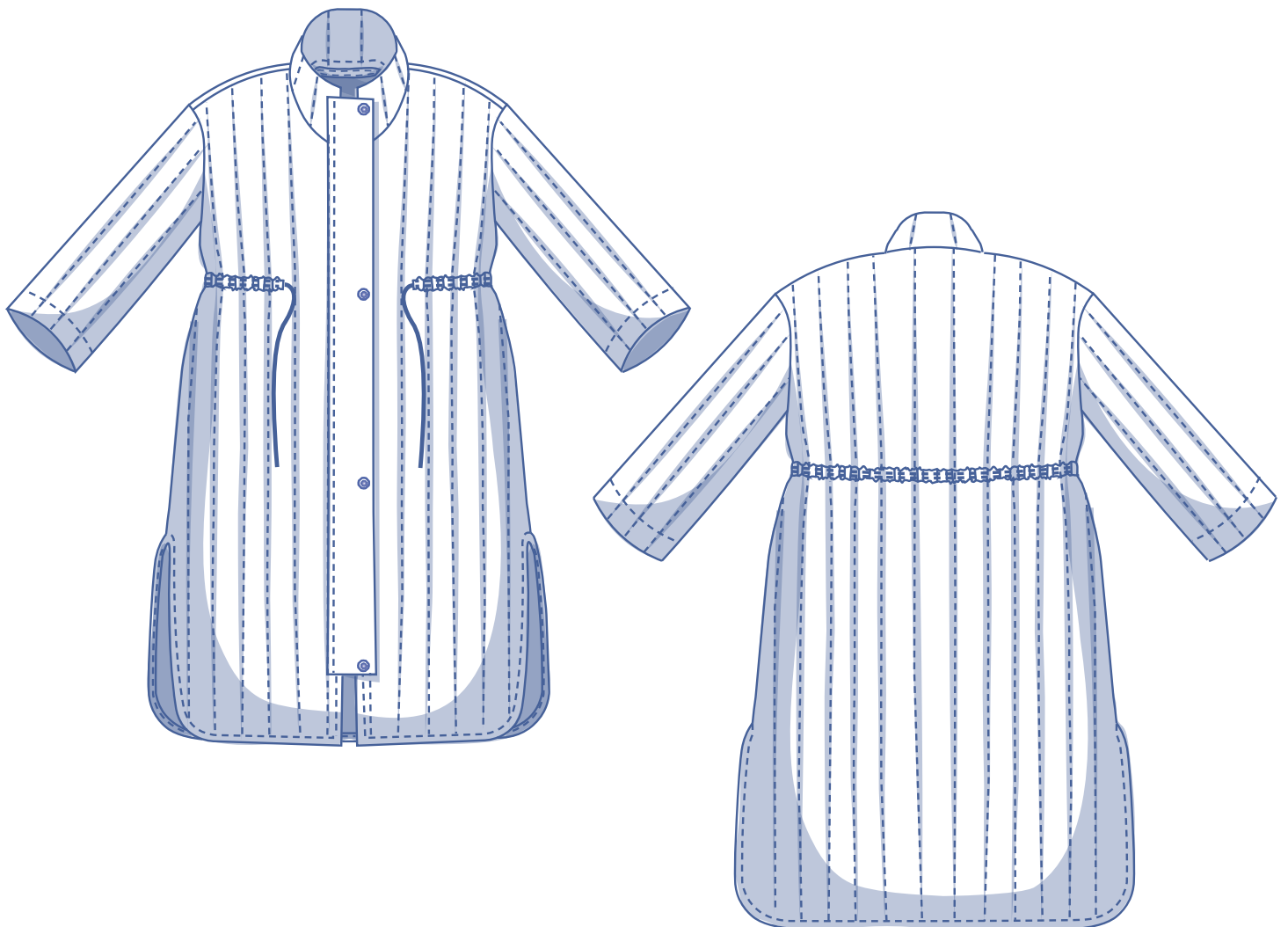

guía de tallas (en cm)

tallas	XS		S		M		L		XL		XXL		XXXL		
	32	34	36	38	40	42	44	46	48	50	52	54	56	58	60
altura	160	164	166	167	168	169	170	171	172	172	172	172	172	172	172
CP (contorno pecho)	76	80	84	88	92	96	100	104	110	116	122	128	134	140	146
CA (contorno cadera)	86	90	94	97	100	103	106	109	115	120	125	130	135	140	145

Elige la talla en función de tu **medida de contorno de pecho**. Si la medida de tu cadera es mayor que la de la guía de tallas, mira la medida de contorno de cadera en la siguiente tabla para ver si es lo suficientemente amplia o necesitas alterar el patrón. Es fácil. Solo tienes que trazar la línea por una talla en vez de por la otra.

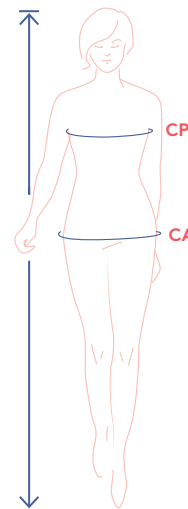

medidas del patrón (en cm)

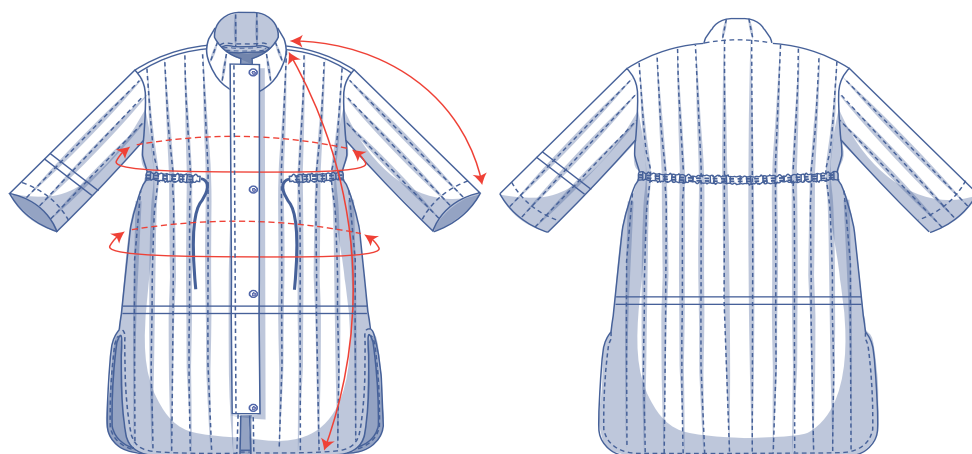

Las medidas de esta tabla son las medidas del patrón según el tejido utilizado y sirven como referencia. Se ha añadido holgura a las medidas de ancho (sobre las medidas exactas del cuerpo) para conseguir un ajuste más cómodo. Giselle está diseñado para tener un **corte suelto**.

Según el estilo que prefieras, puedes escoger una talla más o menos que la recomendada.

== acorta o alarga el patrón por aquí

talla	XS	S	M	L	XL	XXL	XXXL
largo	112,75	114	115	117,25	119,75	122,25	124
largo de manga*	68,75	70,25	72	73,5	75,25	77	78,75
contorno pecho	108,25	116,25	124,25	132,25	142,25	154,25	166,25
contorno cadera	122,25	130,25	138,25	146,25	156,25	168,25	180,25

* Incluye largo de hombro.

Compara las medidas indicadas con las medidas tomadas o deseadas. **Alarga** o **acorta** el abrigo y/o las mangas cortando las piezas del patrón por las líneas dobles. Después, aumenta la distancia entre las piezas cortadas (para alargar) o superpón las piezas (para acortar). Asegúrate de que las líneas CD y CT y las costuras laterales están bien rectas.



IMPORTANTE

Adapta la cantidad de tela en base a estas alteraciones.

materiales



- Hilo
- Botones a presión (Ø 1,5 cm): 4
- Cremallera con separador: 80 cm (XS - XXL) y 90 cm (XXXL)
- Cordón: ver tabla
- Cinta al bias (2 cm de ancho doblada): ver tabla
- Tela 1 = tela acolchada: ver tabla
- Tela 2 = tela no acolchada: ver tabla

cordón		XS	S	M	L	XL	XXL	XXXL
longitud	cm	140	145	155	160	170	185	195

cinta al bias		XS	S	M	L	XL	XXL	XXXL
cueillo inferior	cm	55	55	55,5	56	56,5	57,5	58
bajo	cm	261	269	277	289	299	315	327
CD	cm	2x101	2x102	2x103	2x105	2x109	2x111	2x113
total	cm	518	528	538,5	555	573,5	594,5	611

tela 1		XS	S	M	L	XL	XXL	XXXL
tela de 110 cm de ancho	cm	310	320	325	330	345	400	410
tela de 140 cm de ancho	cm	205	260	275	285	295	305	310

Los planos de corte correspondientes se encuentran en la página 6 de estas instrucciones de costura.

tela 2		XS	S	M	L	XL	XXL	XXXL
tela de 110 cm de ancho	cm	95	95	95	120	130	145	155
tela de 140 cm de ancho	cm	90	90	90	95	95	145	155

Los planos de corte correspondientes se encuentran en la página 6 de estas instrucciones de costura.

telas recomendadas



Giselle es perfecto para telas acolchadas, guateadas o matelassé, pero eres libre de prescindir del acolchado y optar por algo más sencillo.

piezas y márgenes de costura (en cm)

Para coser la prenda como se describe en las instrucciones debes dibujar el margen de costura alrededor de las piezas del patrón, en el papel, antes de cortar la tela. Si estás usando un patrón en PDF, puedes imprimir el patrón con o sin margen de costura.

Para más información, mira el [vídeo](#).

1. delantero: 2x
2. trasero: 1x en el dobléz de la tela
3. manga: 2x
4. cuello: 2x en el dobléz de la tela
5. tapeta cremallera: 1x
6. forro cremallera: 1x
7. jareta: 1x en el dobléz de la tela
8. bolsillo: 4x

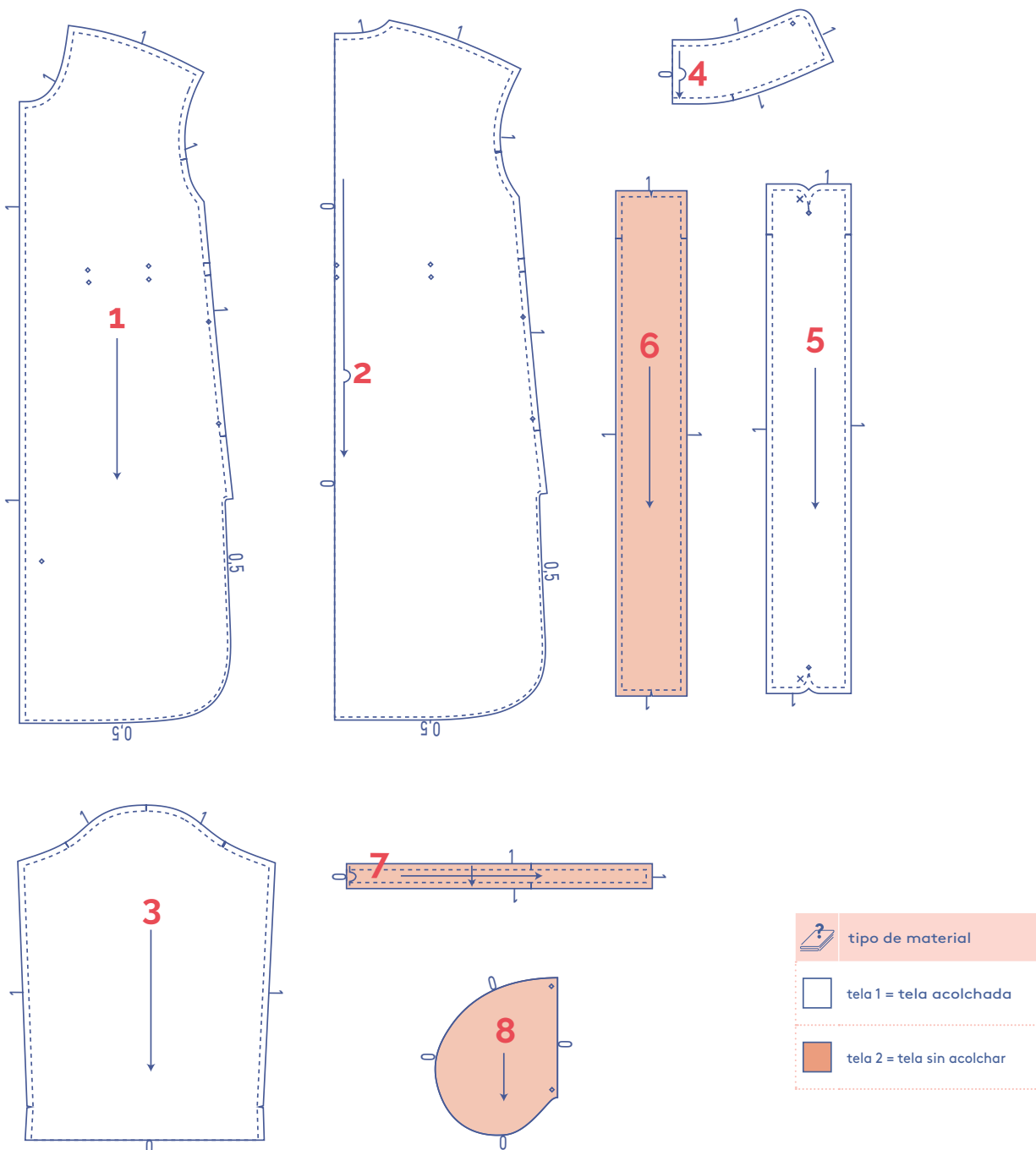

plano de corte – telas lisas
tela de 110 cm de ancho

tela 1

XS - XL

XXL - XXXL

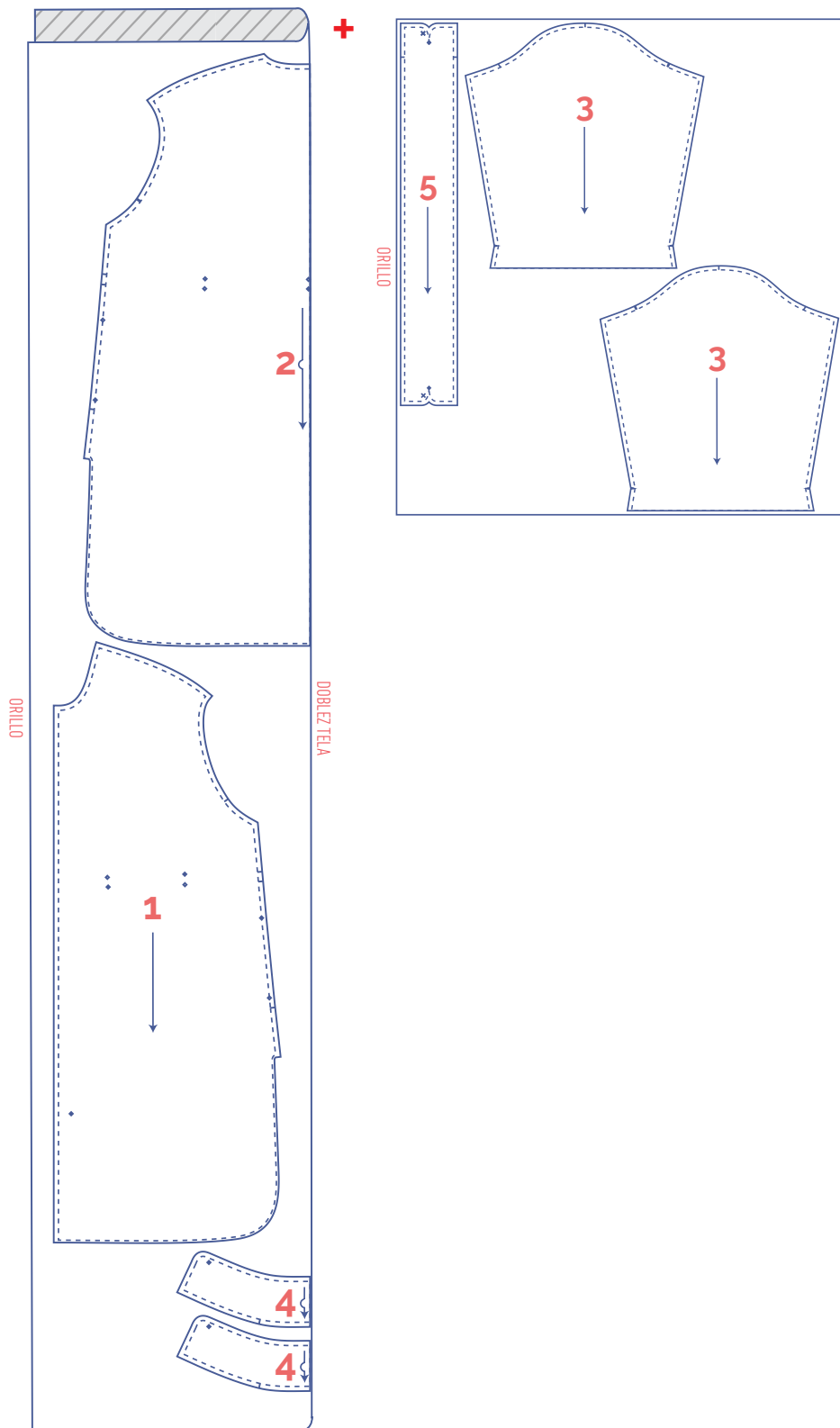
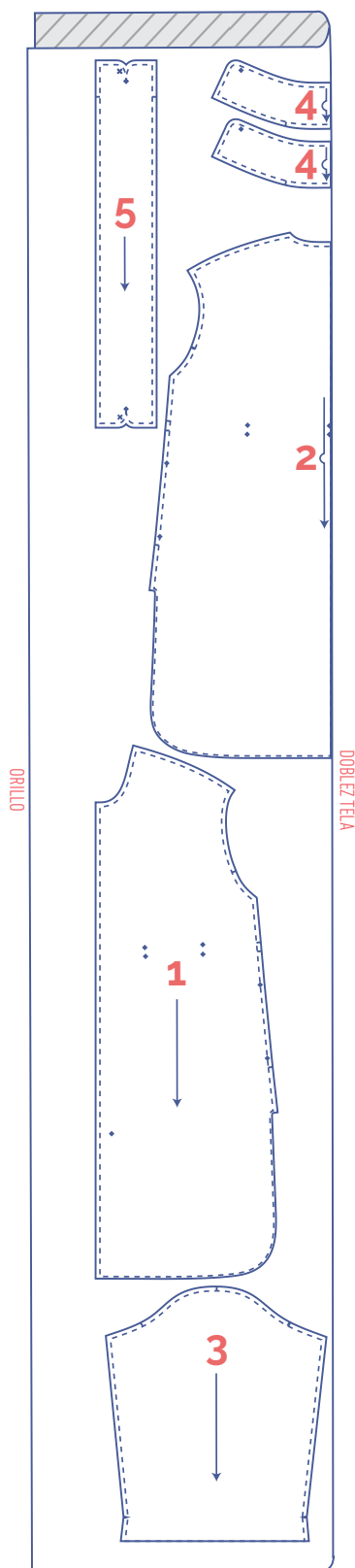

IMPORTANTE

La pieza 5 solo la necesitas una vez.

tela 2

XS - M

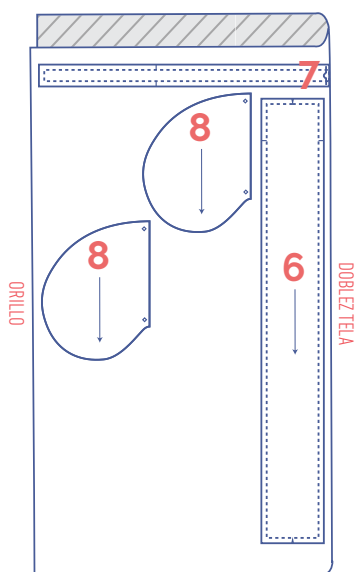

IMPORTANTE

La pieza 6 solo la necesitas una vez.

L - XXXL

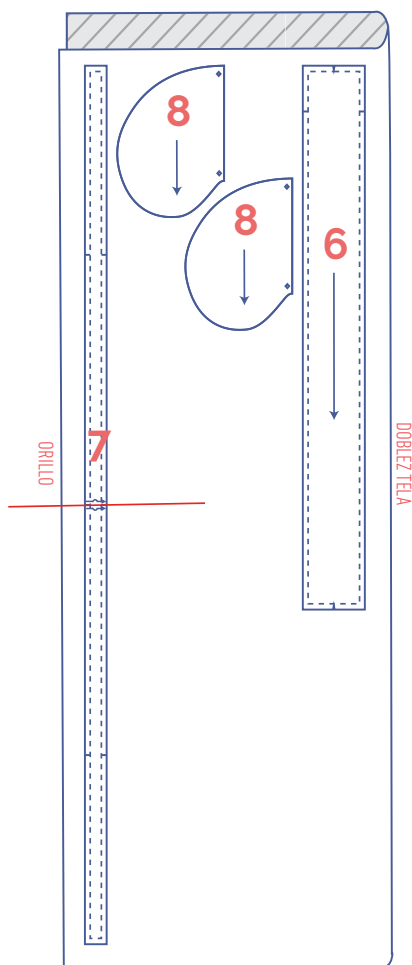

IMPORTANTE

Las piezas 6 y 7 solo las necesitas una vez.

plano de corte – telas lisas
tela de 140 cm de ancho

tela 1

XS

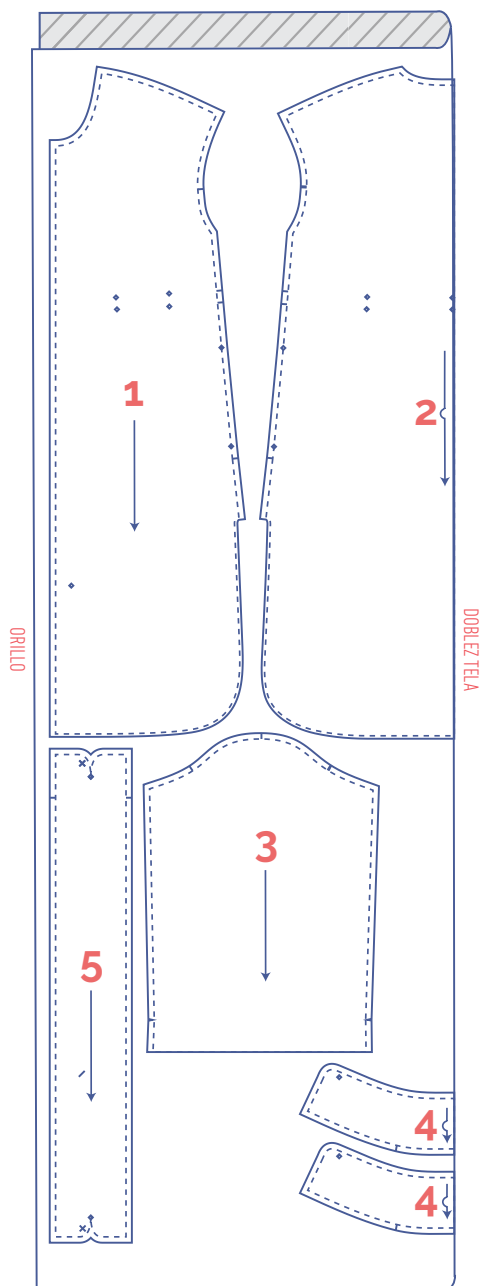

IMPORTANTE

La pieza 5 solo la necesitas una vez.

S - XXXL

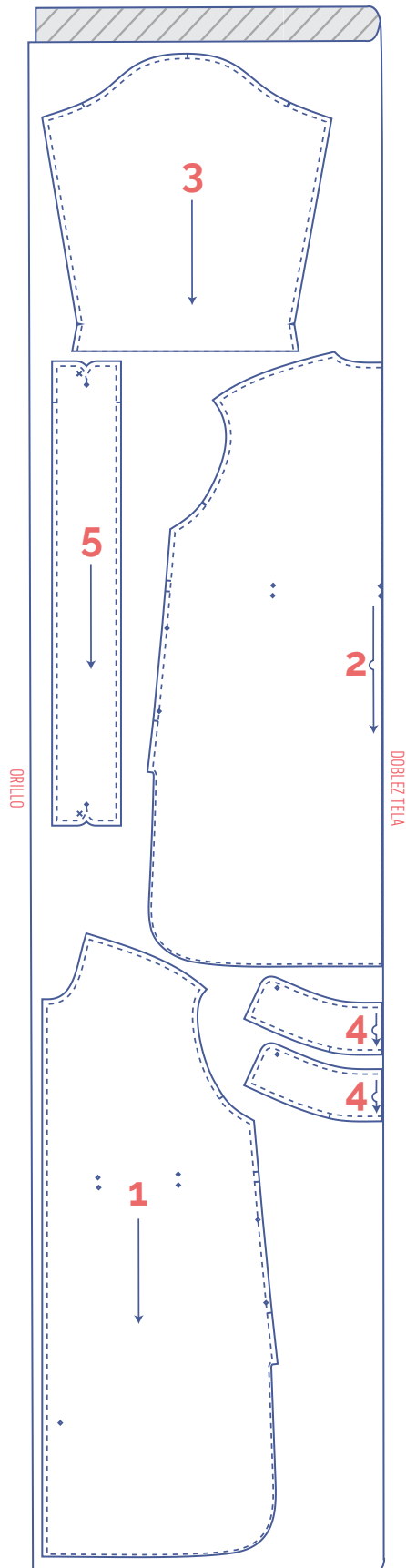

IMPORTANTE

La pieza 5 solo la necesitas una vez.

tela 2

XS - XL

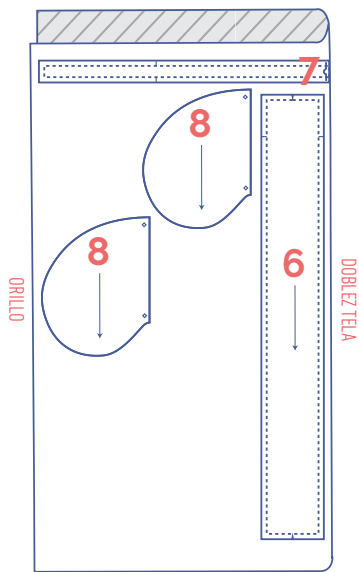

IMPORTANTE

La pieza 6 solo la necesitas una vez.

XXL - XXXL

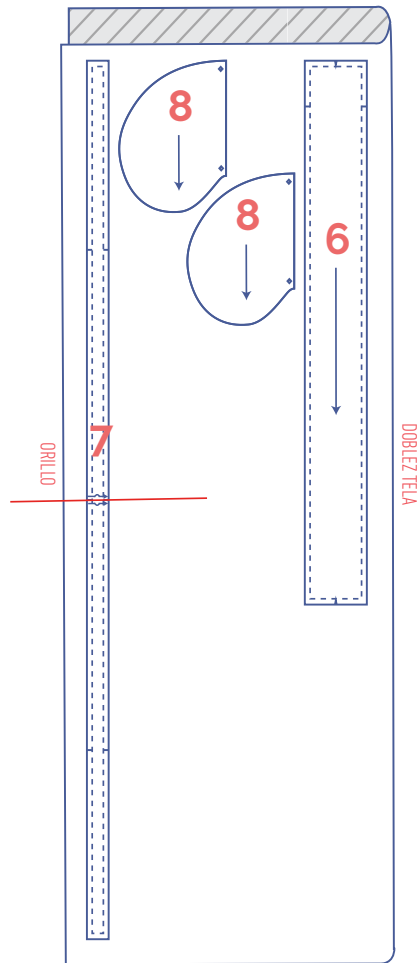

IMPORTANTE

Las piezas 6 y 7 solo las necesitas una vez.

marca las piezas del patrón



corta el papel y la tela en los siguientes puntos



un corte



doble corte



muesca en V



marca los siguientes puntos con un hilván



punto central



botones

confección



El método utilizado para los acabados de la prenda dependerá del tejido empleado. Las piezas se cosen siempre con los derechos enfrentados, a menos que se indique lo contrario.

D delantero

T trasero

CD centro delantero

CT centro trasero

DD delantero derecho ●

DI delantero izquierdo ●

□ derecho

▨ revés

■ tela 2

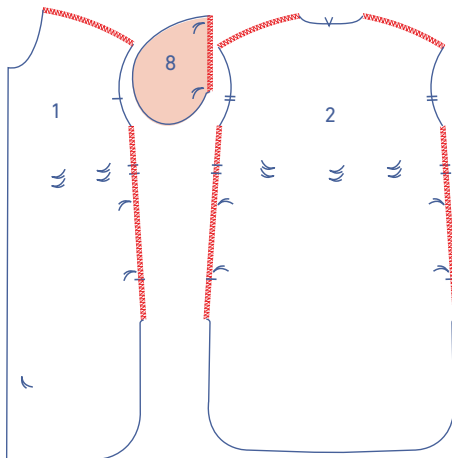

1

Remata los hombros y costados de delantero (1) y trasero (2) y los lados rectos de los bolsillos (8) con puntada overlock.

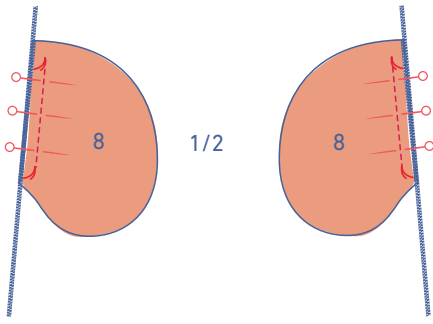

Sujeta con alfileres los lados rectos de cada pieza de bolsillo a las costuras laterales de delantero y trasero, haciendo coincidir los hilvanes. Cose entre los hilvanes.

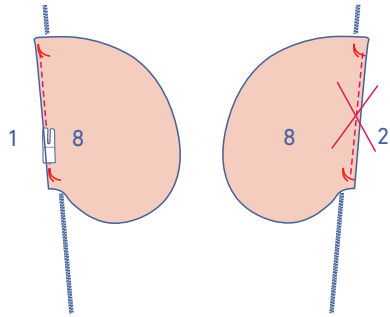

Dobla el bolsillo del delantero y el margen de costura y cose el bolsillo al margen de costura de debajo. (Omite este paso para la parte trasera).

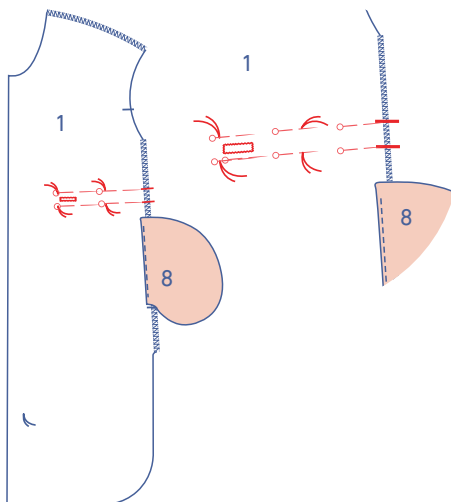

Une los hilvanes del delantero con alfileres. Estas líneas forman el contorno de la jareta.

Haz un ojal en cada pieza delantera para poder pasar el cordón más tarde. Los ojales tienen que quedar centrados y confeccionarse justo antes del inicio y el final de la jareta.

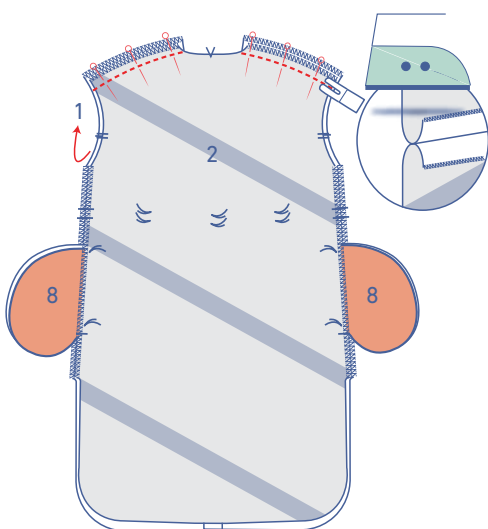

2

Sujeta con alfileres y cose los hombros. Plancha las costuras abiertas.

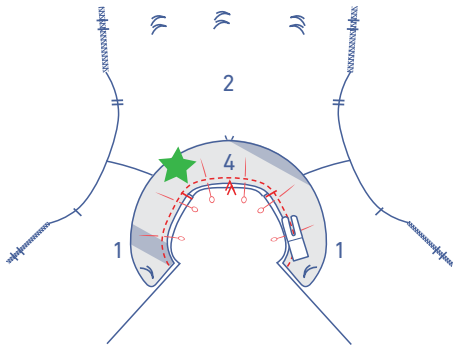

Sujeta con alfileres y cose uno de los cuellos a delantero y trasero. Indicamos este cuello con una estrella verde.



Plancha las costuras hacia el cuello.

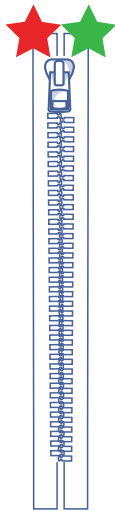

3

Coloca la cremallera con el derecho hacia arriba.

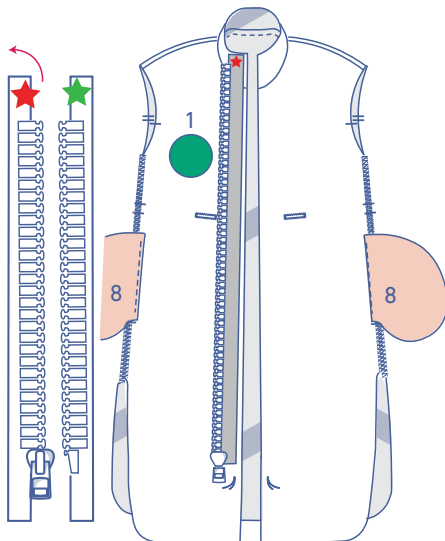

Dobla la cinta de cremallera con la estrella roja hacia la izquierda, sobre el DD.

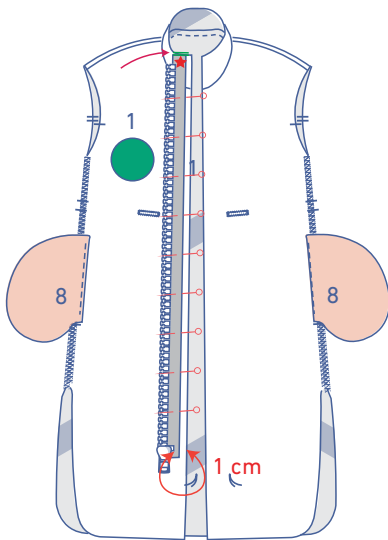

Sujeta con alfileres la cinta de cremallera de manera que el medio de la cinta de cremallera esté a 1 cm de distancia del borde. La parte superior de la cremallera debe estar al mismo nivel que la parte superior del cuello.

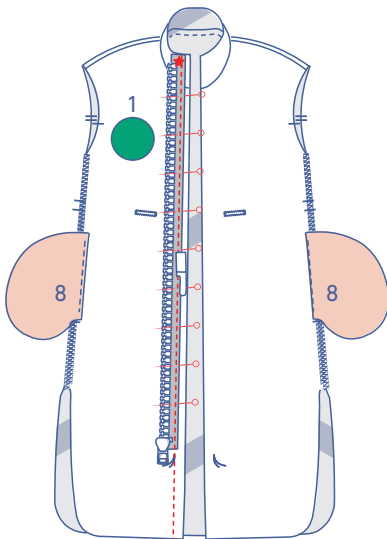

Cose con un prensatelas de cremallera o estrecho. Cose todo hasta llegar al bajo.

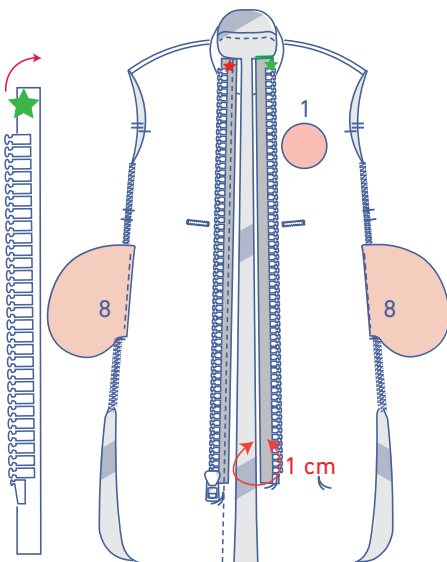

Gira la cinta de cremallera con la estrella verde hacia la derecha, sobre el DI. El medio de la cinta de cremallera debe estar a 1 cm de distancia del borde. La parte superior de la cremallera debe quedar al mismo nivel que el borde del cuello.

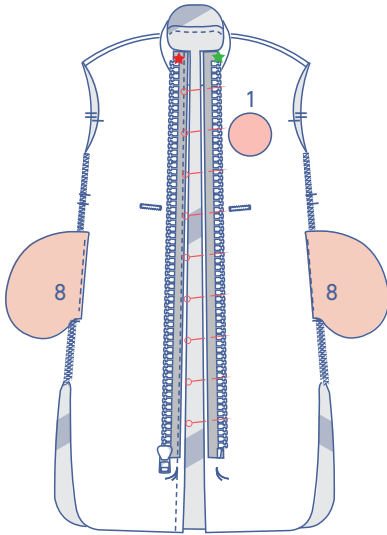

Sujeta temporalmente con alfileres la cremallera en esa posición.

4

Dobla el forro de cremallera (6) por la mitad, uniendo los lados largos y encarando el derecho de la tela.

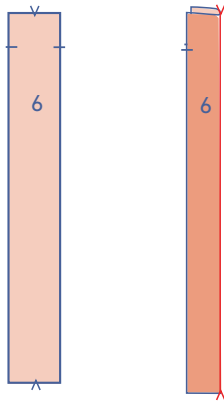

Sujeta con alfileres y cose los extremos cortos.

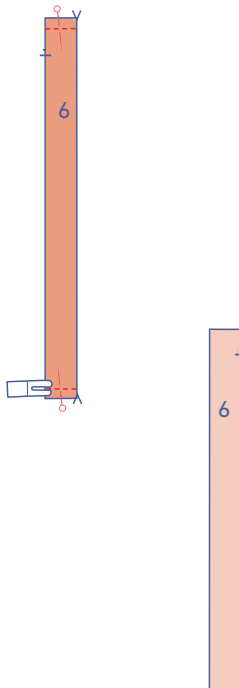

Vuelve el forro de cremallera del derecho.

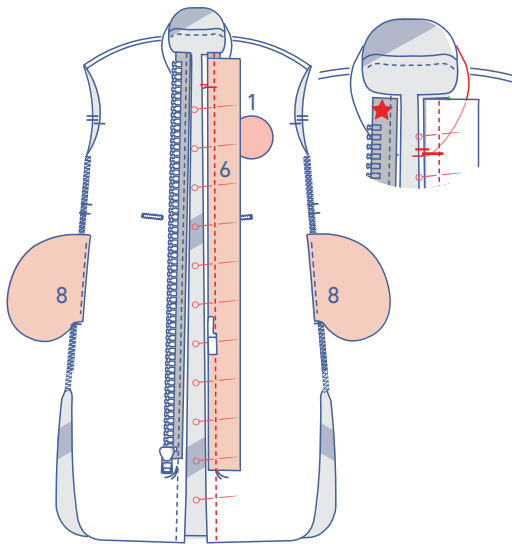

Sujeta con alfileres el forro de cremallera encima de la cremallera del DI. El piquete simple de la parte superior debe quedar alineado con la costura de cuello. Cose con un prensatelas de cremallera o estrecho. Cose hasta llegar al bajo.

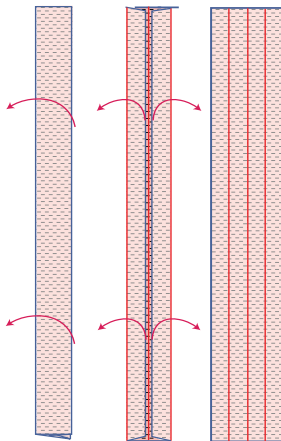

5

Abre las dos piezas de cinta al bias para el CD.

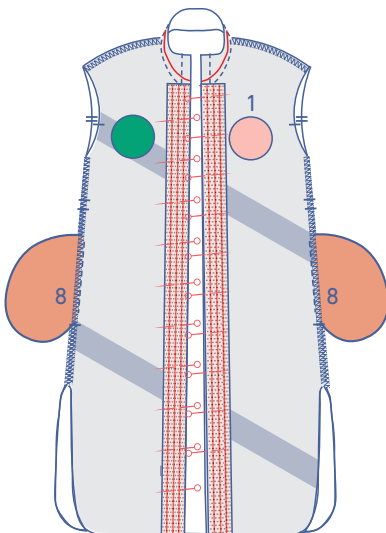

Sujeta con alfileres el borde de la cinta al bias al borde del DD + cinta de cremallera y al DI + cinta de cremallera + forro de cremallera por el revés. Los extremos de la cinta al bias deben quedar alineados con la costura de cuello + delantero de la parte superior.

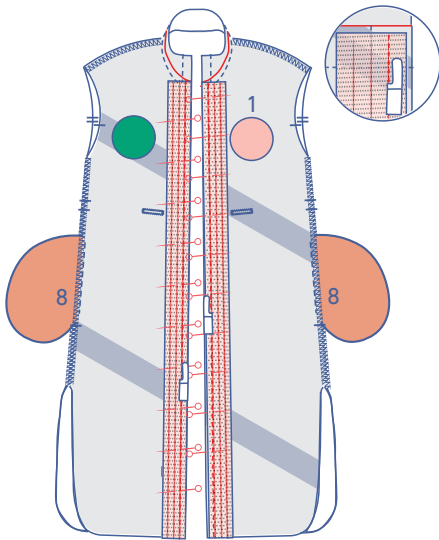

Cose por la primera línea de pliegue con un prensatelas de cremallera o estrecho.

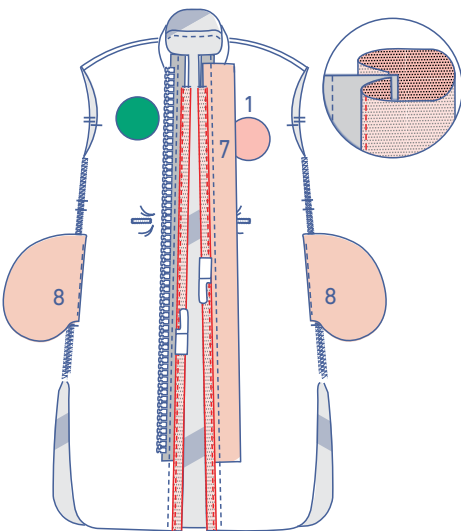

Dobla la cinta al bias hacia el derecho por la línea del centro. Cose junto al borde con un prensatelas de cremallera o estrecho.

6

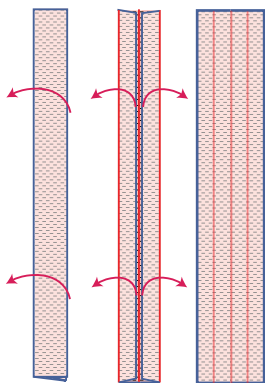

Abre la cinta al bias para la parte inferior del cuello.

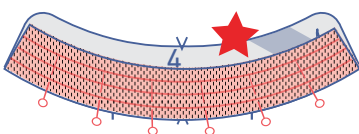

Sujeta con alfileres el borde a la parte inferior de la otra pieza de cuello por el revés. Hemos indicado este cuello con una estrella roja.

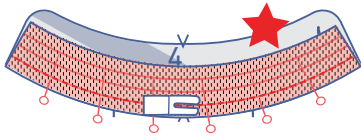

Cose la cinta al bias por la primera línea de pliegue.

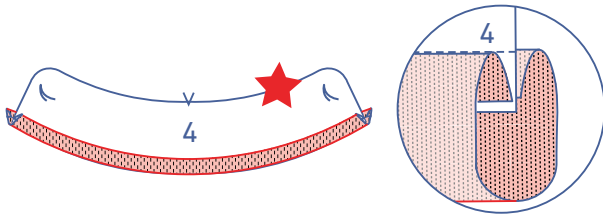

Dobla la cinta al bias hacia el derecho del cuello por la línea del centro.

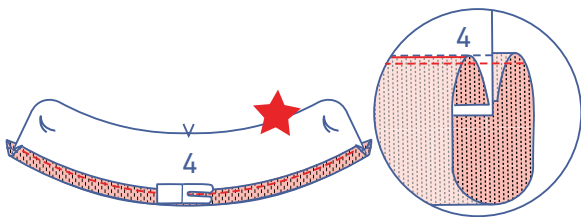

Cose la cinta al bias junto al borde.

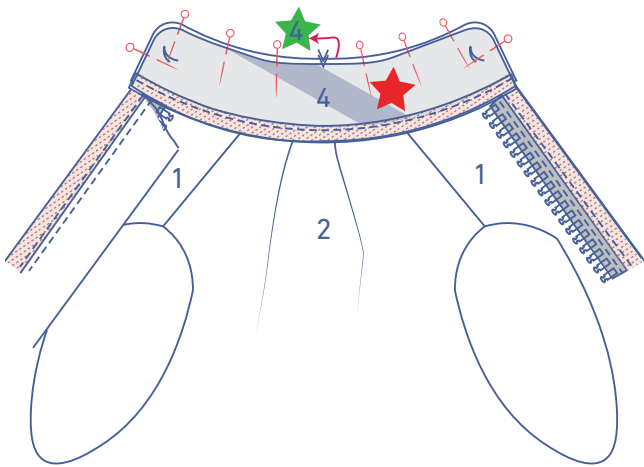

Sujeta el cuello inferior (cuello con la estrella roja) al cuello superior (cuello con la estrella verde). La cinta de cremallera debe quedar entre las dos capas de tela, con los dientes de la cremallera hacia la costura lateral.

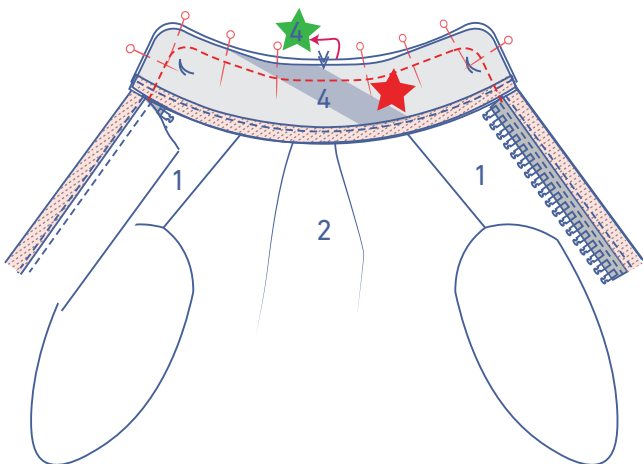

Cose el contorno de los cuellos.

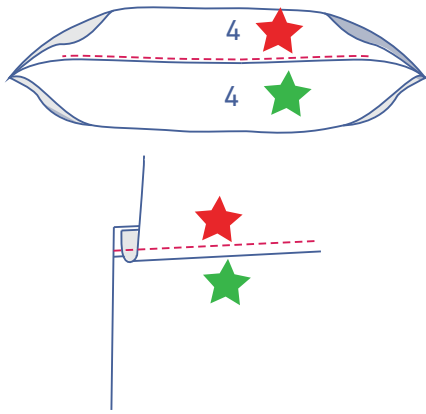

Dobla el cuello indicado y el margen de costura y cose el cuello al margen de costura de debajo, junto al borde. Cose hasta donde puedas.

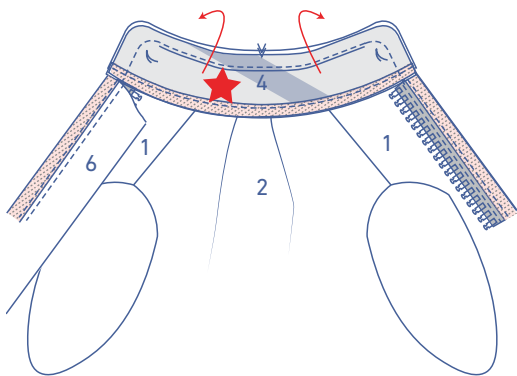

Dobla el cuello indicado hacia el revés

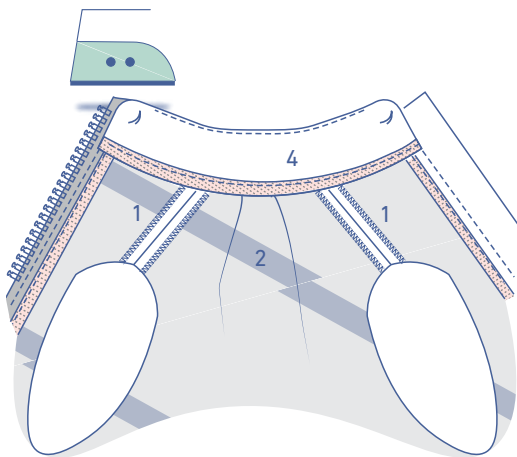

y plancha bien plano.

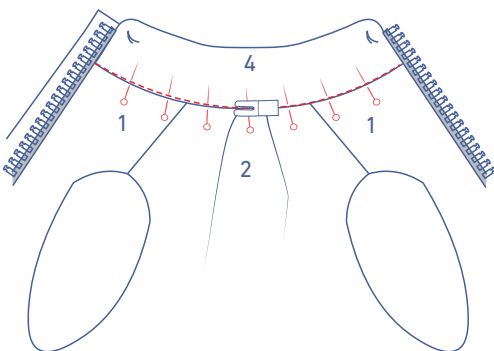

Sujeta con alfileres los cuellos juntos por el derecho. Cose por la costura de montaje.

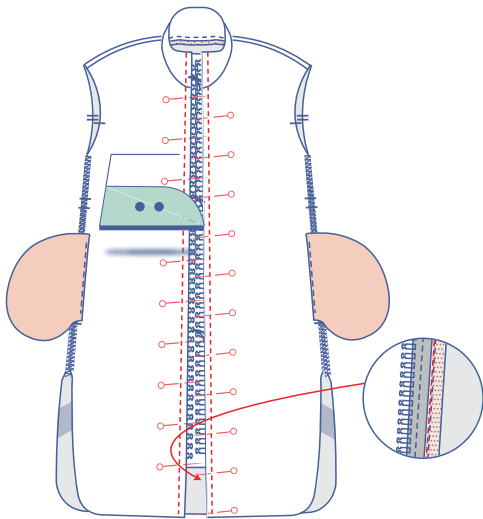

Plancha la cinta de cremallera hacia el revés. Sujeta con alfileres por el derecho de la prenda. Pasa un pespunte a una distancia del ancho del prensatelas del borde doblado.

7

Dobla la tapeta de cremallera (5) por la mitad, uniendo los lados largos y encarando el derecho de la tela.

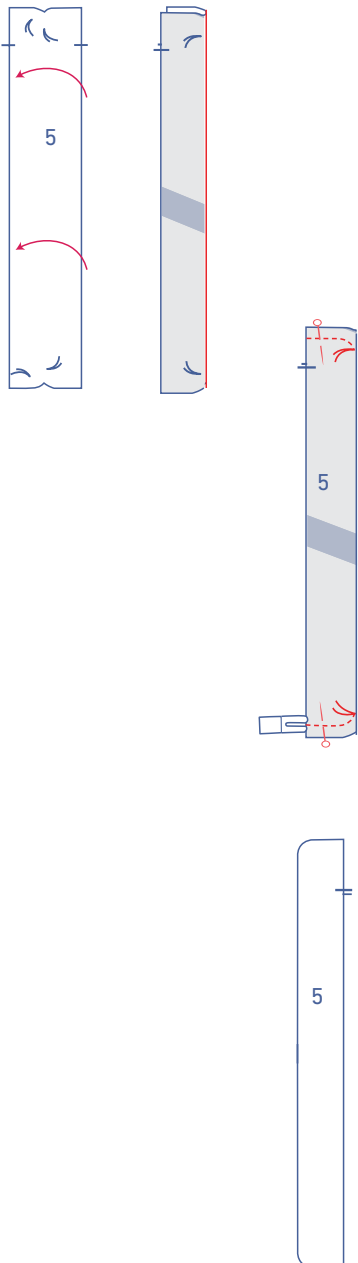

Sujeta con alfileres y cose los extremos cortos curvos hasta el hilván.

Vuelve del derecho de manera que el revés de la tela quede encarado.

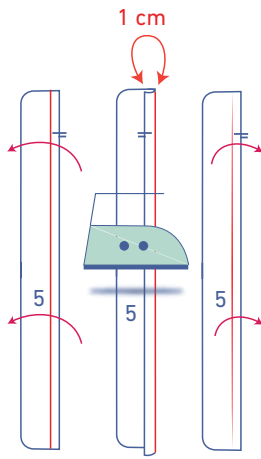

Plancha 1 cm del borde sin rematar hacia el revés para crear una línea de pliegue. Vuelve a abrir.

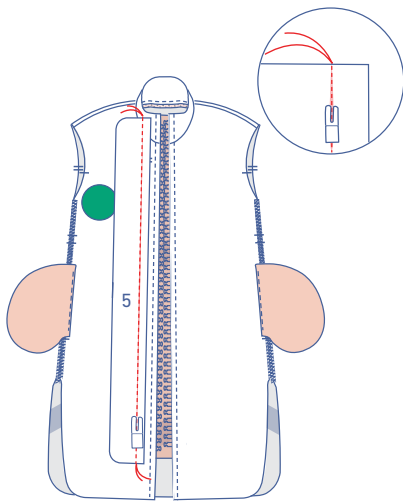

Sujeta con alfileres la tapeta de cremallera al DD entre los hivanos indicados. Cuando lo hayas hecho, el lado derecho de la tapeta de cremallera debería estar hacia abajo. Cose por la línea de pliegue.

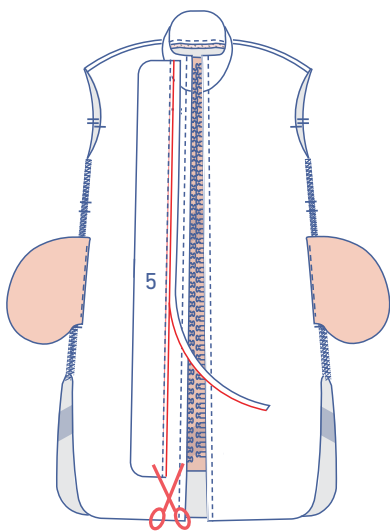

Corta el margen de costura.

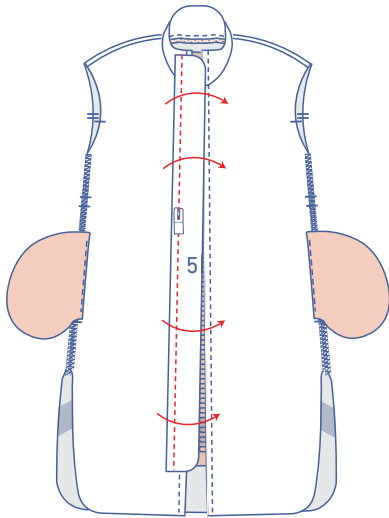

Dobla la tapeta de cremallera sobre el margen de costura recortado. Cose en esa posición a una distancia del ancho del prensatelas de la costura.

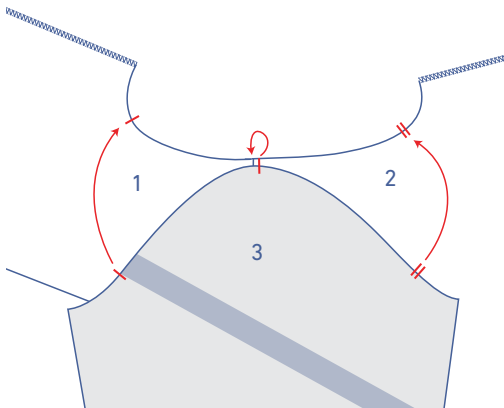

8

Sujeta con alfileres la parte superior de la manga (3) (= cabeza de la manga) a la sisa, haciendo coincidir los piquetes. El piquete simple indica el delantero y el doble el trasero. El piquete de la parte superior debe quedar alineado con la costura de hombros.

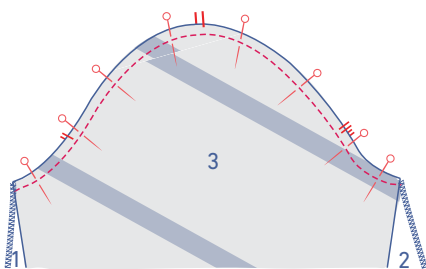

Cose.

Pule las costuras con puntada overlock.

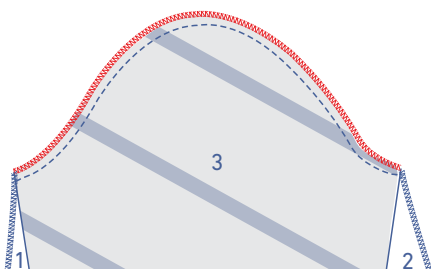

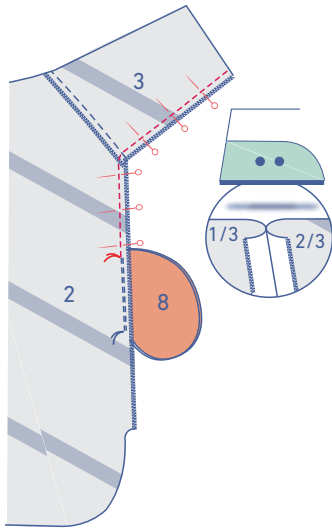

Sujeta con alfileres y cose la parte inferior de brazos y costados hasta el hilván que indica la parte superior de la abertura del bolsillo.

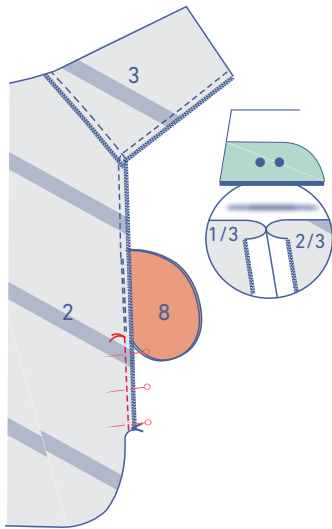

A continuación, cose a partir del siguiente hilván hasta la abertura. Plancha las costuras abiertas.

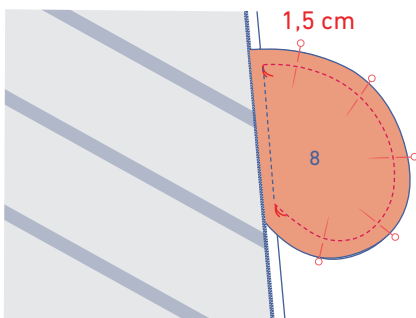

Sujeta con alfileres y cose el contorno de las piezas de bolsillo a 1,5 cm.

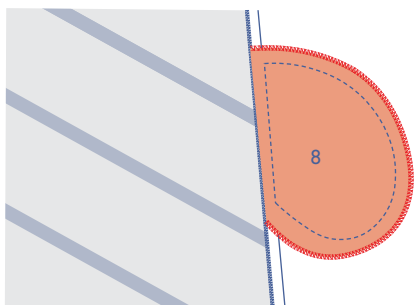

Pule las costuras con puntada overlock.

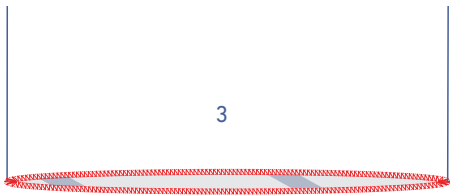

Remata el bajo de la manga con puntada overlock.

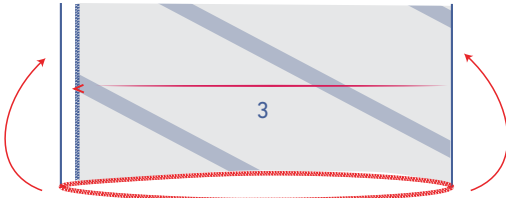

Plancha el margen de costura del dobladillo por las marcas en V

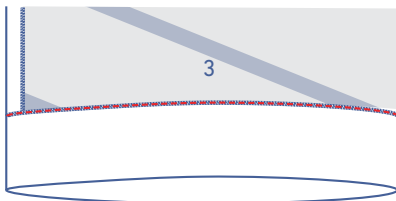

y cose.

9

Abre completamente la cinta al bias para el bajo y plancha.

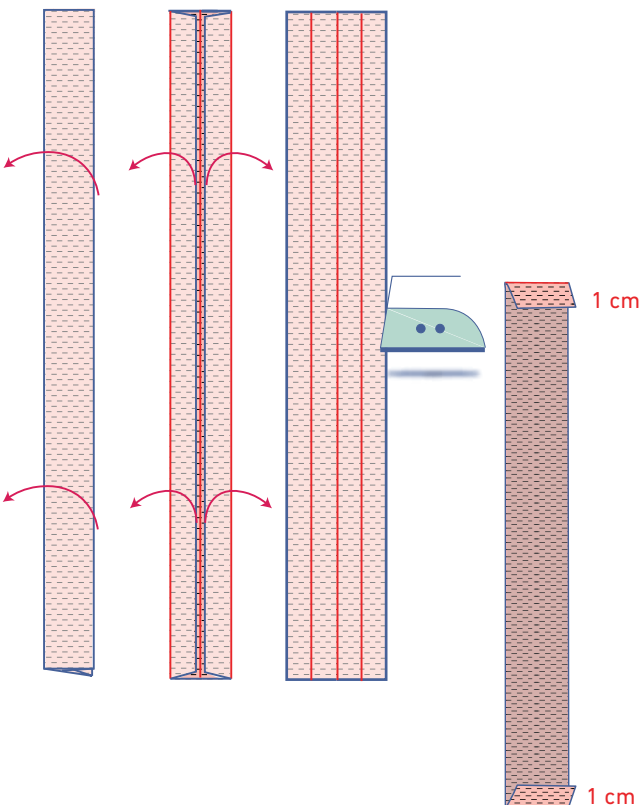

Plancha los extremos cortos de la cinta al bias 1 cm hacia el revés.

Plancha la cinta al bias por la mitad, uniendo los lados largos y encarando el revés de la tela.

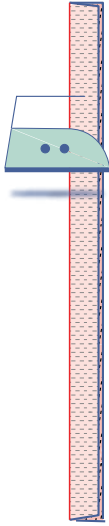

Sujeta con alfileres los bordes de la cinta al bias al bajo por el derecho de la prenda. Los extremos cortos planchados deben coincidir con el CT. Cose a 0,5 cm del borde.

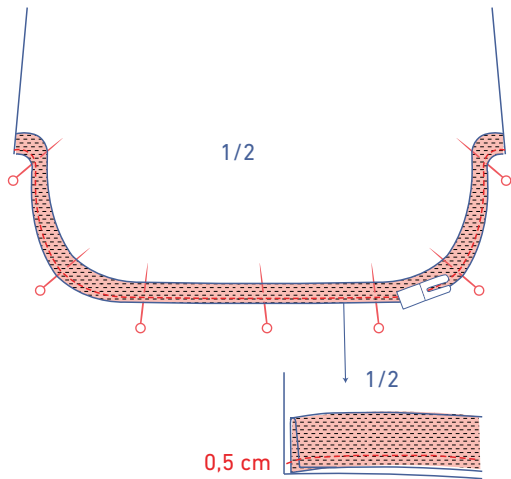

Dobla la cinta al bias y el margen de costura hacia abajo y cose la cinta al bias al margen de costura de debajo, junto a la costura.

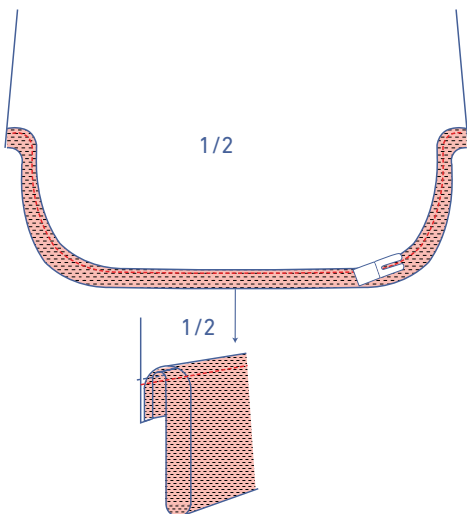

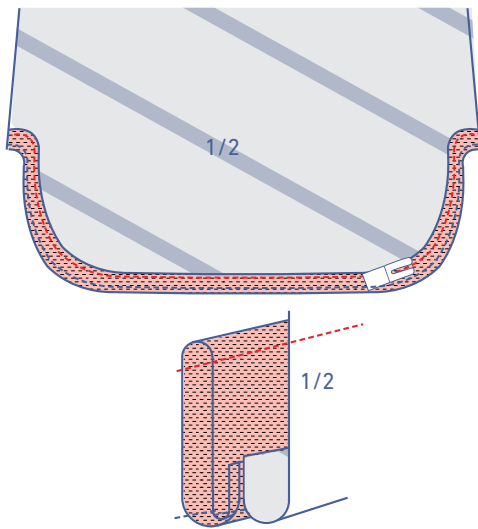

Dobla la cinta al bias completamente hacia el revés y cose en esa posición junto al borde.

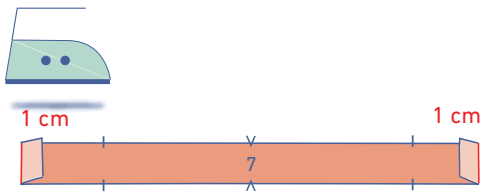

10

Plancha los extremos cortos de la jareta (7) 1 cm hacia el revés.

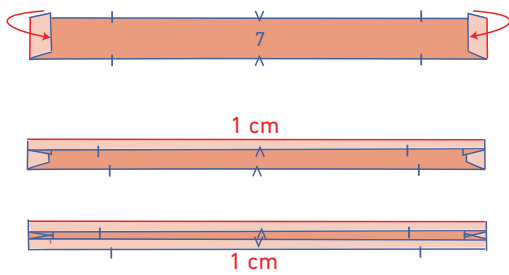

Plancha los lados largos 1 cm hacia el revés.

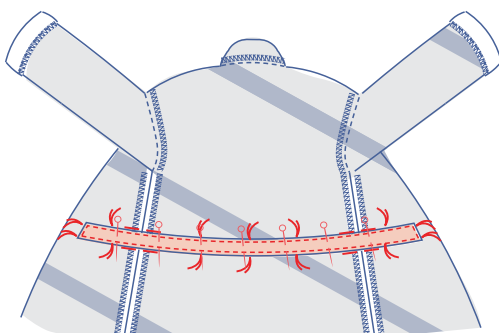

Sujeta con alfileres la jareta al revés del abrigo en el lugar indicado. Cose la jareta en esa posición junto al borde.

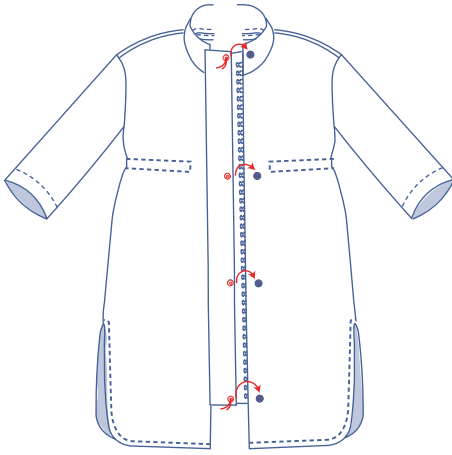

11

Coloca los botones a presión en la posición indicada.

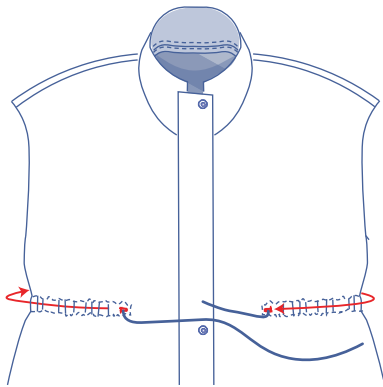

Introduce el cordón en la jareta por los ojales del CD.