

Doris by Fibre ⚡ood



Doris by Fibre



32 - 60

Un buen vestido puede alegrarte el día... Y Doris te dará un estilo increíble. Las mangas de este sencillo vestido recto de cuello redondo acapararán todas las miradas. Las mangas tienen doble capa y la manga interior, más corta, tira de la exterior hacia dentro creando un efecto globo perfecto. Otros detalles que vale la pena mencionar son las pinzas del pecho, una abertura en el bajo de la costura central trasera para mayor comodidad al caminar... ¡Solo tienes que meterte el vestido por la cabeza y listo! El largo depende de ti y el cinturón es opcional.

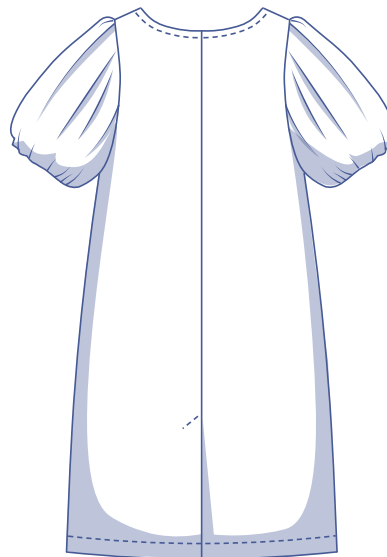
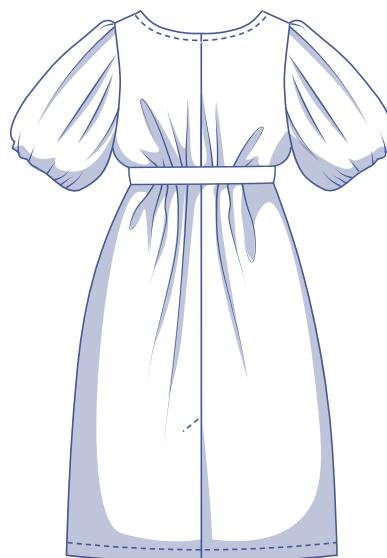
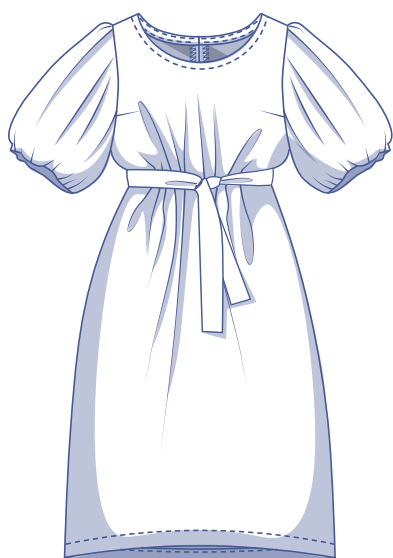

guía de tallas (en cm)

talla	32	34	36	38	40	42	44	46	48	50	52	54	56	58	60
altura	160	164	166	167	168	169	170	171	172	172	172	172	172	172	172
CP (contorno pecho)	76	80	84	88	92	96	100	104	110	116	122	128	134	140	146
CI (contorno cintura)	66	68	70	74	78	82	84	88	94,5	101	107,5	114	120,5	127	133,5
CA (contorno cadera)	86	90	94	97	100	103	106	109	115	120	125	130	135	140	145

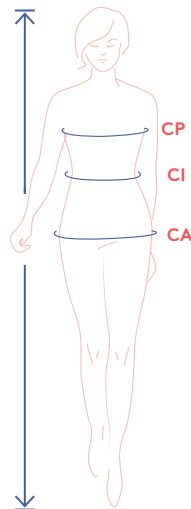

Elige la talla en función de tu **medida de contorno de pecho**. Si las medidas de cintura y cadera son mayores que las de la guía de tallas, mira en la siguiente tabla para ver si son lo suficientemente amplias o necesitas alterar el patrón. Es fácil. Solo tienes que trazar la línea por una talla en vez de por la otra.

medidas del patrón (en cm)

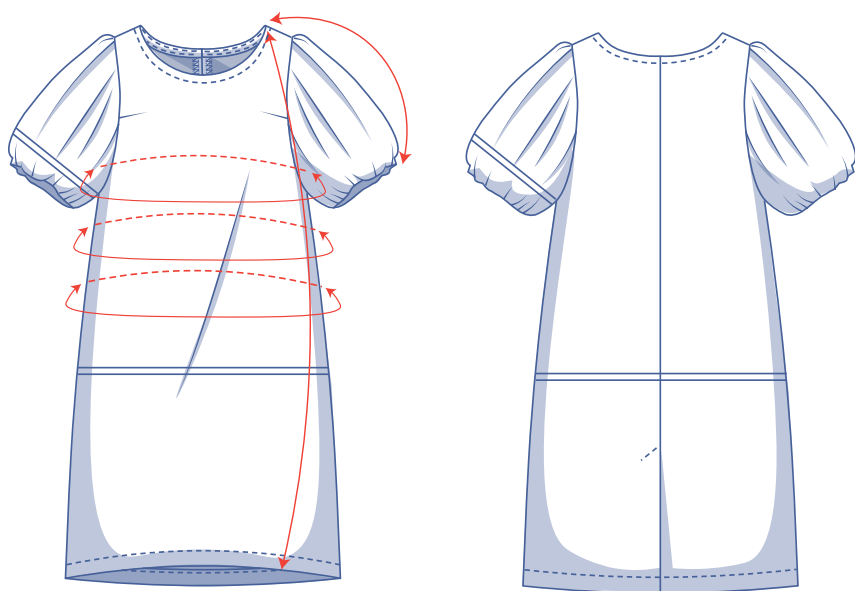

== acorta o alarga el patrón por aquí

Las medidas de esta tabla son las medidas del patrón según el tejido utilizado y sirven como referencia. Se ha añadido holgura a las medidas de ancho (sobre las medidas exactas del cuerpo) para conseguir un ajuste más cómodo. Doris está diseñado para tener un corte **suelto**.

talla	32	34	36	38	40	42	44	46	48	50	52	54	56	58	60
largo	113,75	114,25	115	115,5	116	116,5	119	119,75	123,5	124,25	125	125,75	126,75	127,5	128,25
largo manga*	41	41,5	42	42,5	43	43,25	43,75	44,25	45,75	46,25	46,75	47,25	48	48,5	49
contorno pecho	85	89	93	97	101	105	109	113	119	125	131	137	143	149	155
contorno cintura	86,75	90,75	94,75	98,75	102,75	106,75	110,75	114,75	120,75	126,75	132,75	138,75	144,75	150,75	156,75
contorno cadera	89,5	93,5	97,5	101,5	105,5	109,5	113,5	117,5	123,5	129,5	135,5	141,5	147,5	153,5	159,5

* Incluye largo de hombro.

Compara las medidas indicadas con las medidas tomadas o deseadas. **Alarga** o **acorta** el vestido y/o las mangas cortando las piezas del patrón por las líneas dobles. Después, aumenta la distancia entre las piezas cortadas (para alargar) o superpón las piezas (para acortar). Asegúrate de que las líneas CD y CT y las costuras laterales están bien rectas.



IMPORTANTE

Adapta la cantidad de tela en base a estas alteraciones.

materiales



- Hilo
- Entretela termoadhesiva: máx. 45 cm
- Tela: ver tabla

tela		32	34	36	38	40	42	44	46	48	50	52	54	56	58	60
tela de 110 cm de ancho	cm	300	375	375	380	380	385	390	395	410	415	420	425	460	465	470
tela de 140 cm de ancho	cm	275	280	280	285	290	290	345	355	365	370	375	400	400	405	415

Los planos de corte correspondientes se encuentran en la página 6 de estas instrucciones de costura.

telas recomendadas



Doris queda precioso en una amplia variedad de telas, desde las ligeras con caída fluida hasta otras más rígidas y pesadas. Elige la tela en función del resultado que busques. Aquellas que quieran llamar más la atención pueden optar por pana, denim, popelín o piel. Para las que buscan un look más discreto les irá bien algo más sencillo, es decir, una tela con caída fluida y sin demasiada textura como la viscosa (crepé), tencel, satén, etc. ¿Liso o estampado? ¡Con Doris todo vale!

Proud to be #Sewista

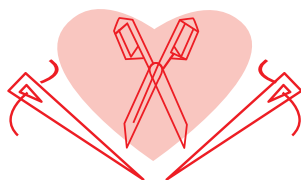

piezas y márgenes de costura (en cm)

Para coser la prenda como se describe en las instrucciones debes dibujar el margen de costura alrededor de las piezas del patrón, en el papel, antes de cortar la tela. Si estás usando un patrón en PDF, puedes imprimir el patrón con o sin margen de costura.

Para más información, mira el [vídeo](#).

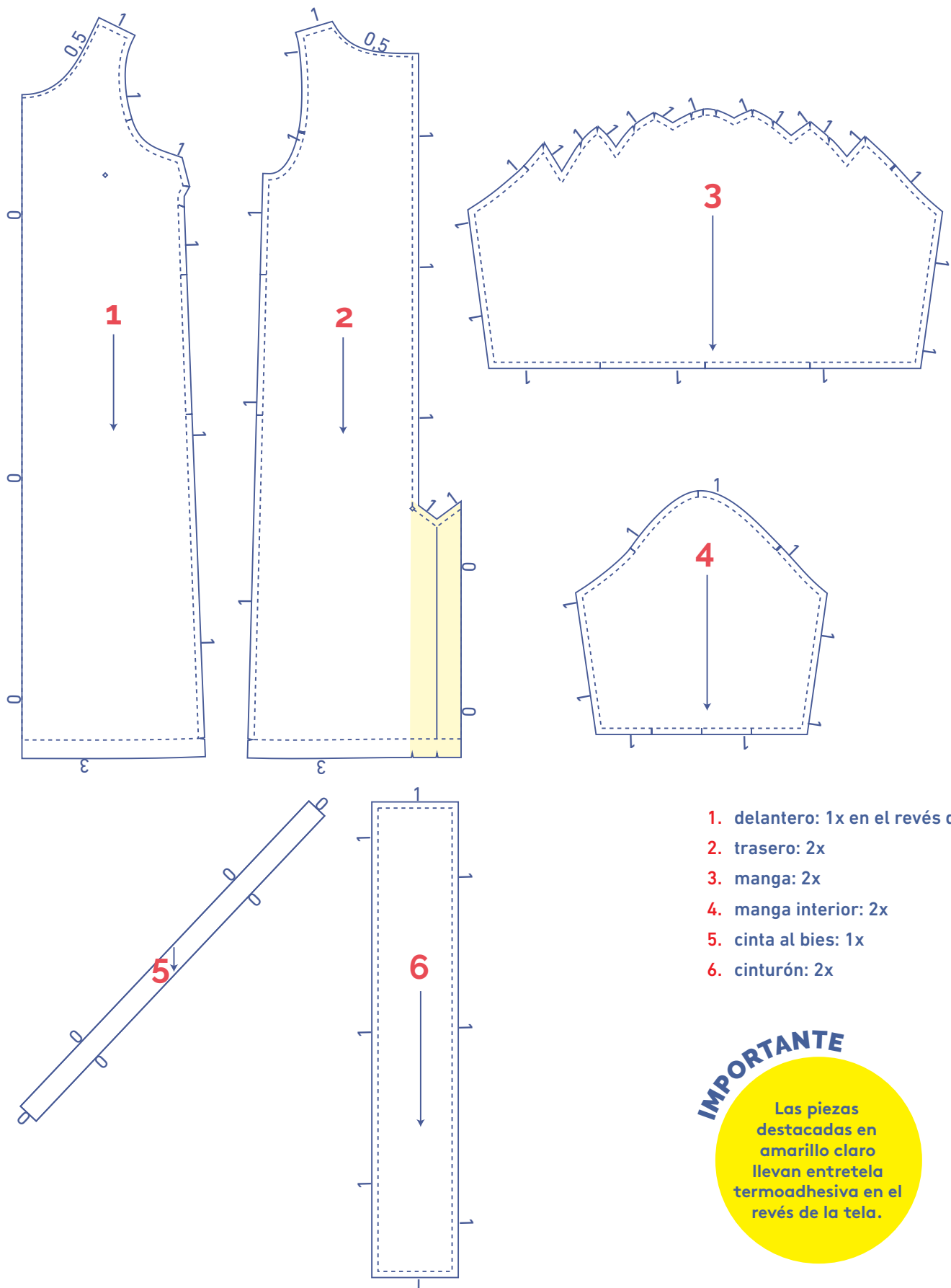

1. delantero: 1x en el revés de la tela
2. trasero: 2x
3. manga: 2x
4. manga interior: 2x
5. cinta al bias: 1x
6. cinturón: 2x

IMPORTANTE

Las piezas destacadas en amarillo claro llevan entretela termoadhesiva en el revés de la tela.

plano de corte – telas lisas
tela de 110 cm de ancho

32

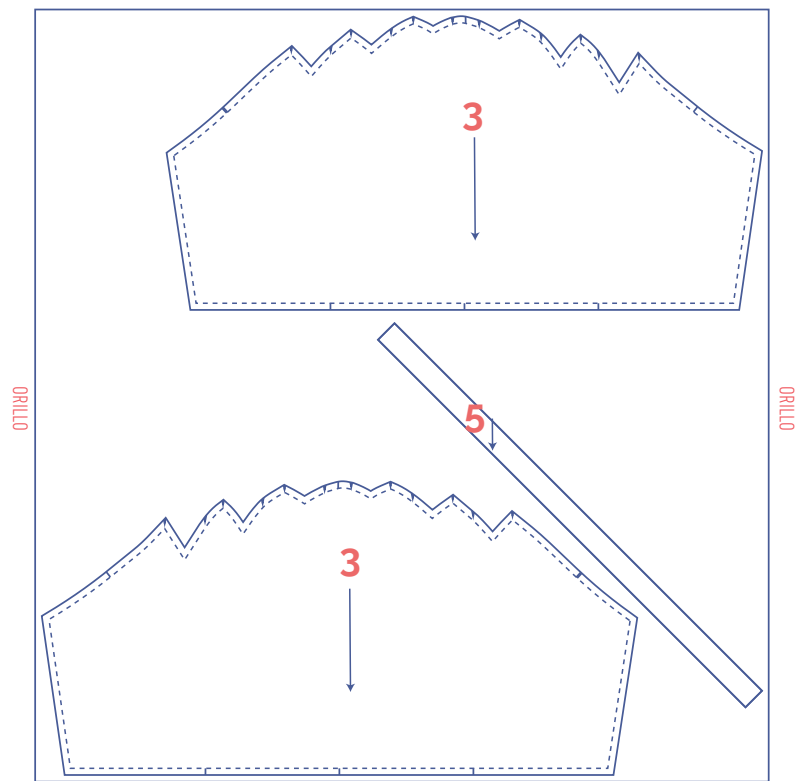
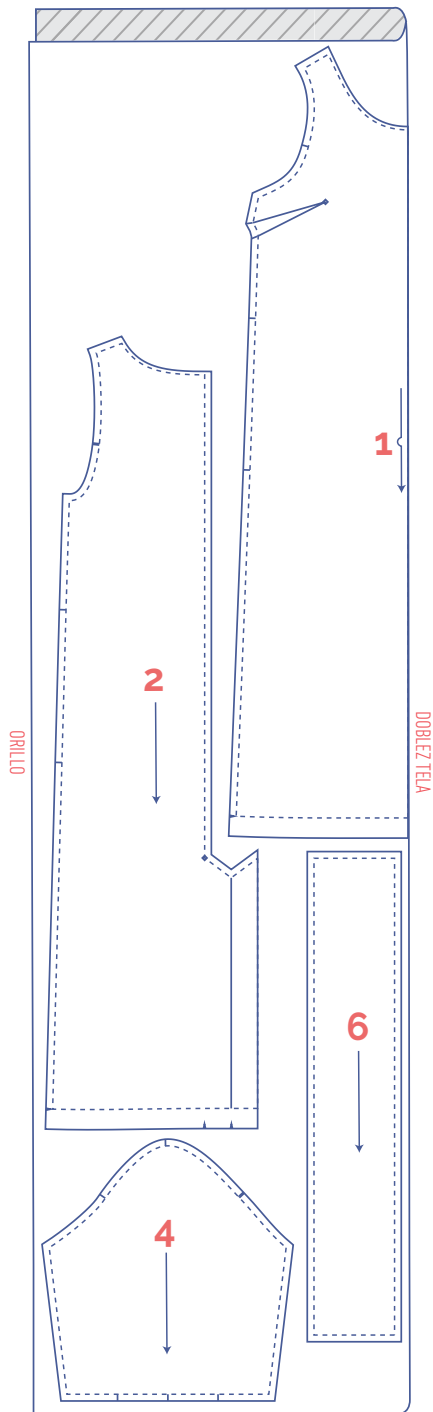

plano de corte – telas lisas
tela de 110 cm de ancho

34 - 54

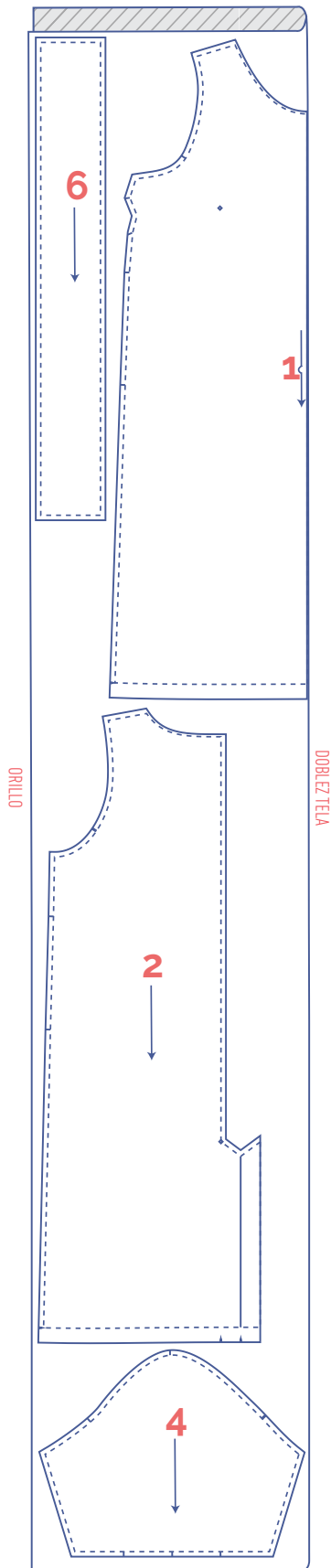

+

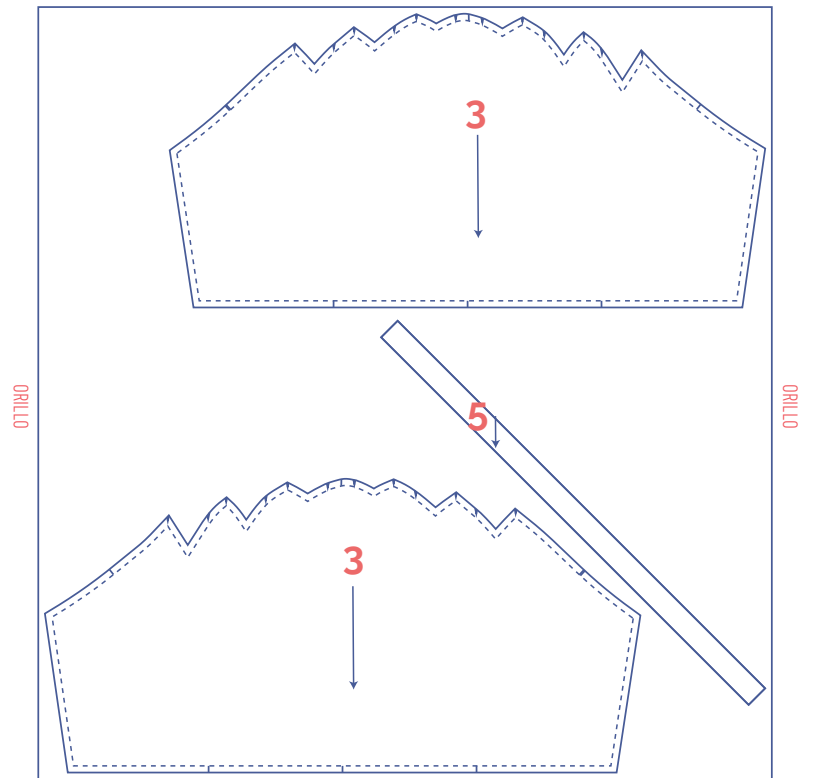

plano de corte – telas lisas
tela de 110 cm de ancho

56 - 60

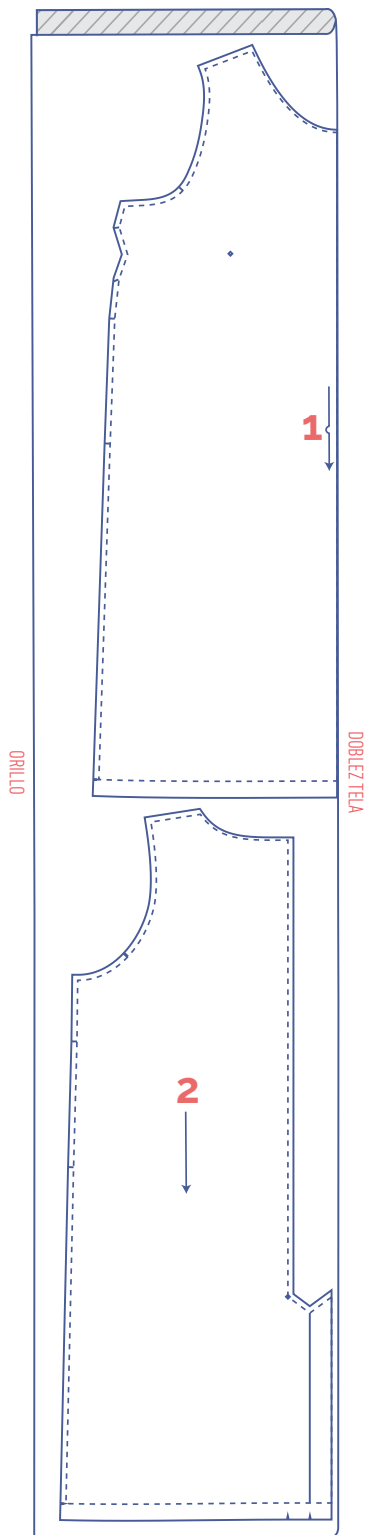

+

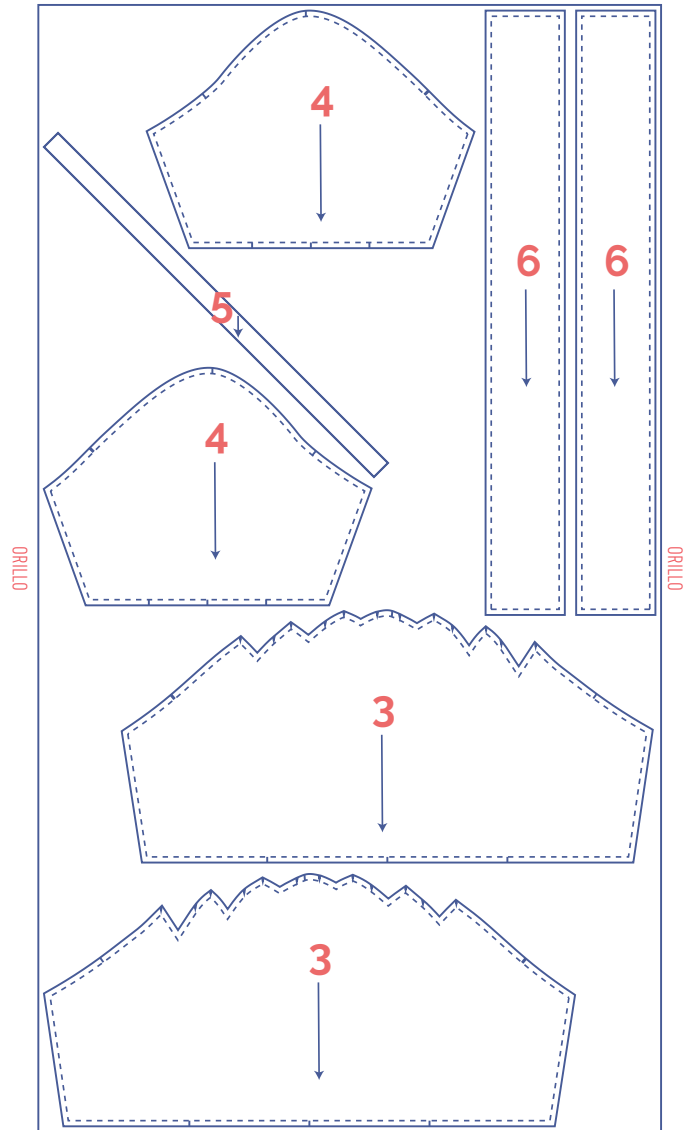

plano de corte – telas lisas
tela de 140 cm de ancho

32 - 42

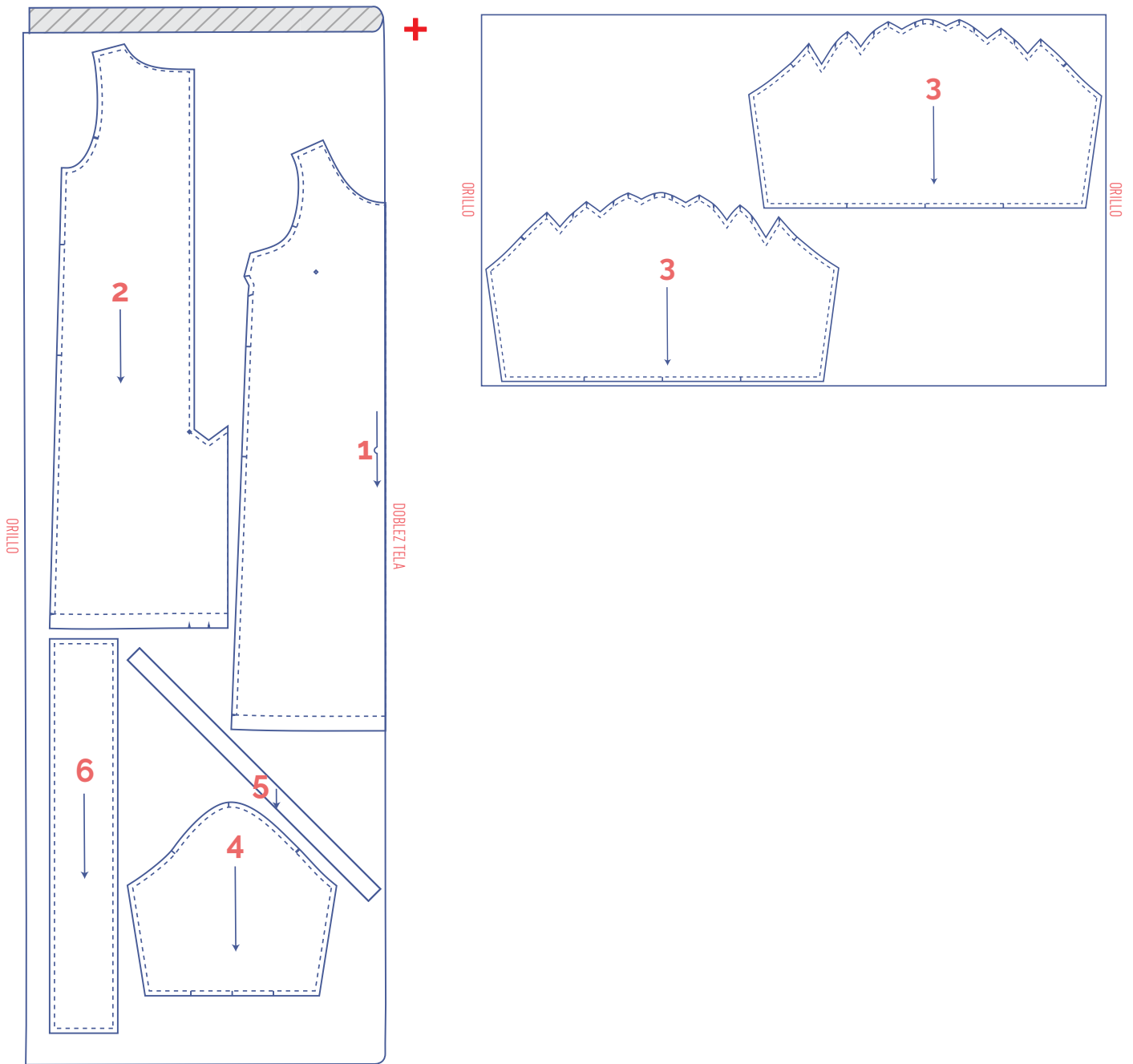

IMPORTANTE

Solo necesitas una pieza 5.

plano de corte – telas lisas
tela de 140 cm de ancho

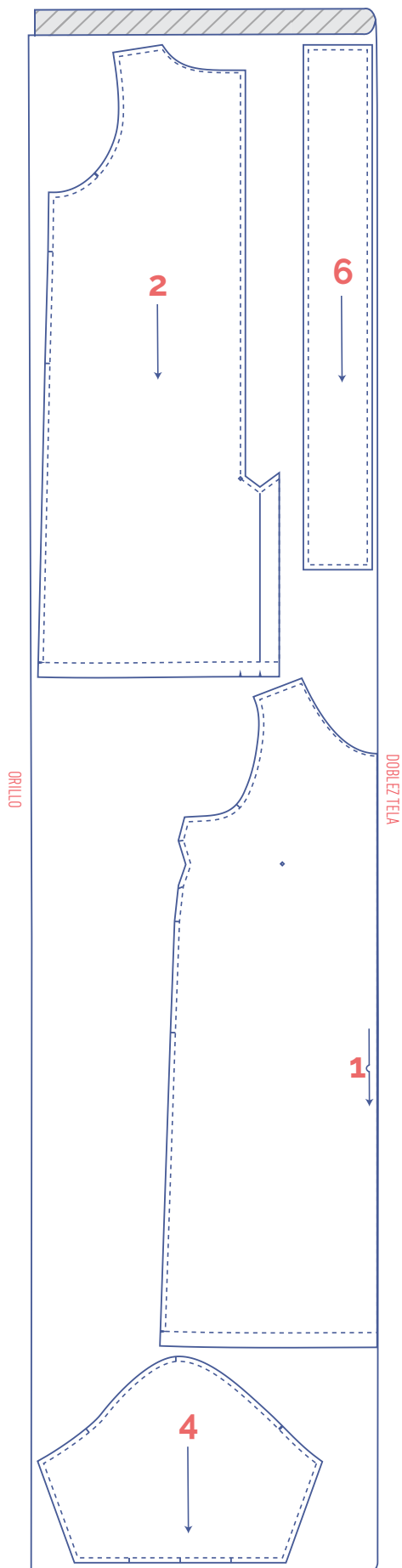

44 - 60

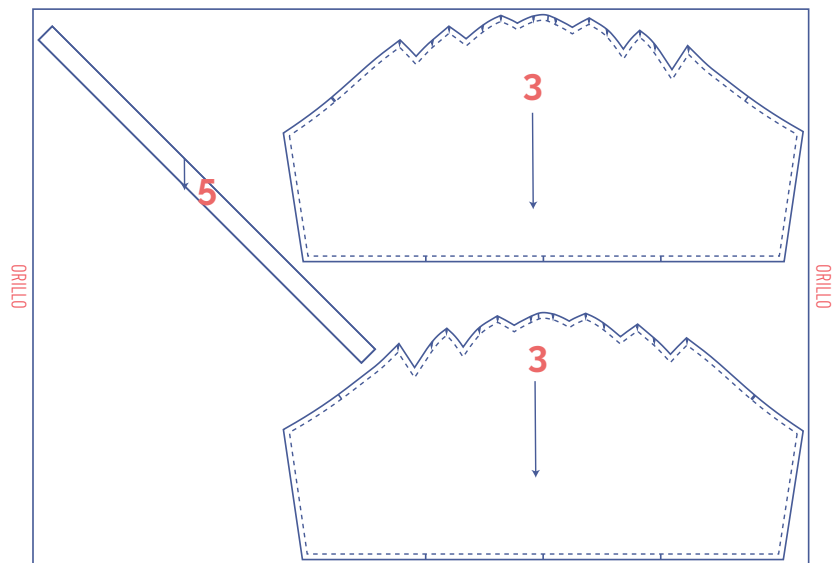

+



marca las piezas del patrón

	corta el papel y la tela en los siguientes puntos
	un corte
	doble corte
V	muesca en V
	marca los siguientes puntos con un hilván
	punto central

confección



El método utilizado para los acabados de la prenda dependerá del tejido empleado. Las piezas se cosen siempre con los derechos enfrentados, a menos que se indique lo contrario.

D delantero

T trasero

TD trasero derecho

TI trasero izquierdo

CD centro delantero

CT centro trasero

□ derecho

▨ revés

▨ entretela termoadhesiva

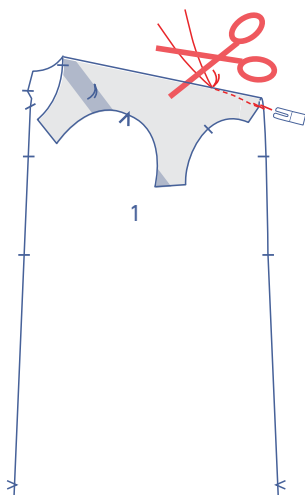
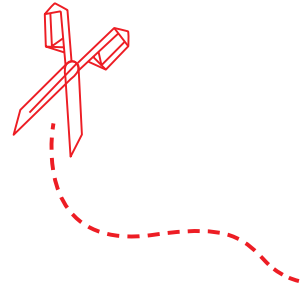

1

Alinea los piquetes de la costura de costado del delantero (1) enfrentando el derecho de la tela. Cose la pinza en dirección al hilván con una línea ligeramente curva. Cose hasta pasar el hilván, de forma que habrás cosido más allá de la tela. Corta los hilos y haz un nudo.

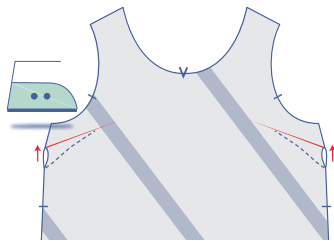

Da la vuelta al delantero para que el derecho quede boca abajo. Plancha la pinza de pecho o francesa hacia arriba.

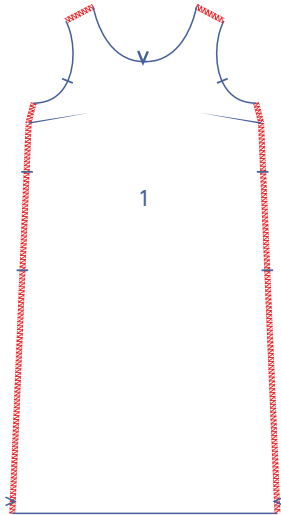

Remata los bordes indicados con puntada overlock.

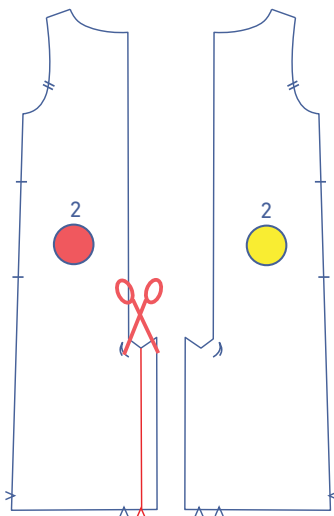

2

Coloca ambas piezas traseras (2) frente a ti, con el derecho hacia arriba. Corta una parte de la vista de la abertura del TI por la línea de corte indicada.

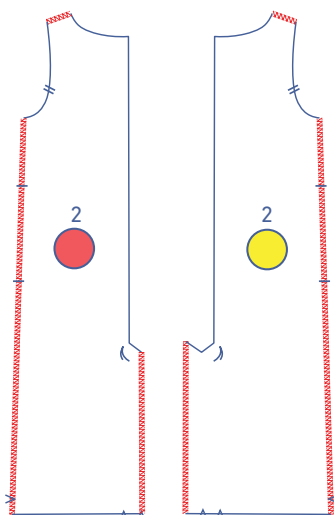

Remata los hombros, los costados y los bordes rectos de la vista con puntada overlock.

Dobla la vista del TD hacia el derecho por las marcas en V como se muestra.

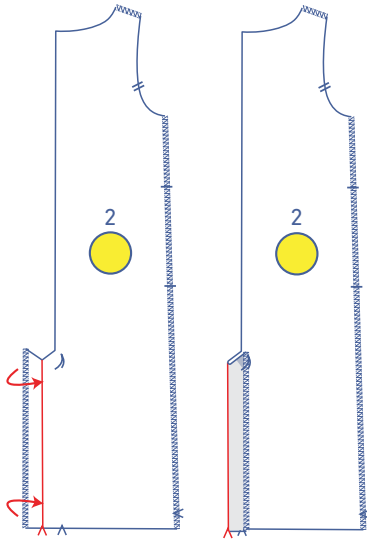

Cose en horizontal a 3 cm del bajo.

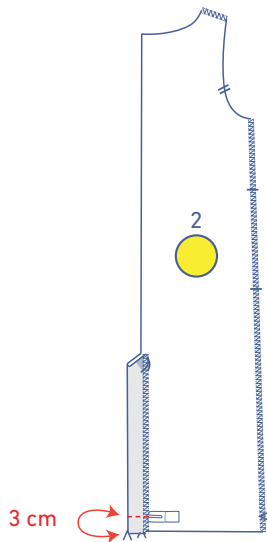

Dobla la vista hacia el revés.

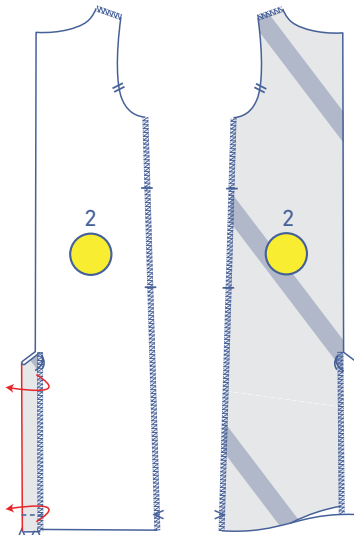

Dobla la vista del TI hacia el derecho del TI por las marcas en V del bajo.

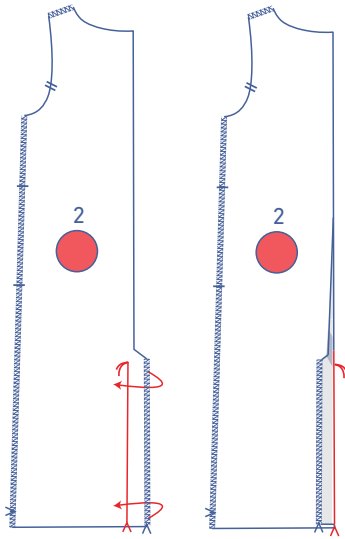

Cose en horizontal a 3 cm del bajo.

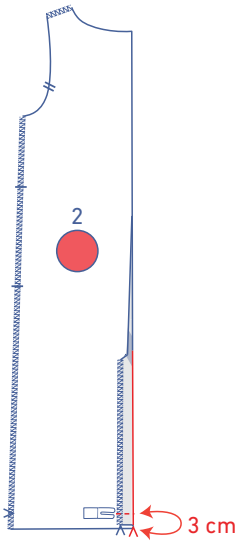

Dobla la vista hacia el revés.

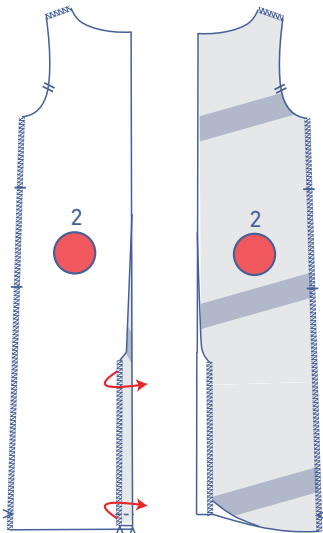

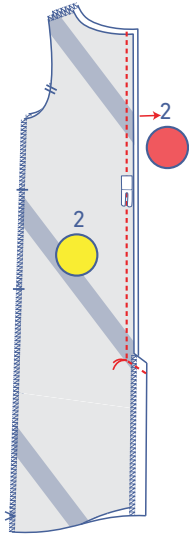

Sujeta con alfileres y cose el CT y el borde inclinado de la abertura como se muestra.

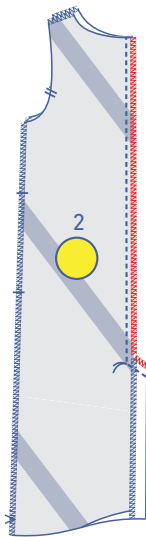

Pule juntas las costuras con puntada overlock.

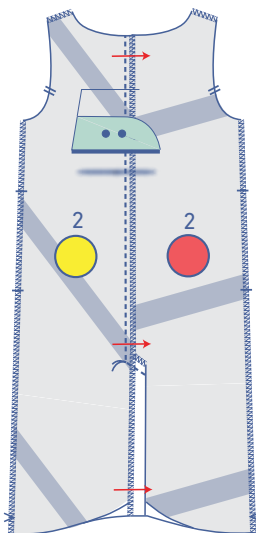

Plancha las costuras y la abertura hacia el TI.

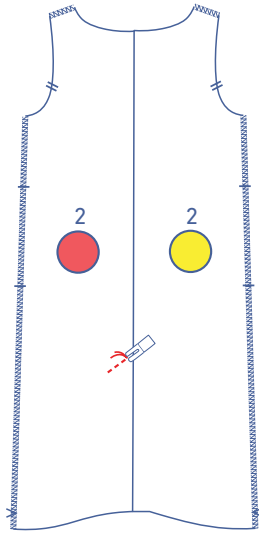

Fija la parte superior de la abertura con unas pocas puntadas por el derecho de la tela, atravesando todas las capas.

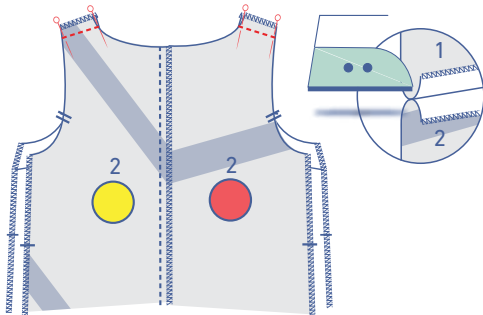

3

Sujeta con alfileres y cose los hombros. Plancha las costuras abiertas.

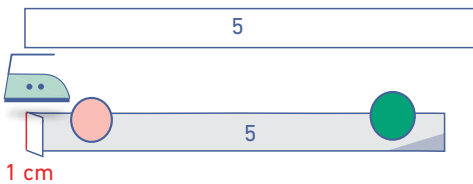

4

Plancha un extremo corto de la cinta al bias para el cuello (5) 1 cm hacia el revés.



Dobla la cinta al bias por la mitad, uniendo los lados largos y encarando el revés de la tela.

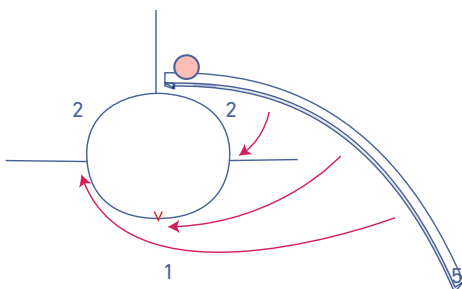

Sujeta con alfileres los bordes de la cinta al bias al derecho del escote. El extremo doblado (círculo rosa) debe quedar alineado con la costura de CT.

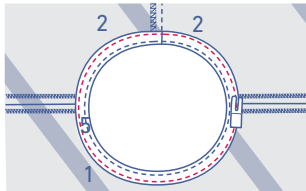
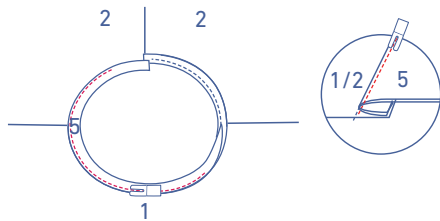
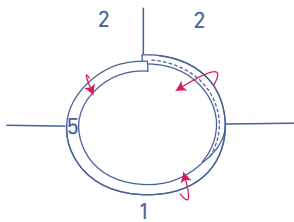
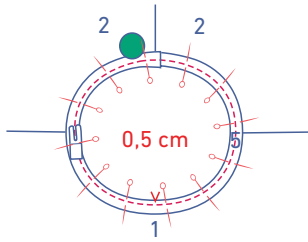
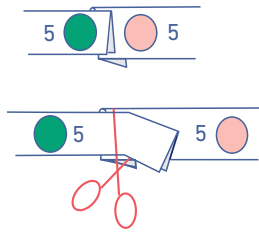

El extremo sin doblar (círculo verde) de la cinta al bias debe colocarse encima del extremo doblado. Corta el exceso de cinta (es complicado calcular la longitud exacta, ya que la tela está al bias y cada tela se comporta diferente). Cose a 0,5 cm del borde.

Dobla la cinta al bias y el margen de costura y cose la cinta al bias al margen de costura de debajo, junto a la costura.

Vuelve la cinta al bias completamente hacia el revés y cose junto al borde.

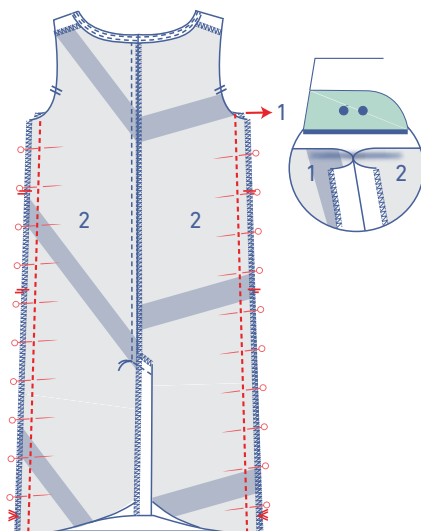

5

Sujeta con alfileres y cose los costados. Plancha las costuras abiertas.

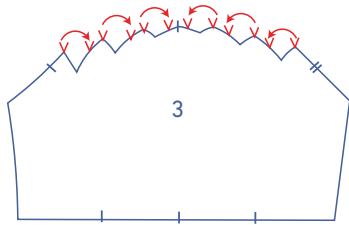

6

Forma los pliegues. Alinea cada par de piquetes de la parte superior de la manga (3) como se muestra en la ilustración, encarando el revés de la tela.

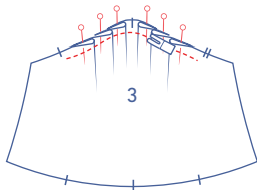
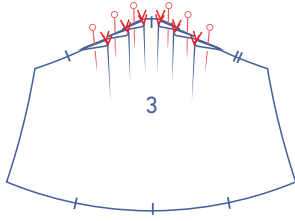

Pasa un hilván junto al borde para coser los pliegues temporalmente en esa posición.

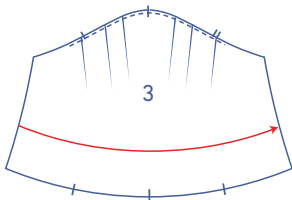
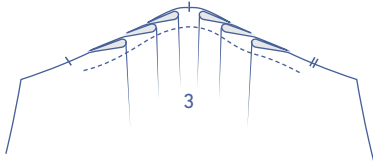

Dobla la manga por la mitad, encarando el derecho, y cose los laterales. Plancha las costuras abiertas.

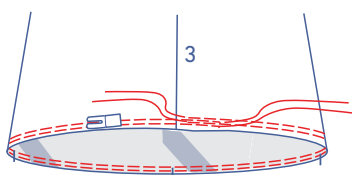
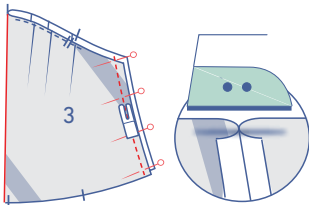

Con puntada larga y poca tensión de hilo, cose dos líneas paralelas en el bajo de la manga. Deja los hilos largos al principio y al final de cada costura.

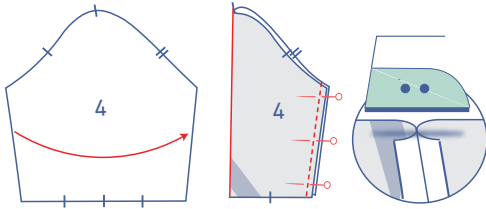

Dobla la manga interior (4) por la mitad, encarando el derecho, y cose los laterales. Plancha las costuras abiertas.

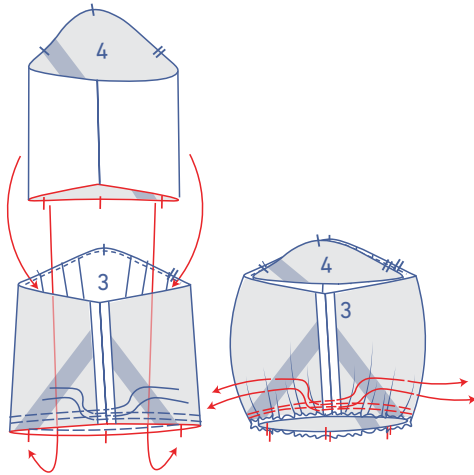

Introduce la manga interior dentro de la exterior, de forma que los bajos queden alineados y los derechos enfrentados. A continuación, tira cuidadosamente de los hilos de fruncir de la manga exterior (3) para fruncir la tela. Distribuye los frunces hasta que los piquetes de la manga interior coincidan con los de la manga exterior.

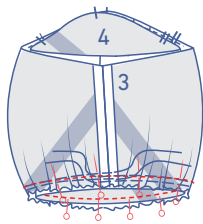

Sujeta con alfileres y cose, asegurándote de que las costuras y los piquetes coincidan.

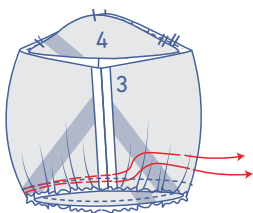

Retira los hilos de fruncir.

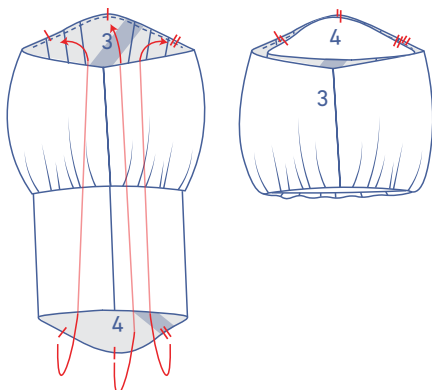

Vuelve del derecho para que los derechos de la manga estén visibles. Alinea con cuidado los piquetes de ambas mangas.

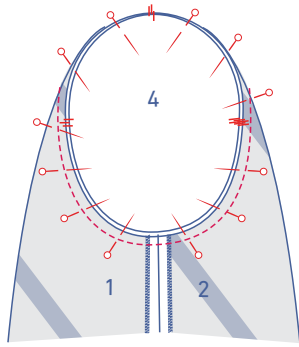

Sujeta con alfileres la parte superior de ambas mangas a la sisa, haciendo coincidir los piquetes. El piquete simple indica el delantero y el doble el trasero. El piquete de la parte superior debe quedar alineado con la costura de hombros. Distribuye el exceso de tela entre los piquetes superiores. Cose.

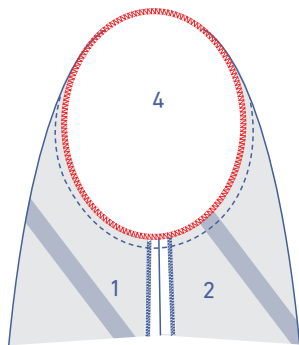

Pule juntas las costuras con puntada overlock.

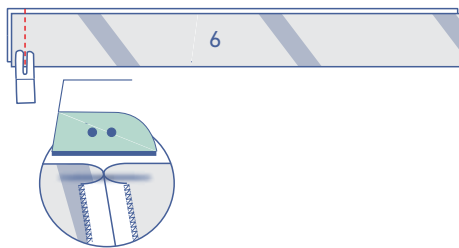

7

Cose un lado de los extremos cortos del cinturón (6). Plancha las costuras abiertas.



Abre completamente el cinturón. Después, dobla por la mitad uniendo los lados largos y encarando el derecho de la tela.





Cose los lados indicados, pero deja una abertura para poder poner el cinturón del derecho.

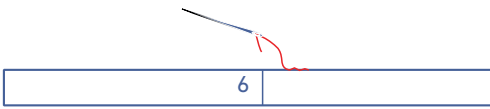

Vuelve el cinturón del derecho y cierra la abertura.

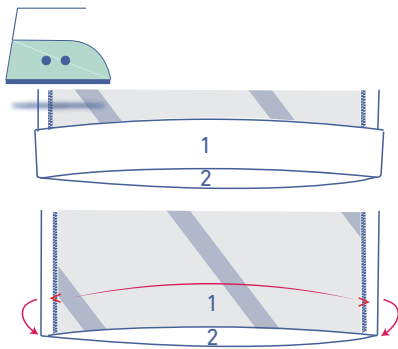

8

Plancha el margen de costura del dobladillo por las marcas en V y vuelve a abrir.

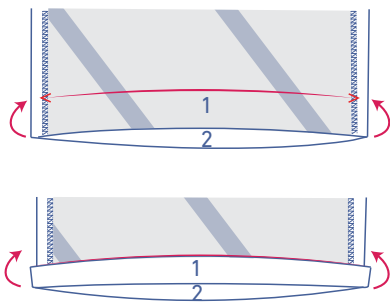

Coloca el borde sobre la línea de pliegue y, después, dobla otra vez.

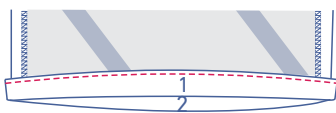

Cose.