

Blanca by Fibre ood



Blanca by Fibre



32 - 60

No hay dos personas con el mismo cuerpo, lo sabemos... Así que coser tus propios pantalones, unos que te sienten como un guante, ¡es una delicia! Estos pantalones lo tienen todo: cintura alta con hebilla, cremallera, unos prácticos bolsillos en las costuras laterales y pliegues. Nosotros hemos hecho Blanca hasta el tobillo, pero el largo adecuado para ti será el que tú quieras que sea.

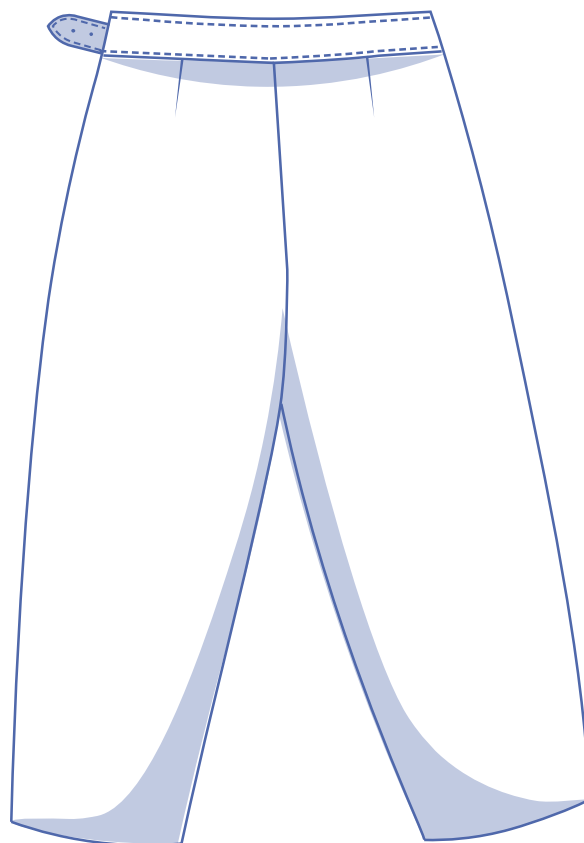
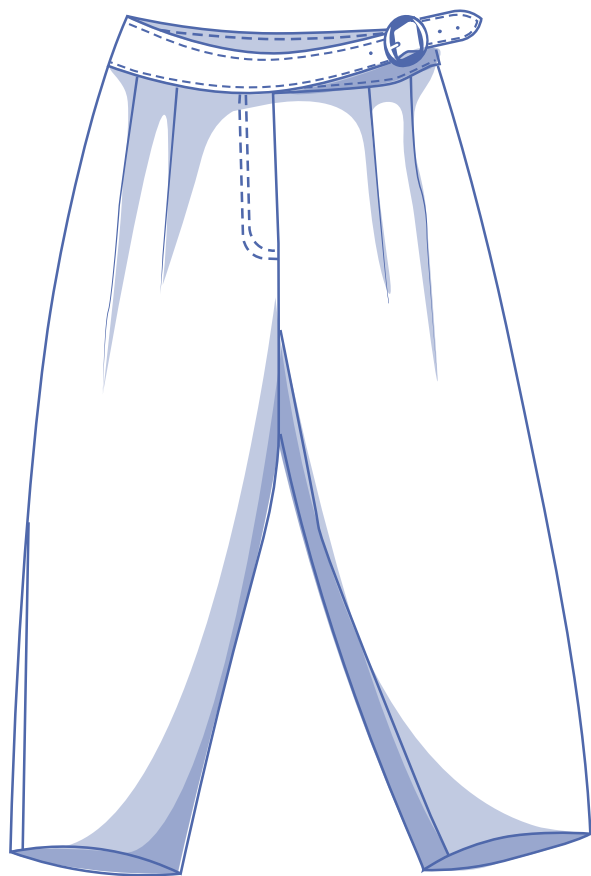

guía de tallas (en cm)

talla	32	34	36	38	40	42	44	46	48	50	52	54	56	58	60
altura	160	164	166	167	168	169	170	171	172	172	172	172	172	172	172
CI (contorno cintura)	66	68	70	74	78	82	84	88	94,5	101	107,5	114	120,5	127	133,5
CA (contorno cadera)	86	90	94	97	100	103	106	109	115	120	125	130	135	140	145

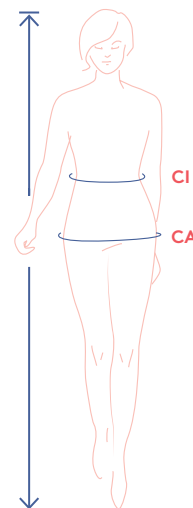

Para elegir la talla, empieza con tu **medida de contorno de cintura**. Escoge la talla que mejor se adapte a tu medida de contorno de cintura. A continuación, mira qué talla se aproxima más a tu medida de contorno de cadera. Si necesitas una talla diferente para la cadera, cuando dibujes el patrón, simplemente sigue por la línea que sea de tu talla en vez de por la otra.

medidas del patrón (en cm)

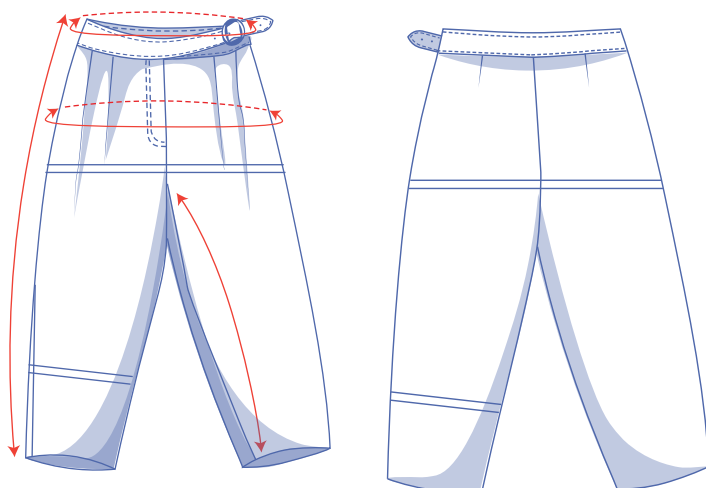

== acorta o alarga el patrón por aquí

Las medidas de esta tabla son las medidas del patrón según el tejido utilizado y sirven como referencia. Se ha añadido holgura a las medidas de ancho (sobre las medidas exactas del cuerpo) para conseguir un ajuste más cómodo. Blanca está diseñado para quedar **ajustado en la cintura y suelto en la cadera**. Según el estilo que prefieras, puedes escoger una talla más o menos que la recomendada.

talla	32	34	36	38	40	42	44	46	48	50	52	54	56	58	60
largo lateral*	93	93,5	94	94,5	95	95,5	96	96,5	97	97,5	98	98,5	99	99,5	100
entropierna	63	63	63,25	63,25	63,25	63,25	63,25	63,25	63,25	63,25	63,25	63,5	63,5	63,75	63,75
cintura	66	68	70	74	78	82	84	88	94,5	101	107,5	114	120,5	127	133,5
cadera**	104,25	108,25	112,25	115,25	118,25	121,25	124,25	127,75	133,75	138,75	144	149	154	159,25	164,25

* Incluye la cinturilla.

** Incluye el margen de costura de los pliegues.

Compara las medidas indicadas con las medidas tomadas o deseadas. **Alarga** o **acorta** las perneras y/o el tiro cortando las piezas del patrón por las líneas dobles. Después, aumenta la distancia entre las piezas cortadas (para alargar) o superpón las piezas (para acortar). Asegúrate de que las líneas CD y CT y las costuras laterales están bien rectas.



IMPORTANTE

Adapta la cantidad de tela en base a estas alteraciones.

materiales



- Hilo
- Entretela termoadhesiva: máx. 45 cm
- Botón a presión (Ø 1,5 cm): 1
- Hebilla (4 cm): 1
- Ojetes (Ø 4 mm): 5
- Cinta de doble cara (opcional)
- Cremallera: ver tabla
- Tela: ver tabla

cremallera		32	34	36	38	40	42	44	46	48	50	52	54	56	58	60
largo	cm	15	15	15	15	15	15	15	18	18	18	18	18	18	18	18

tela		32	34	36	38	40	42	44	46	48	50	52	54	56	58	60
tela de 110 cm de ancho	cm	210	215	215	215	220	260	260	265	280	285	290	290	290	295	305
tela de 140 cm de ancho	cm	155	155	175	180	195	205	210	210	210	220	220	260	260	265	265

Los planos de corte correspondientes se encuentran en la página 6 de estas instrucciones de costura.

telas recomendadas



Las siguientes opciones, con o sin elasticidad, son perfectas para Blanca: pana, terciopelo, piel (polipiel), gabardina, denim, sarga de algodón y jacquard tejido. Evita las telas ligeras, finas o con caída y escoge en su lugar una tela rígida/pesada.

Proud to be #Sewista

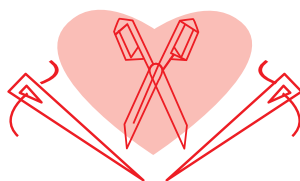

piezas y márgenes de costura (en cm)

Para coser la prenda como se describe en las instrucciones debes dibujar el margen de costura alrededor de las piezas del patrón, en el papel, antes de cortar la tela. Si estás usando un patrón en PDF, puedes imprimir el patrón con o sin margen de costura. Para más información, mira el [vídeo](#).

para telas que se deshilachan

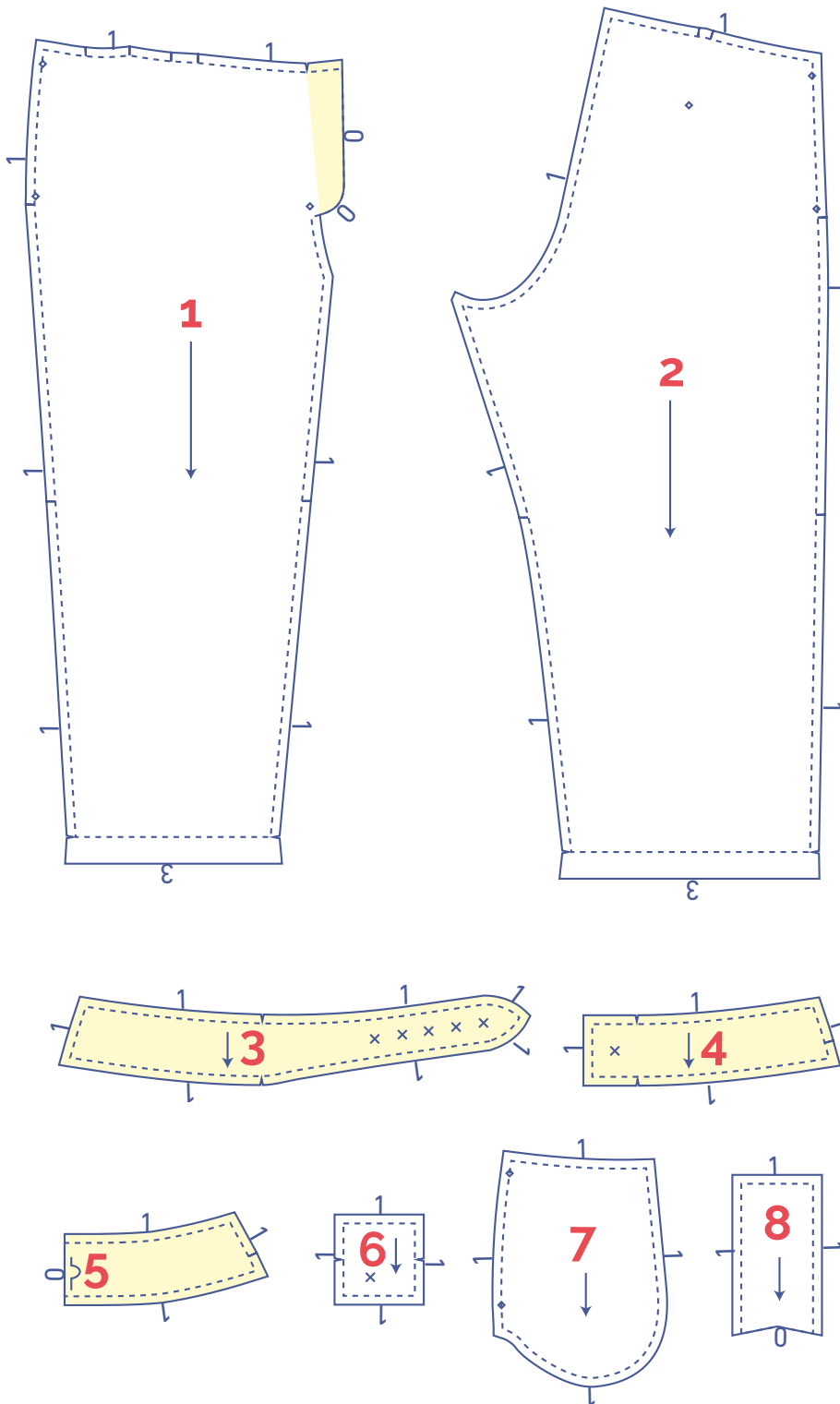

1. delantero: 2x
2. trasero: 2x
3. cinturilla DD: 2x
4. cinturilla DI: 2x
5. cinturilla trasera: 2x en doblez de la tela
6. tira para ojal: 1x
7. bolsillo: 4x
8. bragueta: 1x

IMPORTANTE

Las piezas destacadas en amarillo claro llevan entretela termoadhesiva en el revés de la tela.

?	tipo de material
	tela
	entretela termoadhesiva

para telas que no se deshilachan

No necesitas dejar margen de costura para el dobladillo en las piezas 1 y 2. El resto de piezas del patrón tienen el mismo margen de costura que las anteriores.

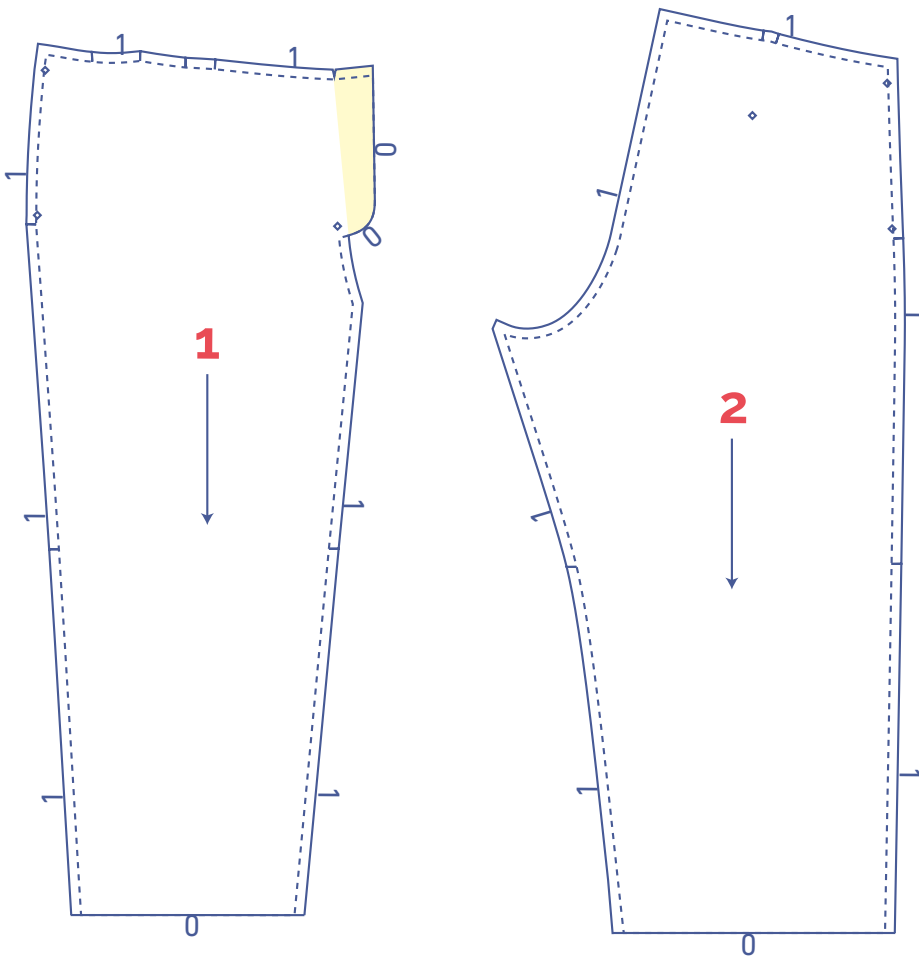

No necesitas dejar margen de costura para el dobladillo en las piezas 1 y 2. El resto de piezas del patrón tienen el mismo margen de costura que las anteriores.

?	tipo de material
□	tela
■	entretela termoadhesiva

plano de corte – telas lisas
tela de 110 cm de ancho

32 - 40

42 - 54

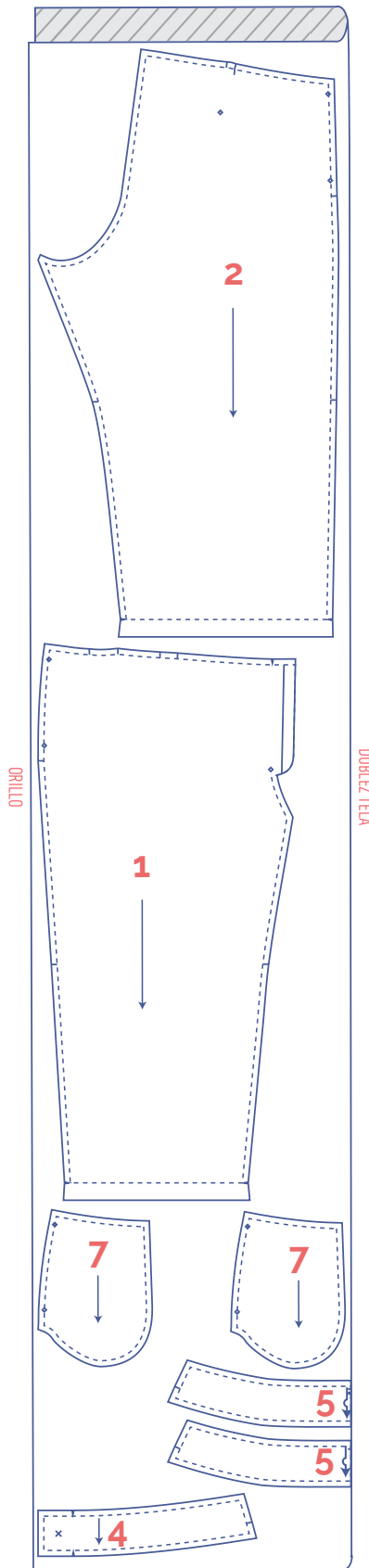
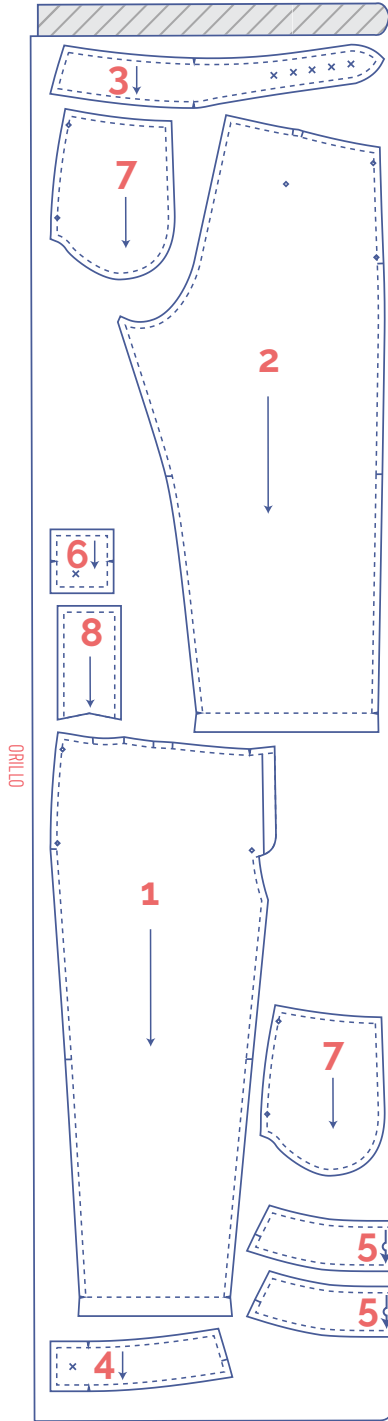

IMPORTANTE

Las piezas 6 y 8 solo las necesitas una vez.

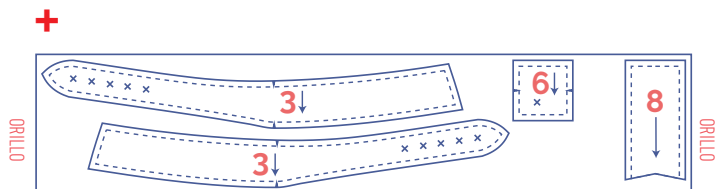

plano de corte – telas lisas
tela de 110 cm de ancho

56 - 60

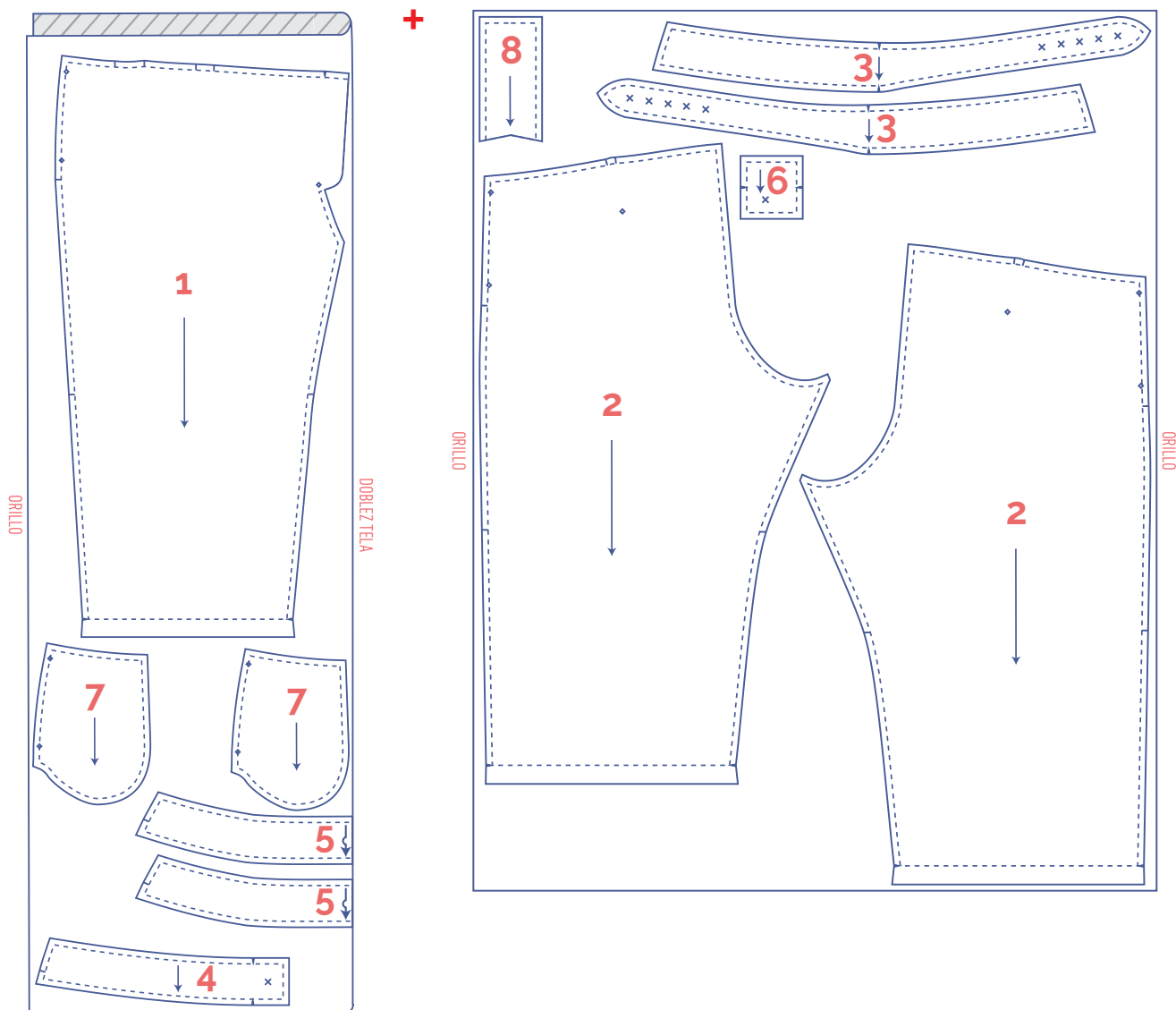

plano de corte – telas lisas
tela de 140 cm de ancho

32 - 36

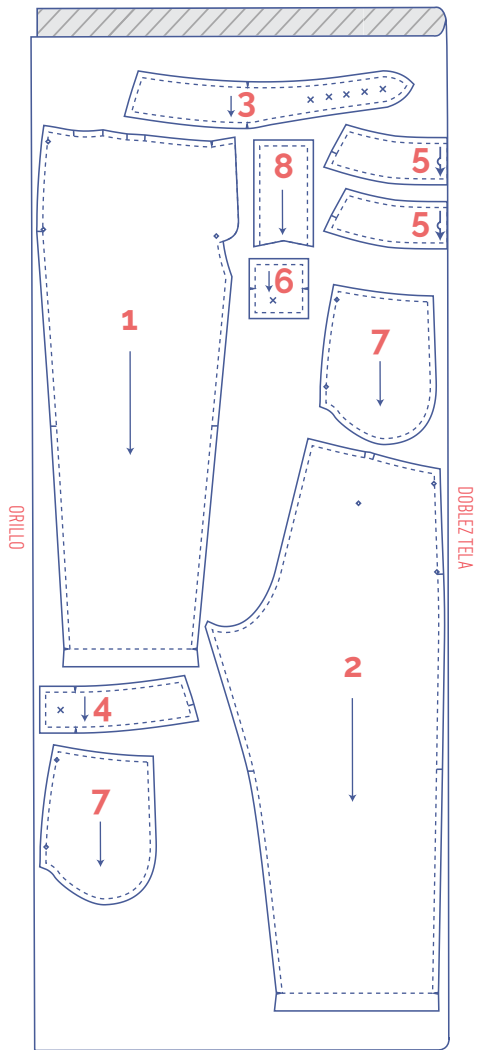

IMPORTANTE

Las piezas 6 y 8 solo las necesitas una vez.

38 - 52

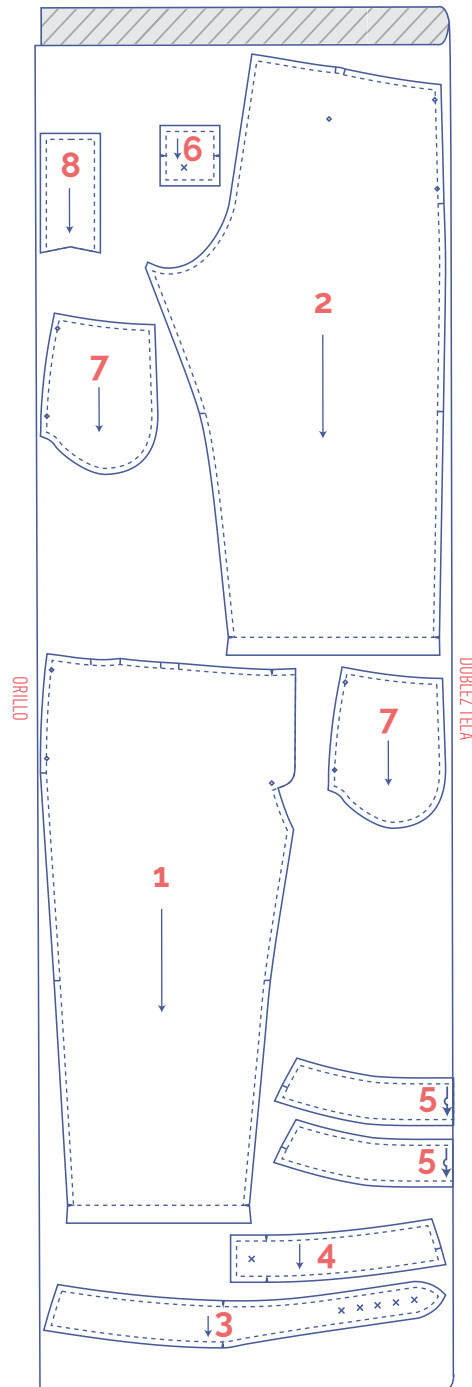

IMPORTANTE



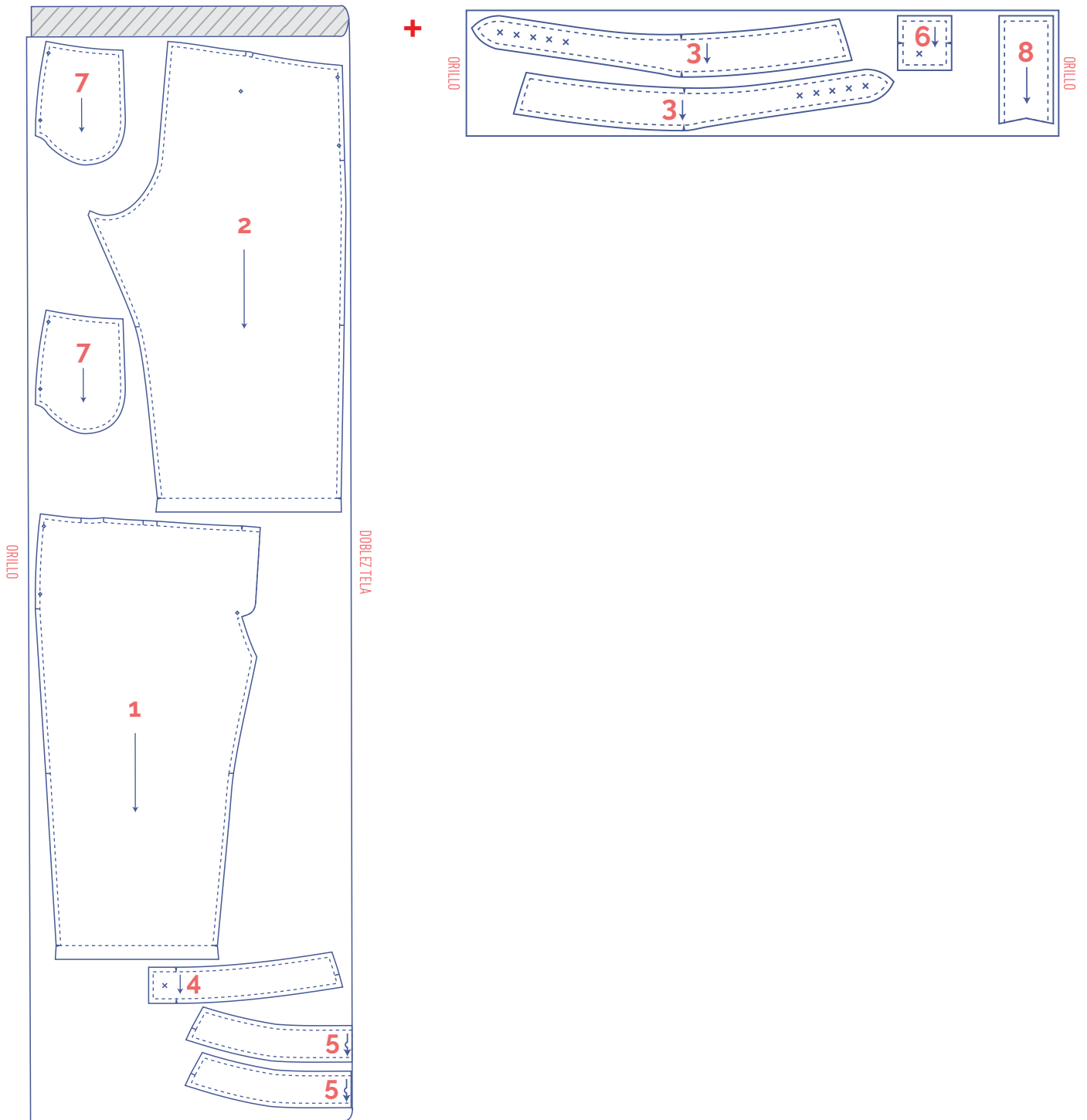

Las piezas 6 y 8 solo las necesitas una vez.

plano de corte – telas lisas
tela de 140 cm de ancho

54 - 60



marca las piezas del patrón

	corta el papel y la tela en los siguientes puntos		marca los siguientes puntos con un hilván
	un corte		punto central
	doble corte		botón a presión/botón
V	muesca en V		

confección



El método utilizado para los acabados de la prenda dependerá del tejido empleado. Las piezas se cosen siempre con los derechos enfrentados, a menos que se indique lo contrario.



D	delantero	
T	trasero	
DD	delantero derecho	●
DI	delantero izquierdo	●
CD	centro delantero	
CT	centro trasero	
TD	trasero derecho	●
TI	trasero izquierdo	●
□	derecho	
▨	revés	
▩	entretela termoadhesiva	

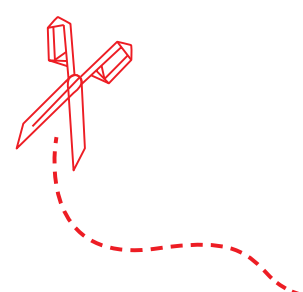

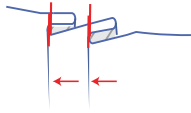

1

Haz coincidir los piquetes de la parte superior de ambas piezas delanteras (1) encarando el derecho de la tela.

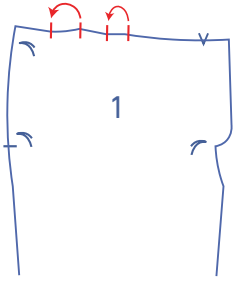

Haz una costura vertical de 2 cm en el margen de costura de cada pliegue.

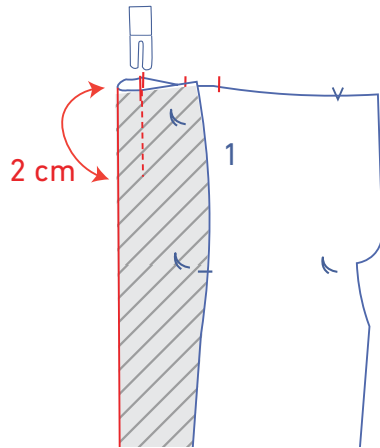

Coloca el delantero con el revés hacia arriba. Plancha el margen de costura de los pliegues hacia el CD y, después, sujétalos con alfileres en esa posición.

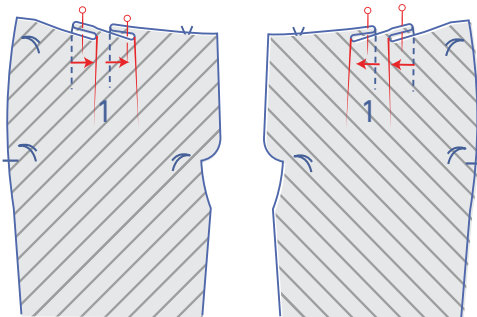

Da la vuelta al delantero para tener el derecho hacia arriba. Cose el margen de costura de los pliegues en esa posición a una distancia del ancho del prensatelas del borde.

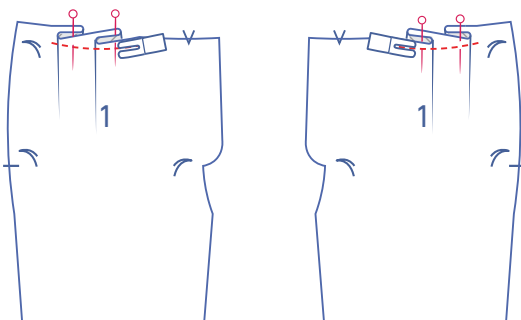

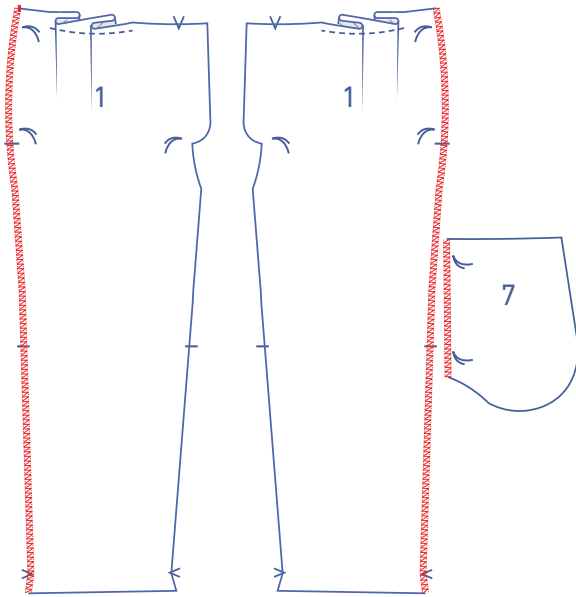

Remata los costados del delantero y los bordes rectos del bolsillo (7) con puntada overlock.

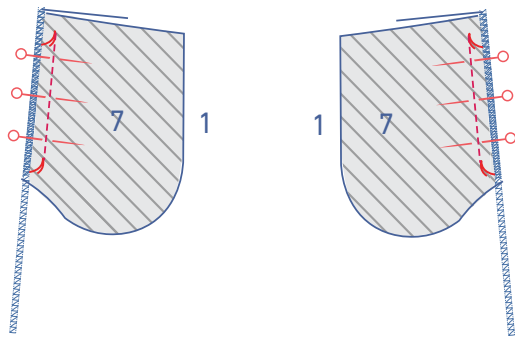

Sujeta con alfileres dos piezas de bolsillo a los costados del delantero haciendo coincidir los hilvanes. Cose las piezas de bolsillo entre los hilvanes.

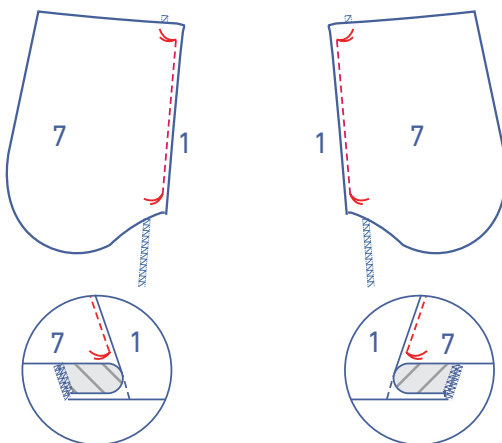

Dobla las piezas de bolsillo y cóselas al margen de costura de debajo, entre los hilvanes y junto a la costura.

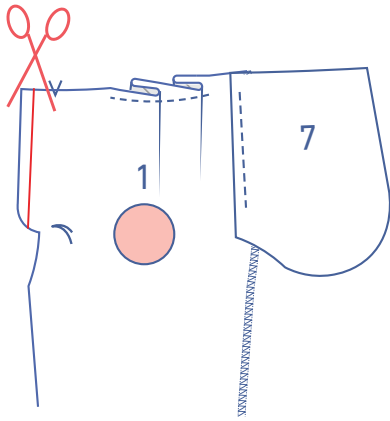

2

Corta una parte del DI por la línea indicada.

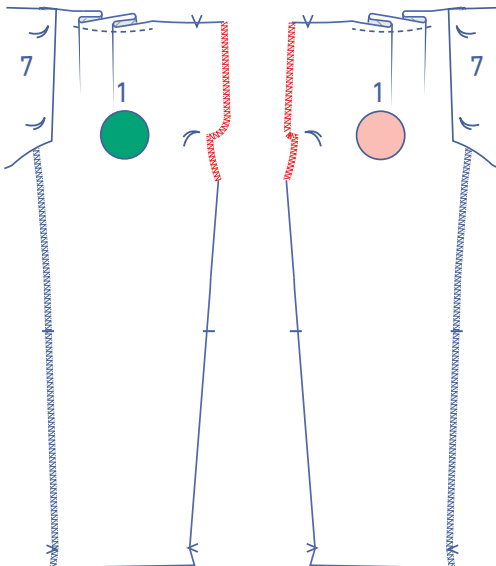

Remata los bordes indicados de ambas piezas delanteras con puntada overlock.

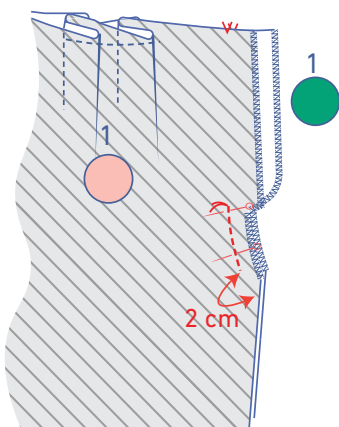

Sujeta con alfileres las marcas en V y los hilvanes de DD y DI juntos. Ten en cuenta que la bragueta DD es más larga que la de DI. Cose el CD desde el hilván hasta aproximadamente 2 cm antes del borde.

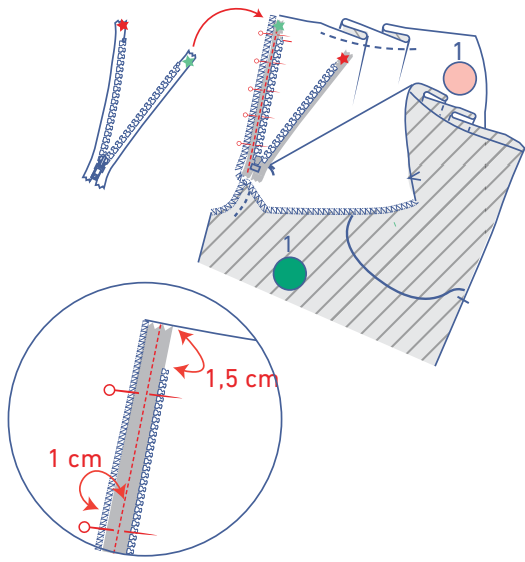

Empieza colocando la cremallera con el derecho hacia arriba. Abre la cremallera y gira la cinta de cremallera con la estrella verde hacia la derecha, sobre el DI. El borde de la cinta de cremallera debe quedar alineado con la costura de remate y los dientes de la cremallera a 1,5 cm del borde superior. Sujeta con alfileres y cose a 1 cm de la costura de CD (= por la mitad de la cinta de cremallera) con el prensatelas de cremallera.

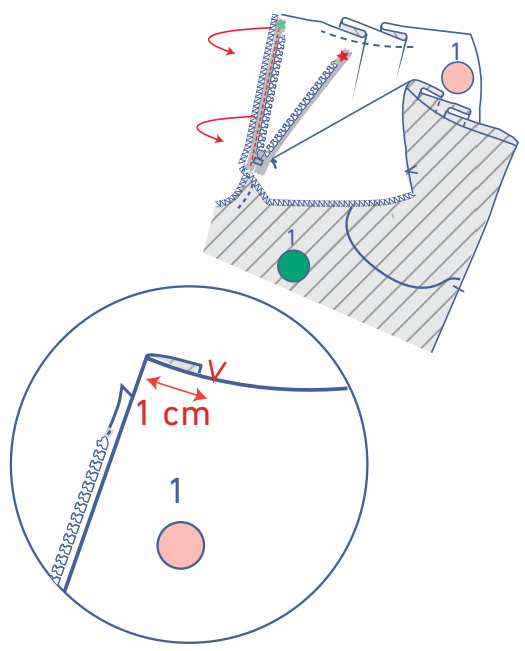

Gira la cinta de cremallera otra vez hacia la izquierda.

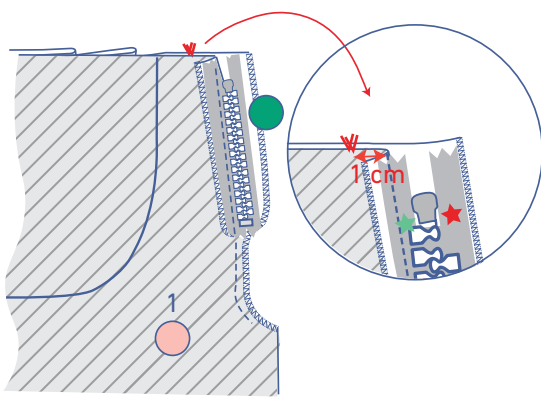

Cierra la cremallera y coloca las piezas delanteras con los derechos encarados, comprobando que las marcas en V de CD coinciden. Plancha las piezas delanteras.

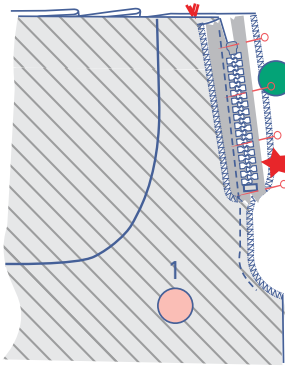

Sujeta con alfileres la cinta de cremallera con la estrella roja en su posición sobre la bragueta DD.

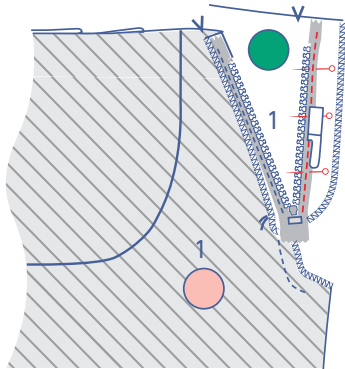

Abre la cremallera y cose la cinta de cremallera en esa posición con el prensatelas de cremallera.

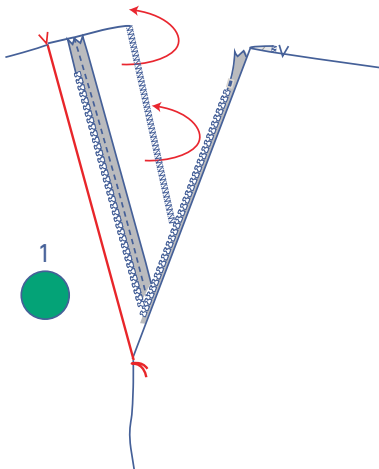

Dobla la bragueta DD hacia el revés por la marca en V.

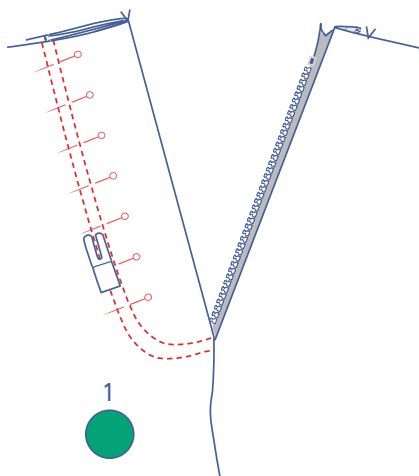

Sujeta con alfileres y cose dos líneas de pespunte paralelas a lo largo del borde de la bragueta, por el derecho de la tela, atravesando todas las capas.

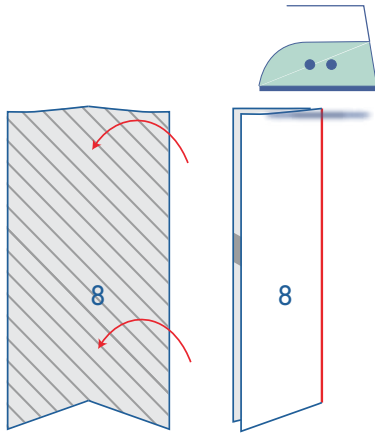

3

Plancha la bragueta (8) por la mitad, uniendo los bordes largos y encarando el revés de la tela.

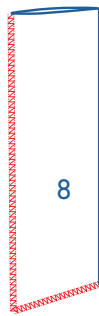

Remata los bordes indicados con puntada overlock.

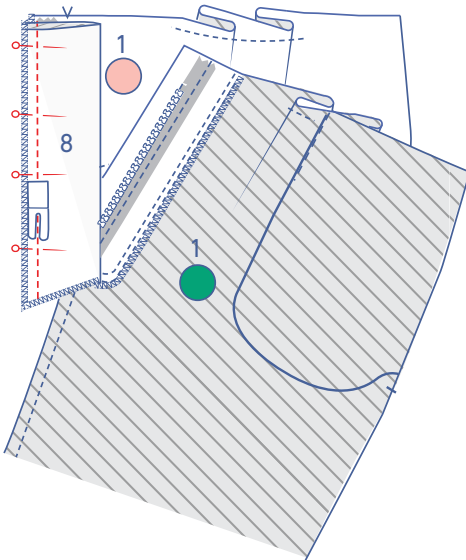

Sujeta con alfileres la bragueta al margen de costura de DI y a la cremallera y cose.

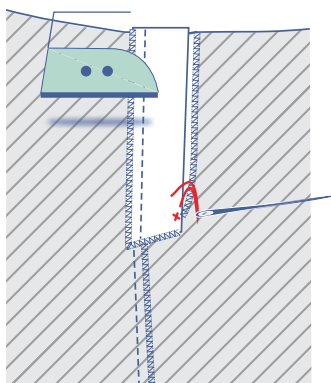

Plancha la bragueta y cierra la cremallera. Une con una o dos puntadas a mano las piezas de bragueta DD y bragueta DI por la parte inferior.

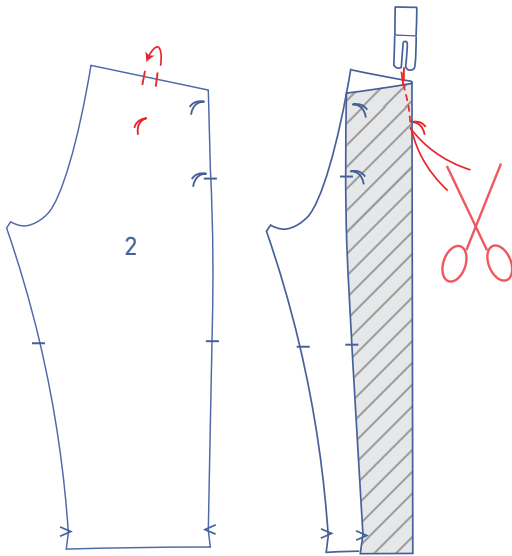

4

Haz coincidir los piquetes de la parte superior del trasero (2) encarando el derecho de la tela. Cose la pinza en dirección al hilván en una línea ligeramente curva. Cose hasta pasar el hilván, de manera que habrás cosido más allá de la tela. Corta los hilos y haz un nudo.

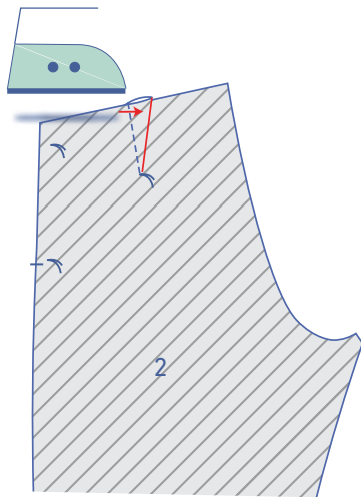

Plancha la pinza hacia el CT.

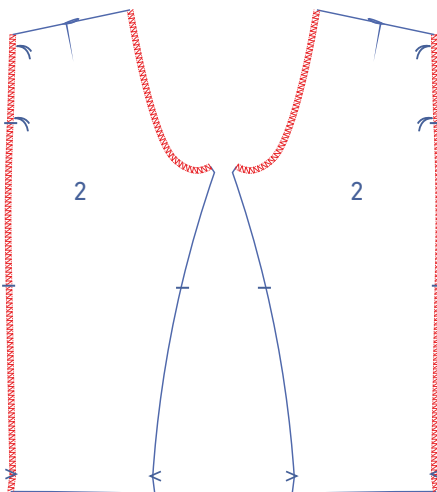

Remata costados y CT con puntada overlock.

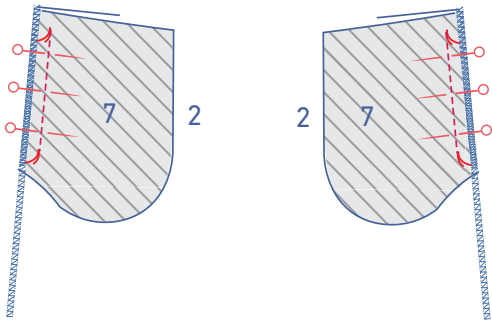

Coge las dos piezas de bolsillo restantes y sujétalas con alfileres a los costados del trasero haciendo coincidir los hilvanes. Cose las piezas de bolsillo en esa posición, entre los hilvanes.

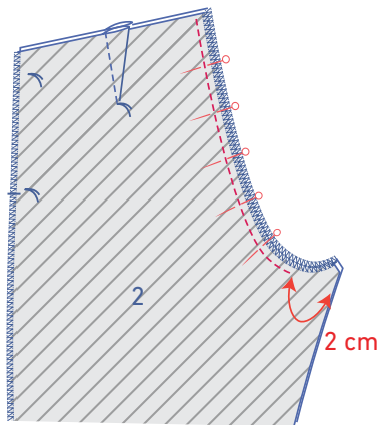

Sujeta con alfileres el TD y TI juntos. Cose el tiro, parando unos 2 cm antes del borde como se muestra.

5

Sujeta con alfileres los costados de los pantalones por encima y por debajo de la abertura de los bolsillos (indicada por los hilvanes) y cose.

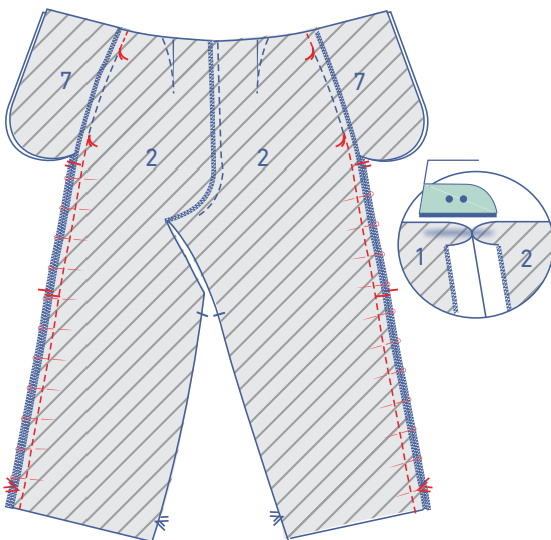

A continuación, sujeta con alfileres y cose la pequeña parte de costura lateral del bolsillo por encima y por debajo de la abertura de bolsillo. Plancha las costuras abiertas.

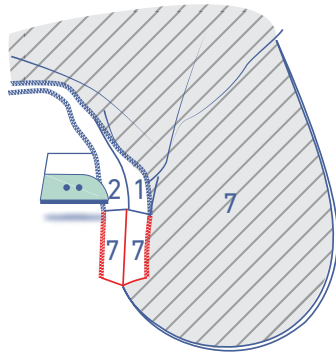
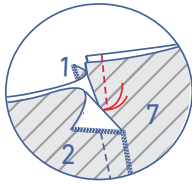

Sujeta con alfileres y cose el contorno de las piezas de bolsillo.

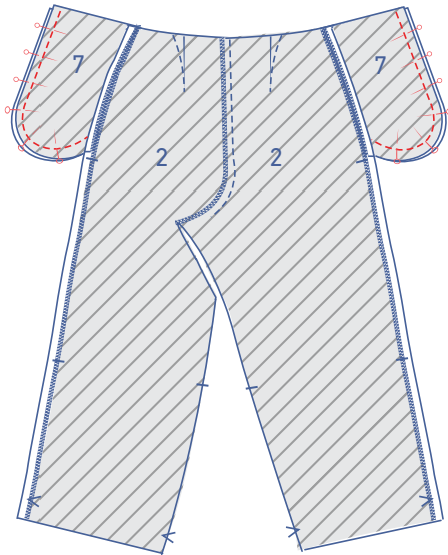

Pule las costuras con puntada overlock.

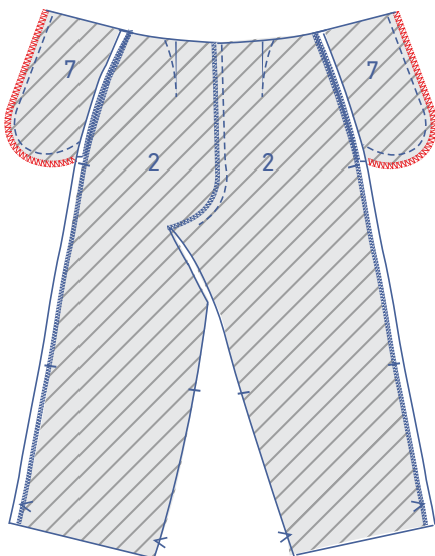

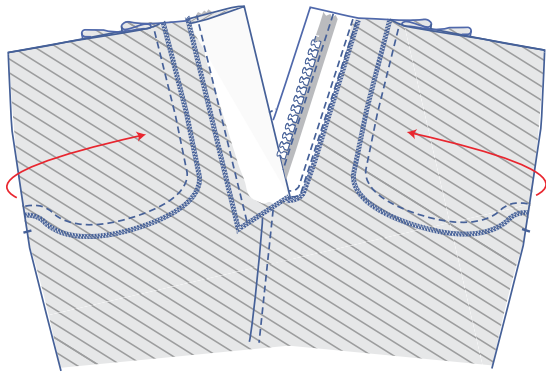

Dobla las piezas de bolsillo hacia el revés del delantero. Haz coincidir perfectamente la parte superior de los bolsillos y la parte superior del delantero.

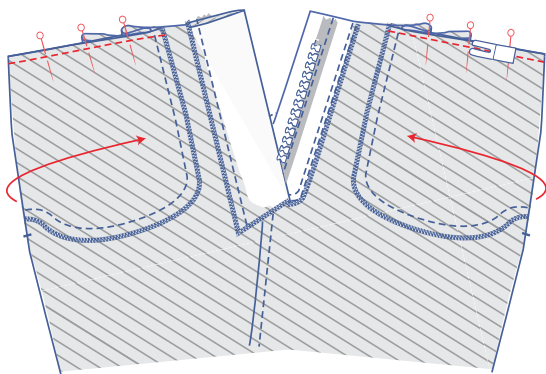

Cose la parte superior del bolsillo al delantero a una distancia del ancho del prensatelas del borde, para fijarlo en su lugar.

6

Sujeta con alfileres y cose la entrepierna.

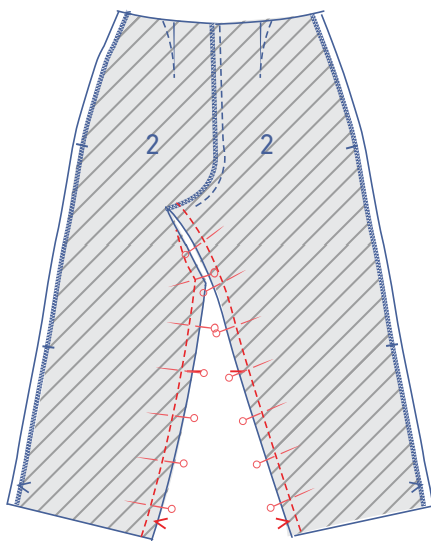

Pule las costuras con puntada overlock.

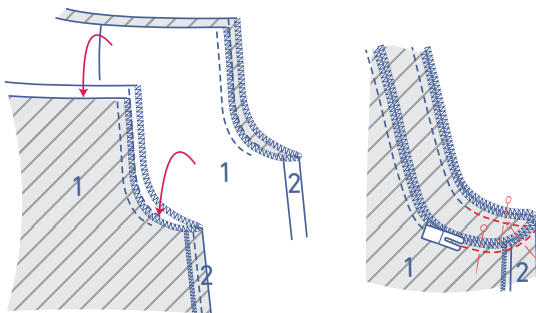
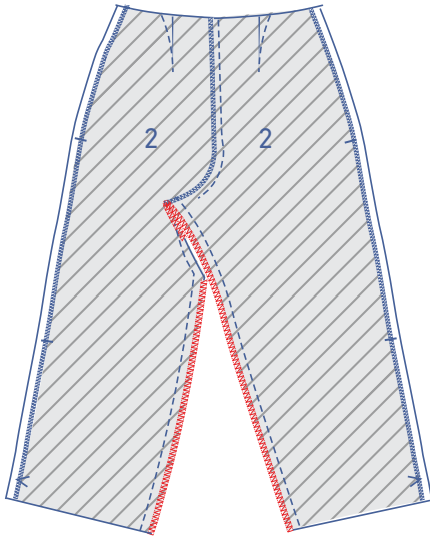

Introduce una pernera dentro de la otra encarando los derechos. Sujeta con alfileres y cose el resto de la costura del tiro.

7

Dobla la tira para el ojal (6) por la mitad, por las marcas en V y encarando el derecho de la tela.

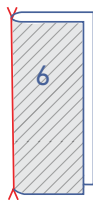
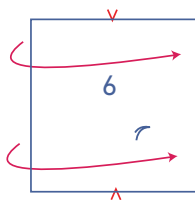

Cose el borde indicado.



Vuelve la tira para el ojal del derecho.



Remata el extremo indicado con puntada overlock.

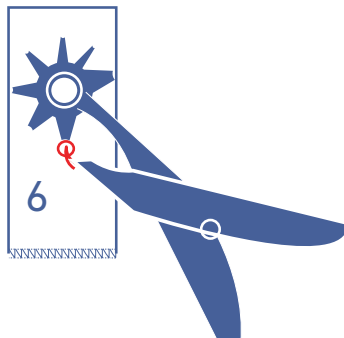

Haz un agujero para pasar después la aguja de la hebilla.

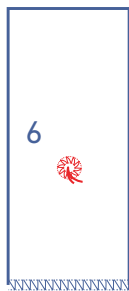

Remata el contorno del orificio con una puntada zigzag estrecha (puntada de satén).

8

Haz 2 cinturillas.

- una cinturilla para el exterior con un ojal para la hebilla en la costura lateral izquierda.

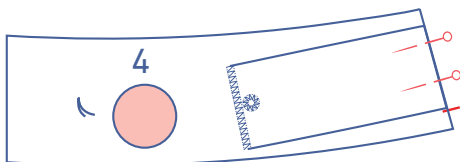

Sujeta con alfileres la tira con el ojal a la cinturilla DI (4) en el lugar indicado, con el derecho del ojal hacia arriba. La parte inferior de la tira debe estar alineada con el piquete de la cinturilla DI.

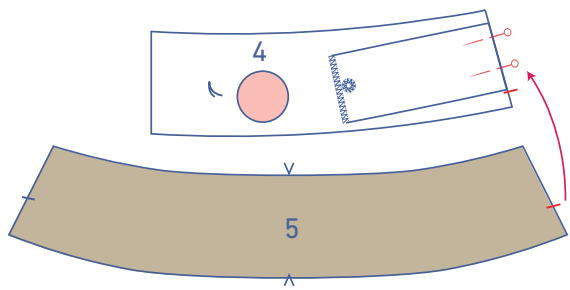

Sujeta con alfileres y cose juntos el lateral de la cinturilla DI + tira del ojal y el de la cinturilla trasera (5).

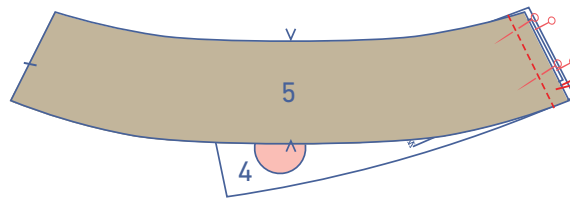

Plancha las costuras hacia el trasero.

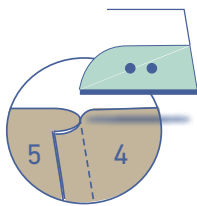

Sujeta con alfileres y cose juntos el lateral de la cinturilla DD (3) y de la cinturilla trasera (4). Plancha las costuras hacia el trasero.

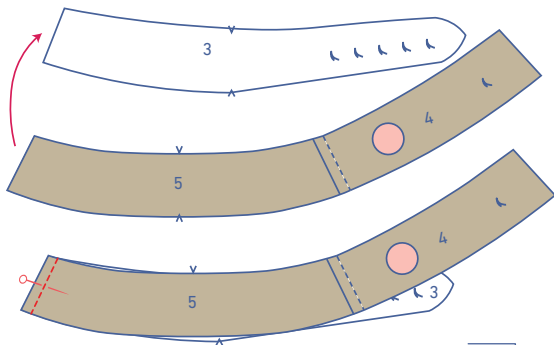

- una cinturilla para el interior sin ojal.

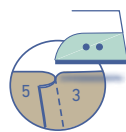

Sujeta con alfileres y cose los laterales de las restantes piezas de cinturilla (DI, DD y trasera). Plancha las costuras hacia el delantero.

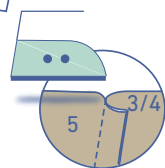
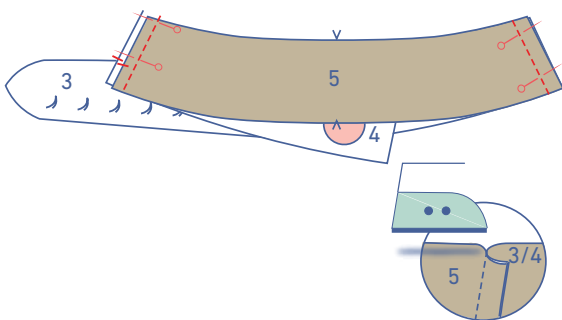

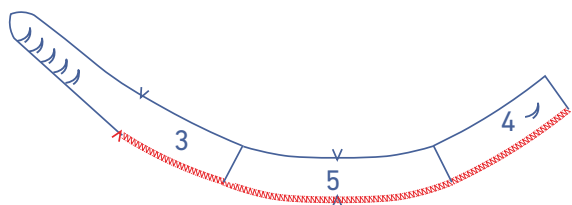

Termina rematando la parte inferior de esta cinturilla.

Sujeta con alfileres y cose la cinturilla con el ojal a la parte superior de los pantalones. La cinturilla DI debe sobrepasar la bragueta 1 cm. Para la cinturilla DD, la marca en V debe quedar alineada con el CD ya acabado.

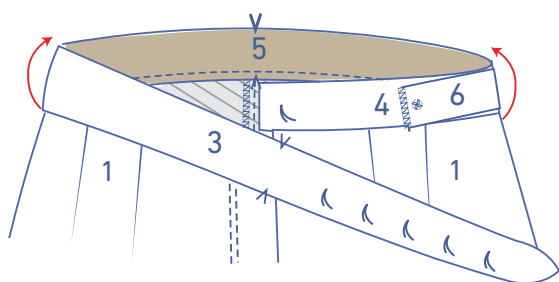
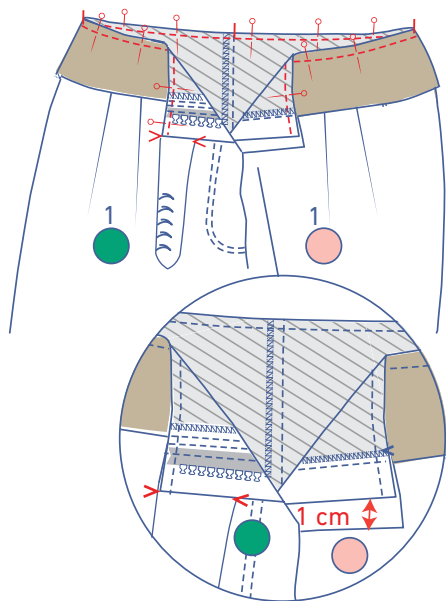

Dobla la cinturilla con el ojal hacia arriba.

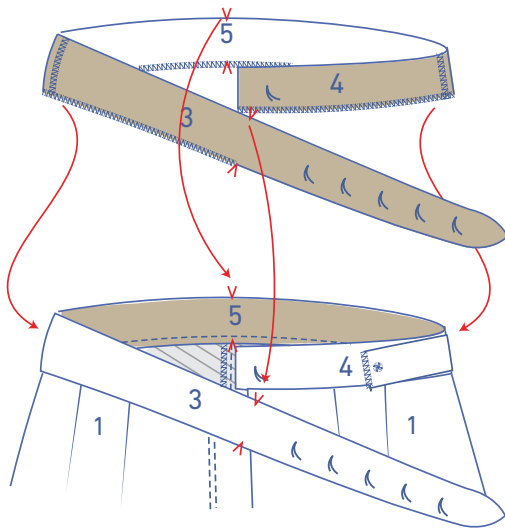

Sujeta con alfileres y cose los extremos de ambas cinturillas juntos por el lugar indicado.

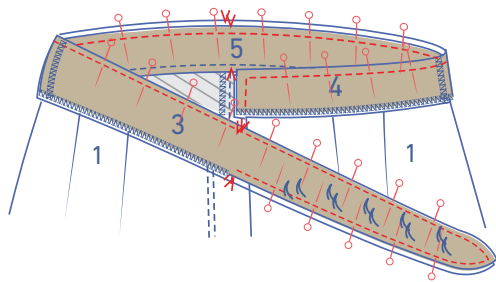

Recorta el margen de costura de las esquinas.

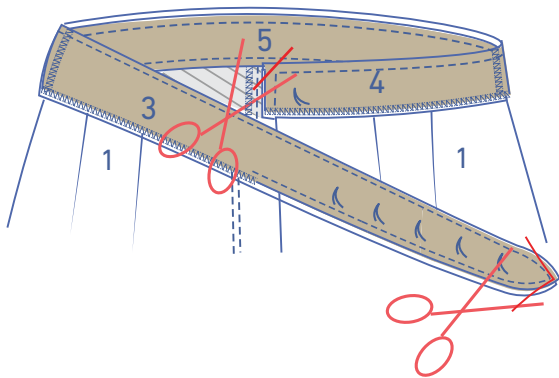

Vuelve la cinturilla/extensión de cinturón del derecho. Plancha bien plano.

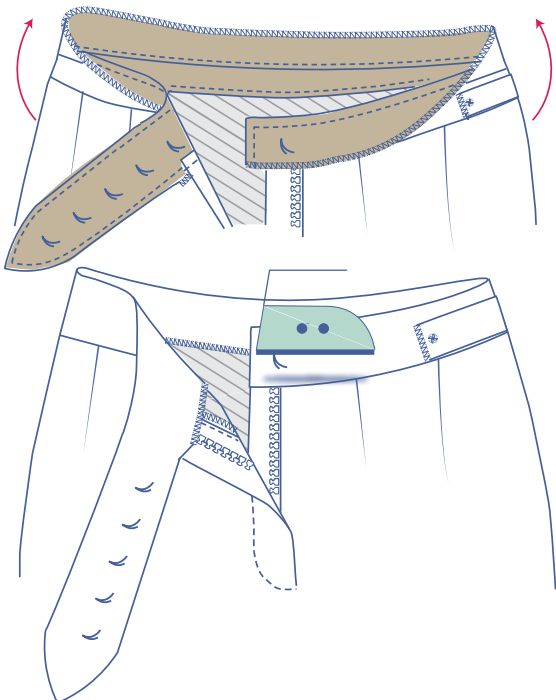

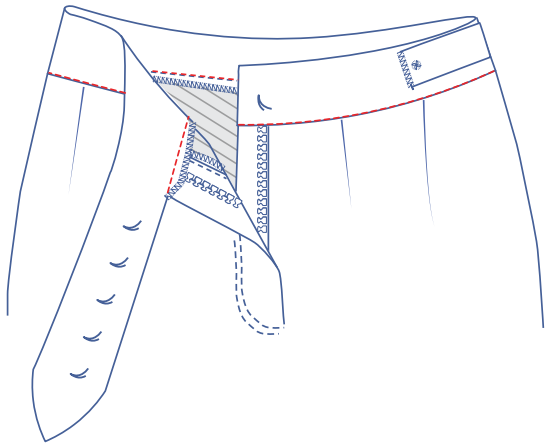

Sujeta con alfileres la cinturilla por el derecho de los pantalones y cose para fijar sobre la costura de montaje.

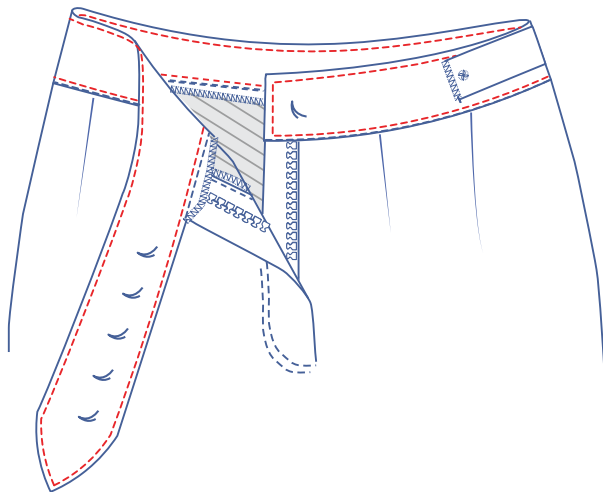

Pasa un pespunte por todo alrededor, junto al borde.

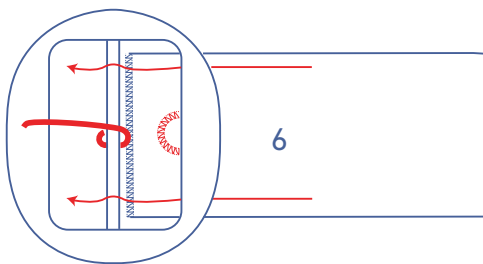

Pasa el extremo rematado de la tira del ojal por la hebilla y mete la aguja en el ojal.

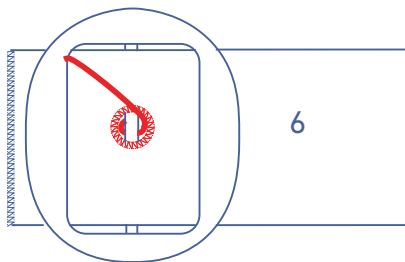

1 cm

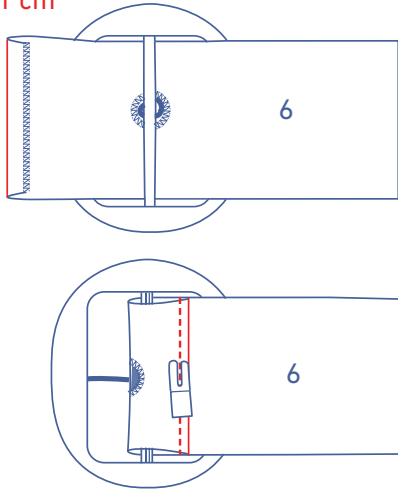

Primero, dobla el extremo rematado 1 cm. Después, dobla otra vez y cose en su posición junto a la línea de pliegue.

9

Cose el botón a presión en el lugar indicado.

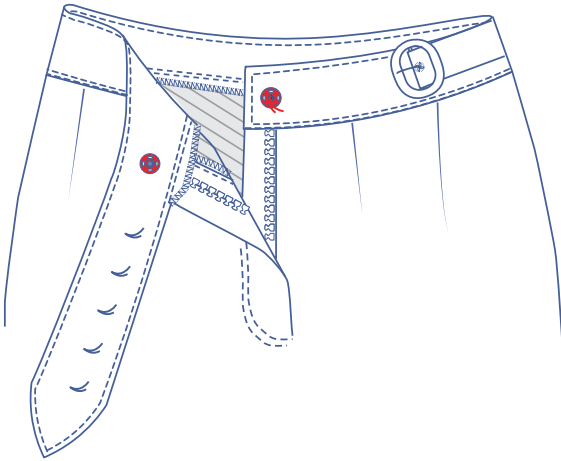

Coloca los ojetes en los lugares indicados.

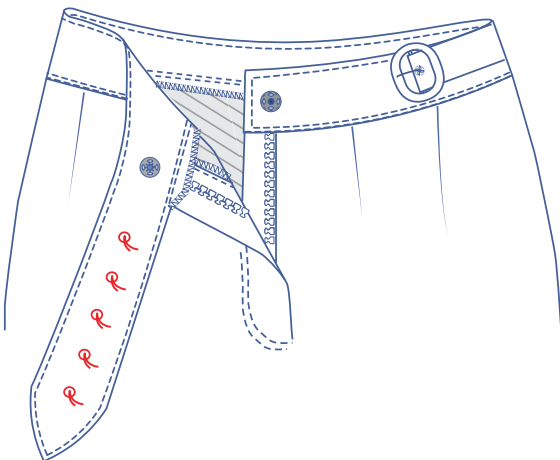

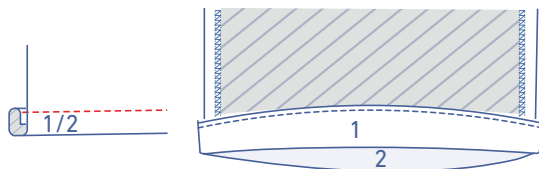
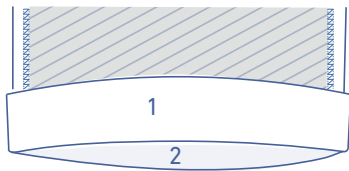
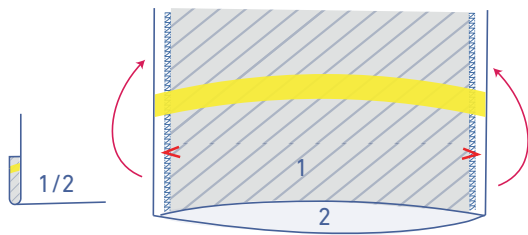
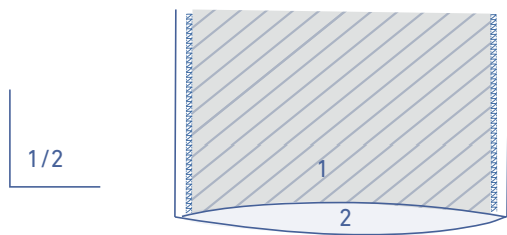

10

Si estás haciendo Blanca en piel (polipiel), no necesitas hacer dobladillo porque la tela no se deshilacha. ¿No te convence dejar el bajo sin acabar?

Entonces, puedes fijar el margen de costura del dobladillo con cinta de doble cara o doblar el margen de costura del dobladillo dos veces y coser en esa posición.