

# Farrah by Fibre ⚡ood



# Farrah by Fibre ood



**XS - XXXL**

Deze blousejurk heeft het allemaal: comfortabel, tijdloos en fashionable. De blikvangers zijn de mouwen. Door de plooi bovenaan lijkt het alsof je een cape draagt en aan de zoom zorgt de coupenaad voor een originele vorm. Extra gemak met de steekzakken in de zijnaad. Kers op de taart: een kraag zonder staander.



## matentabel (in cm)

maat	XS		S		M		L		XL		XXL		XXXL		
	32	34	36	38	40	42	44	46	48	50	52	54	56	58	60
lichaamslengte	160	164	166	167	168	169	170	171	172	172	172	172	172	172	172
BO (borstomtrek)	76	80	84	88	92	96	100	104	110	116	122	128	134	140	146
HO (heupomtrek)	86	90	94	97	100	103	106	109	115	120	125	130	135	140	145

Je kiest de maat op basis van de **borstomtrek**. Is je heupomtrek groter dan die uit de matentabel, kijk dan in de onderstaande tabel met afmetingen bij heupomtrek om te verifiëren of er voldoende ruimte is of dat je deze maat moet aanpassen. Dit kan je makkelijk doen door bij het overtekenen van het patroon over te gaan van de lijn van de ene maat naar de lijn van een andere maat.

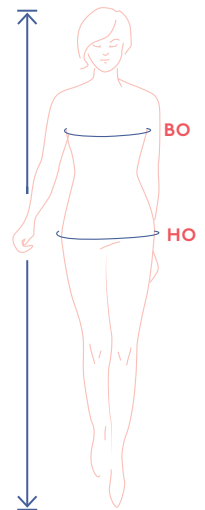

## afmetingen patroon (in cm)

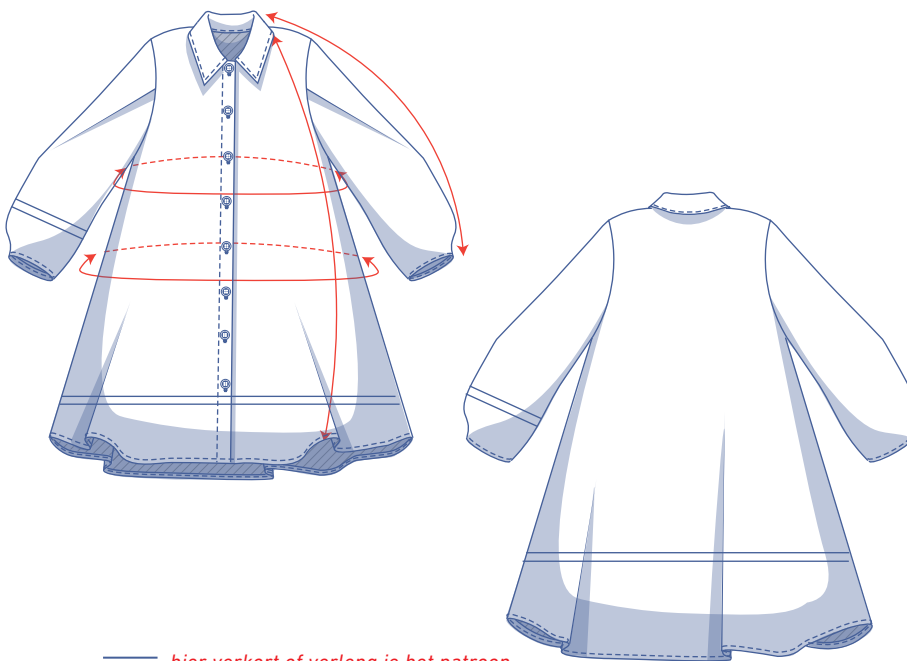

== hier verkort of verleng je het patroon

De afmetingen in deze tabel zijn de afmetingen van het patroon in functie van de gebruikte stof en dienen als referentie. Voor het draagcomfort en om een bepaalde snit (= aansluitend rond de borst, uitgeschuind naar de heupen) te bekomen is er in de breedtematen extra ruimte (bovenop de zuivere lichaamsmaten) inbegrepen.

maat	XS	S	M	L	XL	XXL	XXXL
lengte	92,75	93,75	94,75	97	99,5	102,25	103,75
mouwlengte*	67,25	68,75	70,5	72	73,75	75,25	77
borstomtrek	86,75	94,75	102,75	110,75	120,75	132,75	144,75
heupomtrek	131,25	139,25	147,25	155,25	165,25	177,25	189,25

\* Inclusief de schouderlengte.

Vergelijk de opgegeven lengtes met de opgemeten of gewenste lengtes. **Verleng** of **verkort** de jurk en/of de mouwen door de patroondelen door te knippen ter hoogte van de aangeduide dubbele lijnen en de patroondelen x-aantal cm uit elkaar te schuiven of over elkaar te leggen als nodig. Zorg dat de MV-, MR-lijn en zijnaden telkens mooi rechtdoor lopen.



### LET OP

Pas het stofverbruik aan volgens deze aanpassingen.

## benodigdheden



- Naaigaren
- Strijkbare tussenvoering: max. 100 cm
- Knopen (Ø 1,5 cm): zie tabel
- Stof: zie tabel

knopen	XS	S	M	L	XL	XXL	XXXL
	10	10	10	10	11	11	11

stofverbruik		XS	S	M	L	XL	XXL	XXXL
stofbreedte 110 cm	cm	250	285	290	295	315	360	385
stofbreedte 140 cm	cm	210	220	245	250	260	270	275

Het bijhorende stofplan vind je op pagina 6 van deze werkbeschrijving.

## stofadvies



Farrah is in veel verschillende stoffen een knappe verschijning. Gebruik bij voorkeur geweven stoffen, omwille van de details. Denk aan popeline, lyocell, linnen, crêpe, wollen stofjes, flanel ....

# Proud to be #Sewista

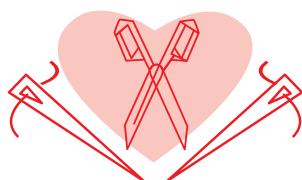

## patroondelen & naadwaarden (in cm)

Om het kledingstuk volgens de beschreven manier te naaien, teken je de aangegeven naadwaarden rond de papieren patroondelen alvorens ze uit te knippen. Als je een pdf-patroon gebruikt, kan je het patroon printen zowel met als zonder naadwaarden. Bekijk de [video](#) voor meer info.

1. voorpand: 2x
2. rugpand: 1x aan stofvouw
3. mouw: 2x
4. kraag: 2x aan stofvouw
5. zak: 4x
6. biaislint: 2x

**LET OP**

De delen die gemarkeerd zijn in lichtgeel worden langs de averechtse kant bekleefd met een strijkbare tussenvoering.

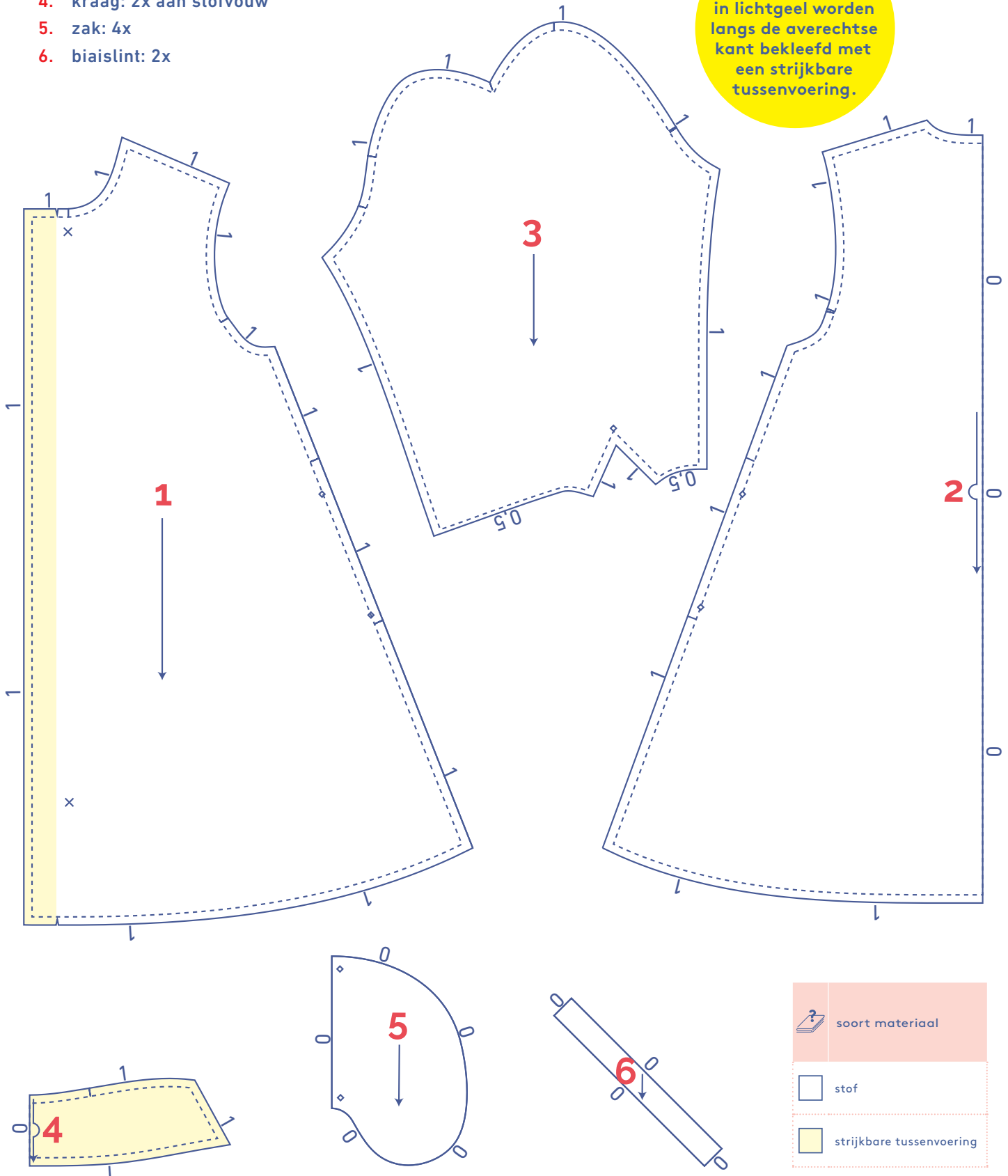

# stofplan voor een effen stof stofbreedte 110 cm

XS

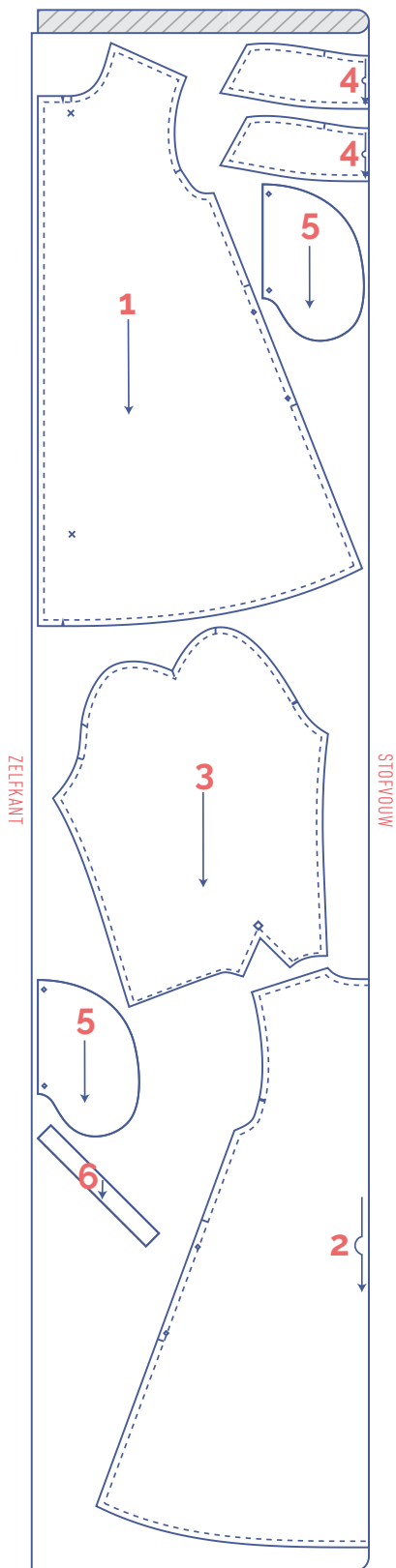

## stofplan voor een effen stof stofbreedte 110 cm

S - XL

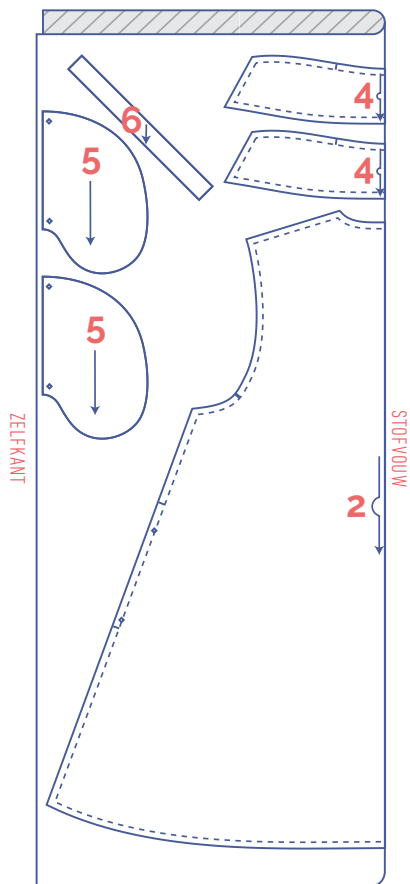

+

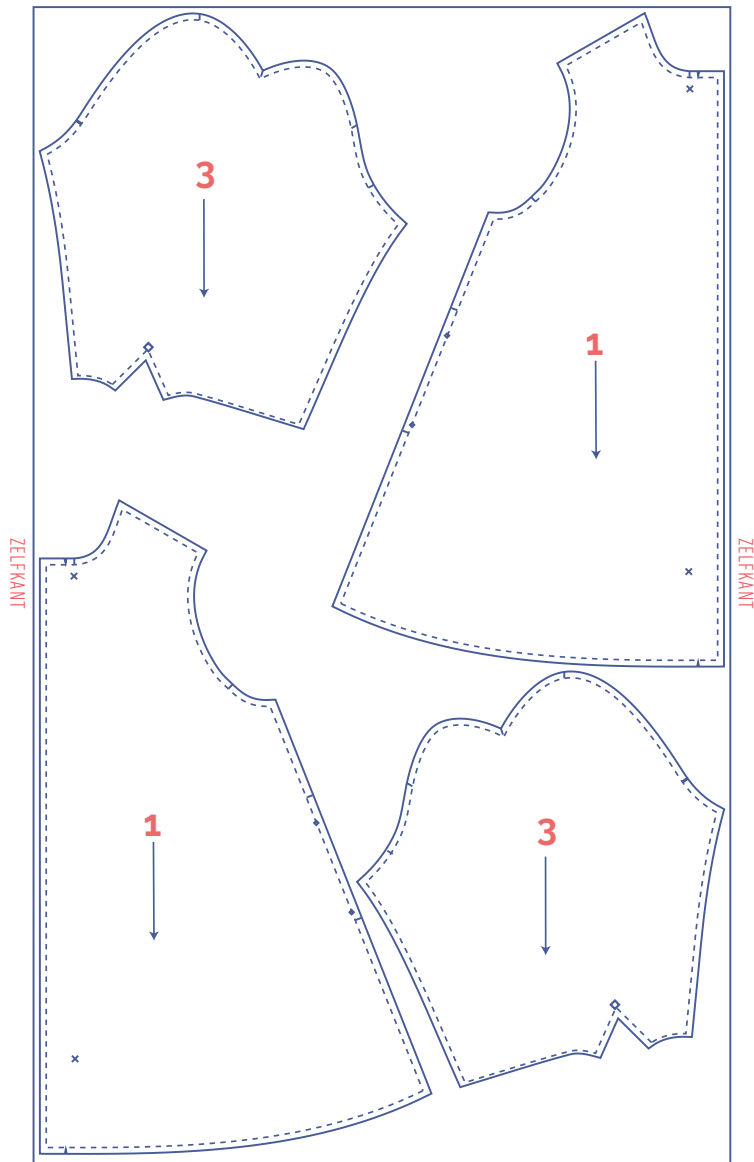

### LET OP

Omwille van de opengevouwen, enkele stoflaag zal je patroondelen 1 en 3 ook eens in spiegelbeeld moeten knippen. Je hebt nl. een RVP en een LVP nodig en een linker- en een rechtermouw nodig.

# stofplan voor een effen stof stofbreedte 110 cm

XXL - XXXL

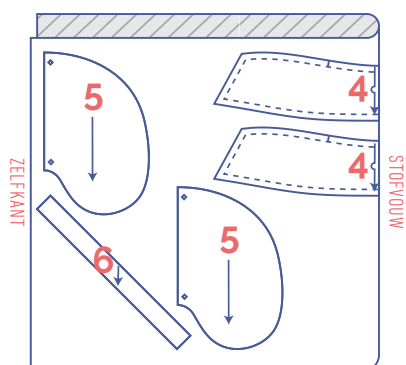

+

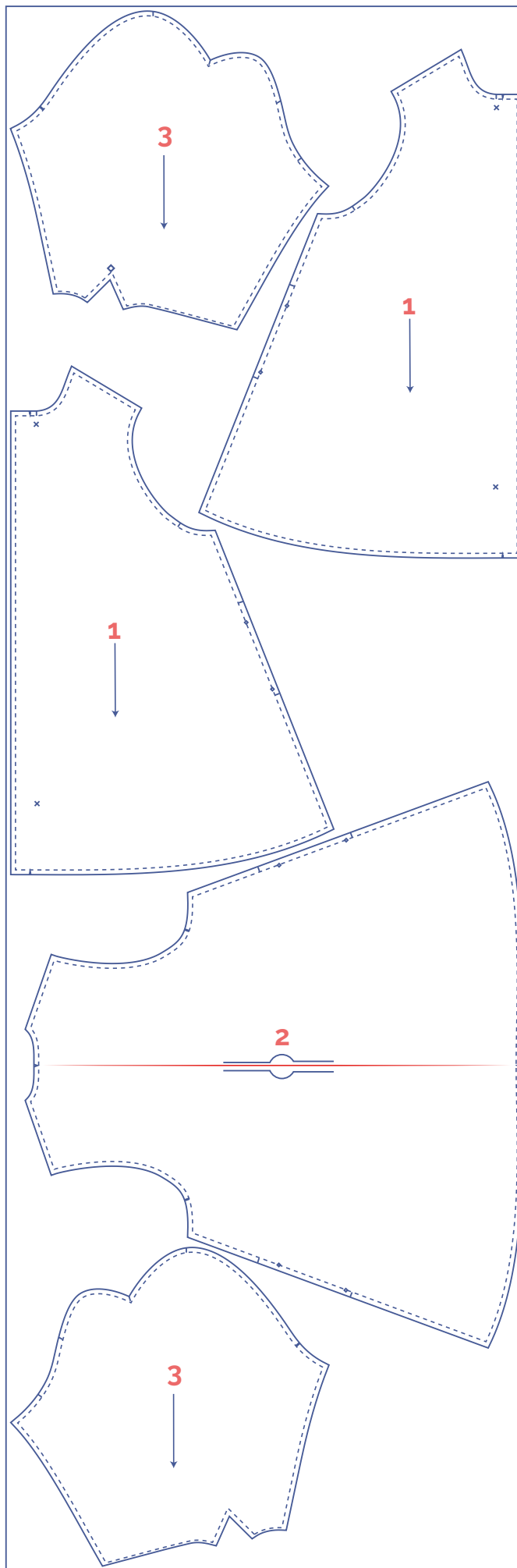





## LET OP

Patroondeel 2 ligt 90° gedraaid om uit deze stofbreedte te kunnen. Dit kan problemen opleveren als je een stof met print of vleug gebruikt.

Omwille van de opgevouwen, enkele stoflaag zal je patroondelen 1 en 3 ook eens in spiegelbeeld moeten knippen. Je hebt namelijk een RVP en een LVP en een linker- en een rechtermouw nodig.

## patroondelen merken

	knip kort door patroonpapier en stof op volgende omtrekspunten
	enkel knipje
	dubbel knipje
V	V-knipje / stofvouw
	markeer de volgende binnenpunten met een rijgdraadje
	binnenpunt
	(druk)knoop



# stofplan voor een effen stof stofbreedte 140 cm

XS - XXXL

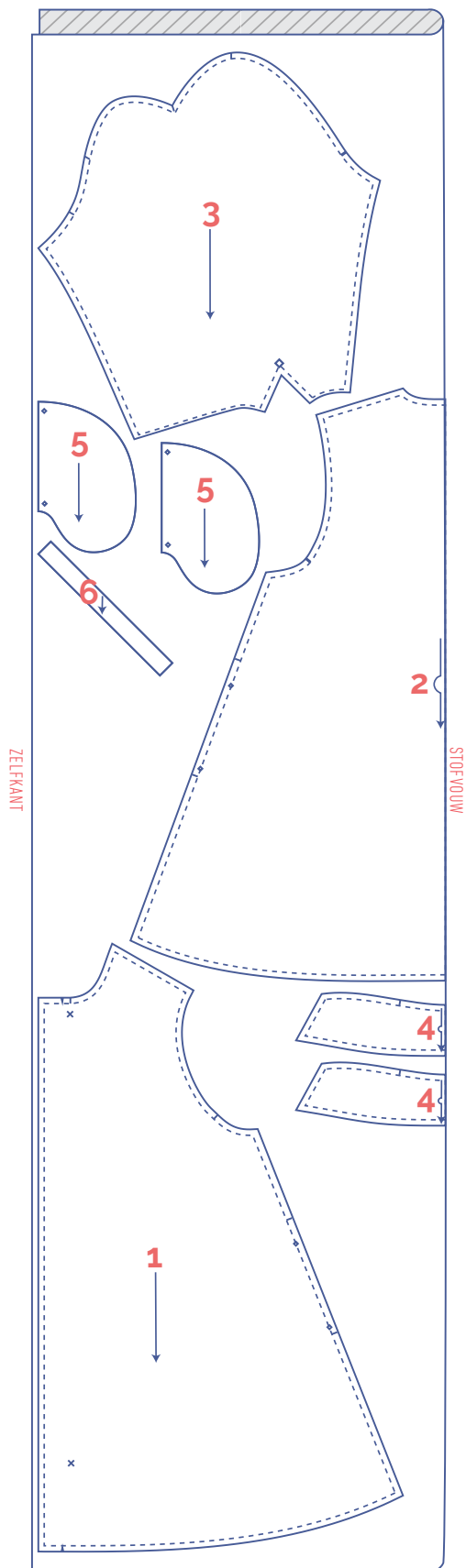

## patroondelen merken



knip kort door patroonpapier en stof op volgende omtreksunten



enkel knipje



dubbel knipje



V-knipje / stofvouw



markeer de volgende binnenpunten met een rijgdraadje



binnenpunt



(druk)knoop

# werkbeschrijving



De afwerkingsmethode om het kledingstuk te naaien is afgestemd op de gebruikte stofsoort. De delen worden telkens aan elkaar gestikt met de goede kanten van de stof op elkaar, tenzij anders vermeld.

VP voorpand

RP rugpand

MV middenvoor

MR middenrug

RVP rechtervoorpand ●

LVP linkervoorpand ●

□ goede kant

▨ averechtse kant

▩ strijkbare tussenvoering

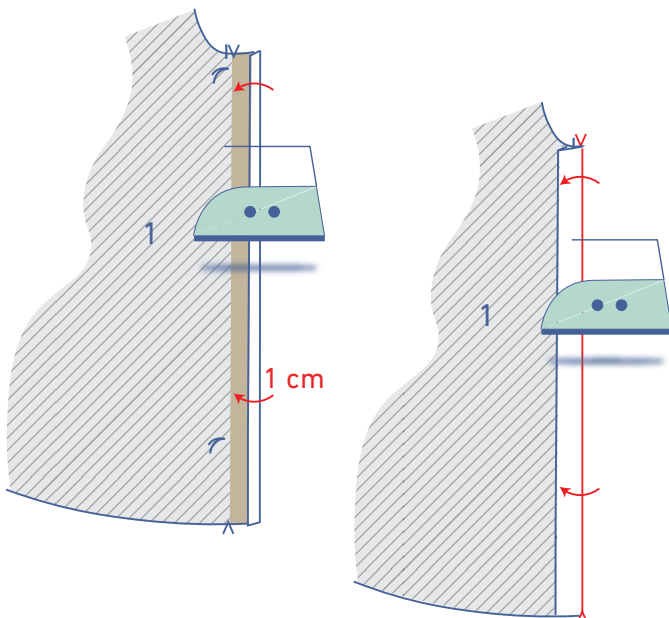

## 1

Strijk de aangeduide zijde van het VP eerst 1 cm om naar de averechtse kant.

Strijk het daarna om op de plaats van de V-knipjes boven- en onderaan zodat er een vouwlijn ontstaat.

Vouw het beleg terug om naar de goede kant op de plaats van de vouwlijn.

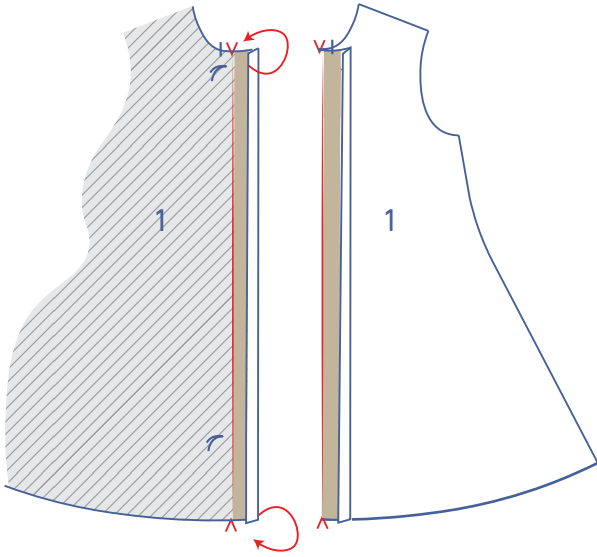

Stik het bovenaan vast tot aan het enkele knipje.

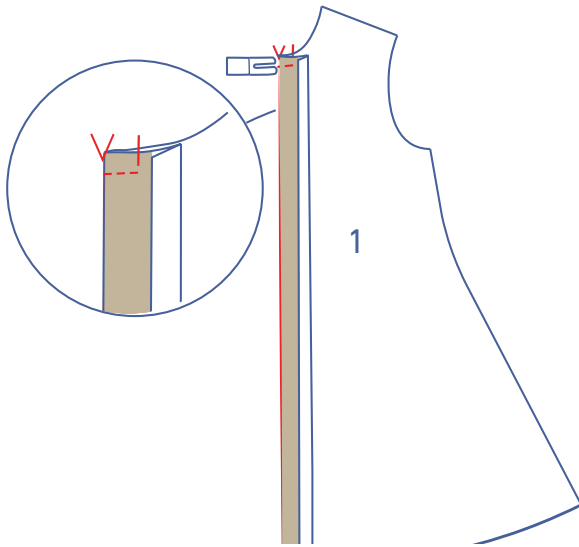

Knip in de naadwaarde op het enkele knipje tot net voor het stiksel.

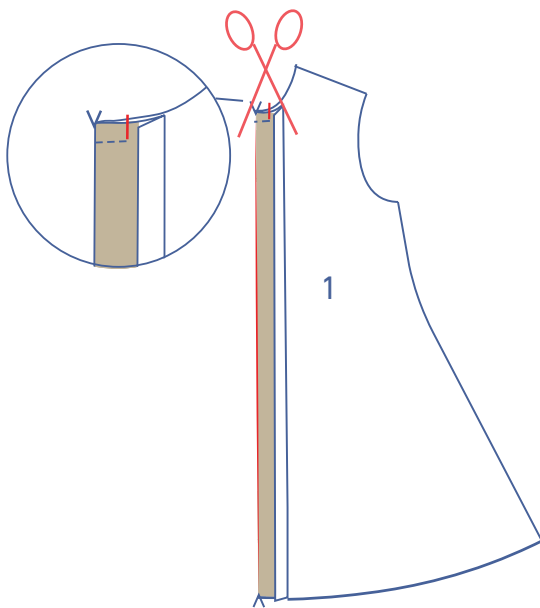

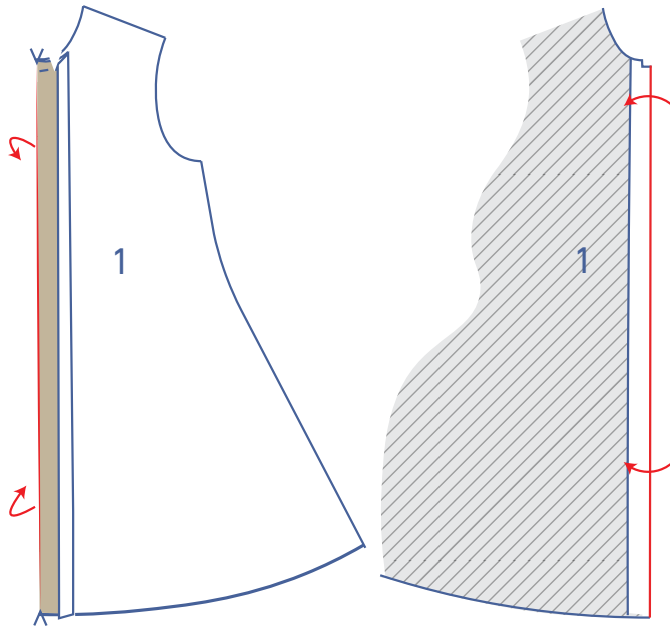

Keer het beleg terug om naar de averechtse kant.

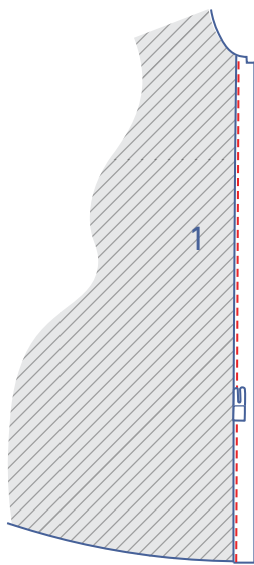

Stik het vast net naast de rand.

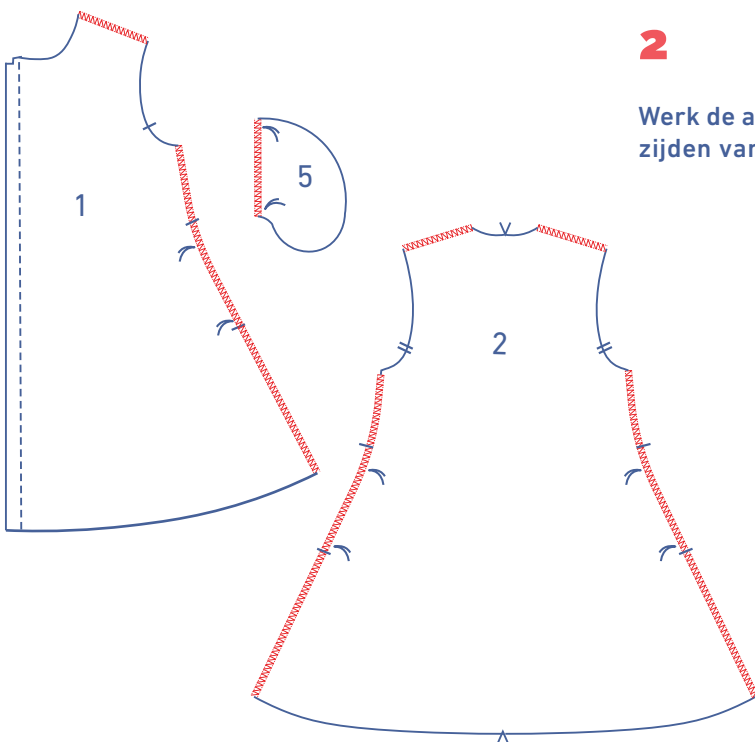

## 2

Werk de aangeduide randen van het VP, RP (2) en de rechte zijden van de zak (5) af met een overlocksteek.

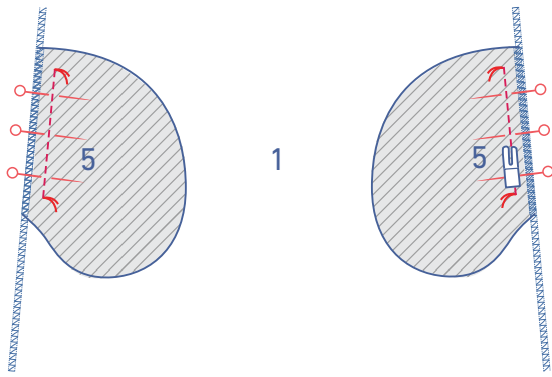

**3**

Speld de rechte zijde van 2 van de 4 zakdelen op het VP met de rijgdraadjes op elkaar. Stik vast tussen de rijgdraadjes.

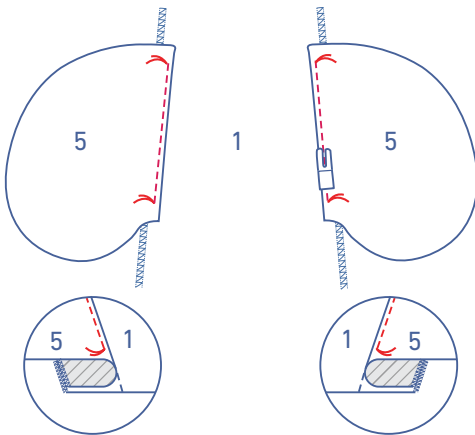

Vouw de zak opzij samen met de naadwaarde en stik de zak vast op de onderliggende naadwaarde.

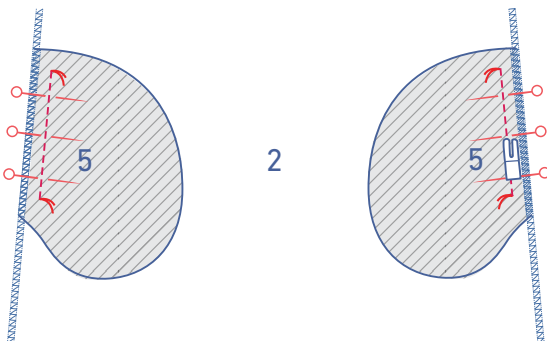

Speld de rechte zijde van de 2 overige zakdelen op het RP met de rijgdraadjes op elkaar. Stik vast tussen de rijgdraadjes.

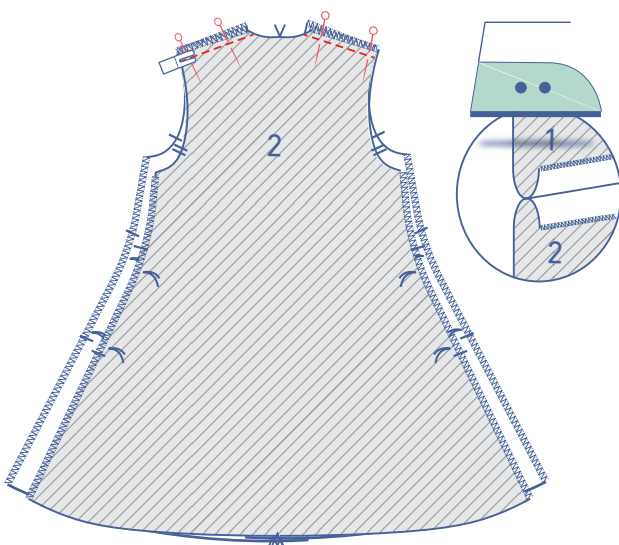

Speld en stik de schouernaden. Strijk de naadwaarde telkens open.

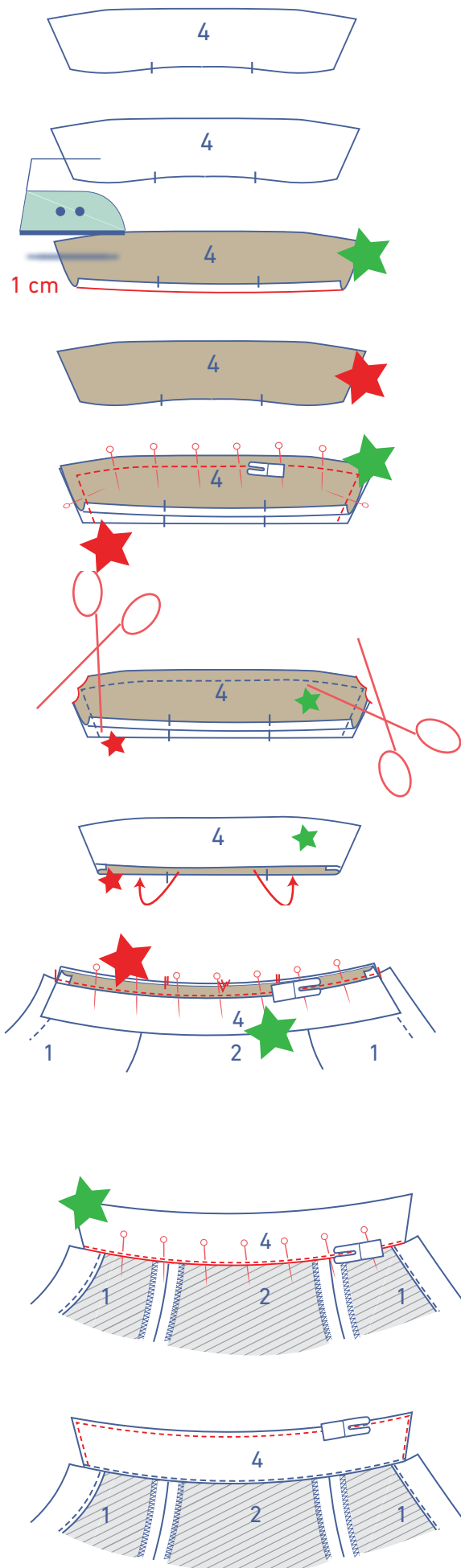

## 4

Strijk de onderkant van één van de kragen (4) 1 cm om naar de averechtse kant. Deze kraag wordt aangeduid met een groen sterretje.

Speld en stik de omtrek van de kragen, met uitzondering van de onderkant, op elkaar.

Dun de naadwaarde uit in de hoeken.

Keer om zodat de goede kant van de stof naar buiten ligt.

Speld de kraag met het rode sterretje aan de halslijn langs de goede kant van het werkstuk met de corresponderende knipjes op elkaar. De afgewerkte zijkant van de kraag komt overeen met het enkele knipje aan MV, het knipje op de kraag met de schoudernaad en het V-knipje op de kraag met dat op het RP dat MR aanduidt.

Vouw de kraag met het groene sterretje naar de averechtse kant en leg de vouwlijn (van de omgestreken naadwaarde) net op het vorige stiksel. Stik vast net naast de rand.

Geef een sierstiksel net naast de rand.

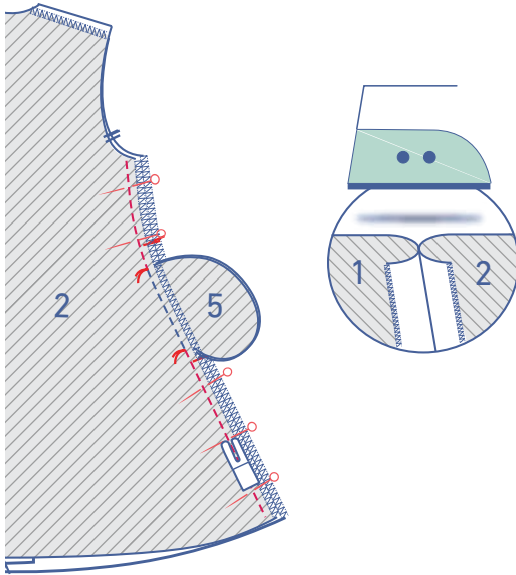

## 5

Speld en stik de zijnaden tot precies in de rijgdraadjes die de bovenkant van de zakopening aanduiden. Stik verder vanaf de volgende rijgdraadjes tot de zoom. Strijk de naadwaarde open.

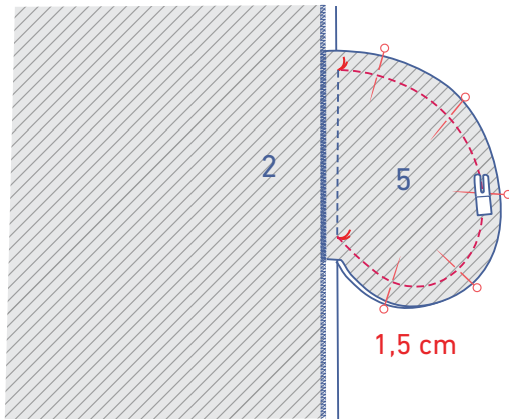

Speld en stik de randen van de zakdelen op elkaar op 1,5 cm.

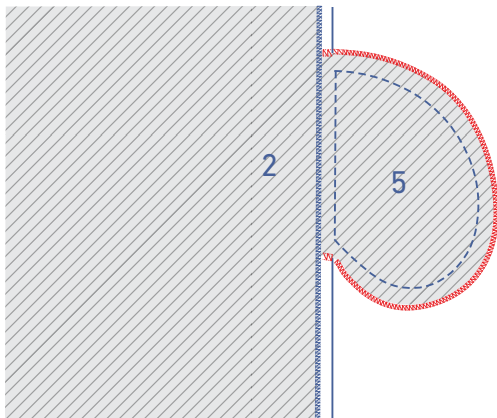

Werk de rafelranden samen af met een overlocksteek.

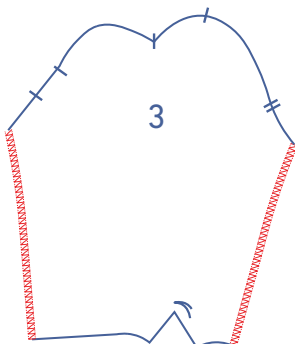

## 6

Werk de zijkanten van de mouw (3) af met een overlocksteek.

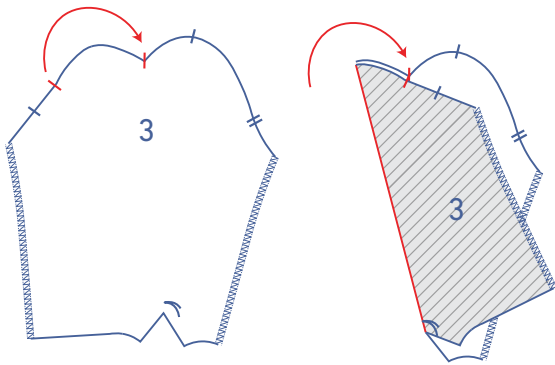

Vorm de plooï in de mouwkop aan de voorkant van de mouw (= te herkennen aan het enkele knipje) door de knipjes in de aangeduide richting op elkaar te leggen met de goede kant van de mouw naar binnen.

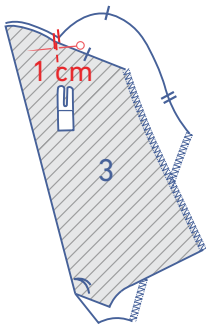

Speld en stik de plooï ongeveer 1 cm verticaal vast.

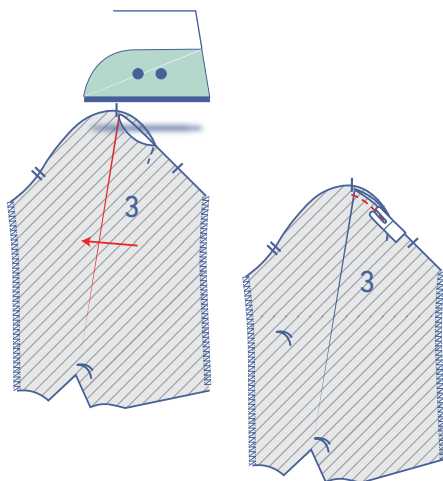

Leg de mouw met de averechtse kant naar boven en vouw de plooïwaarde in de richting van het dubbele knipje. Stik de plooïwaarde vast op persvoetbreedte van de rand.

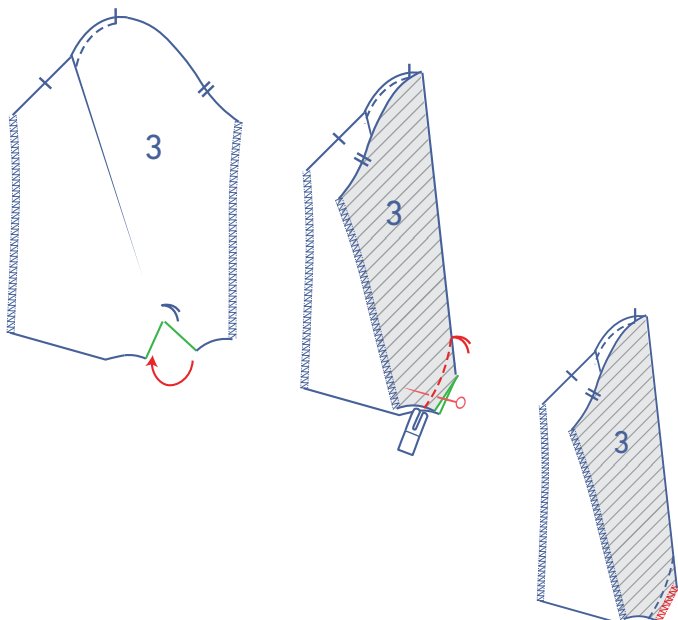

Vouw de mouw dubbel met de goede kant van de stof naar binnen. Stik de neep of coupenaad lichtjes afgerond naar het rijgdraadje toe. Stik een klein stukje verder, voorbij het rijgdraadje, zonder stof. Knip de draden af en leg een knoopje.

Werk de rafelranden samen af met een overlocksteek.



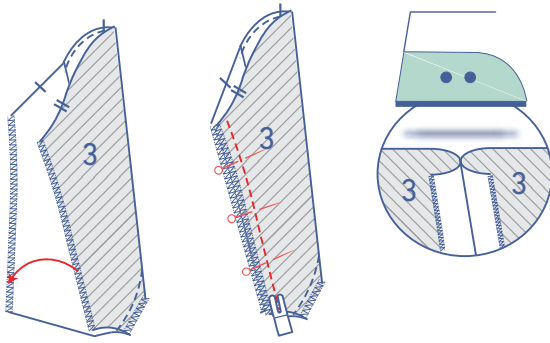

Speld en stik de onderarmnaad. Strijk de naadwaarde telkens open.

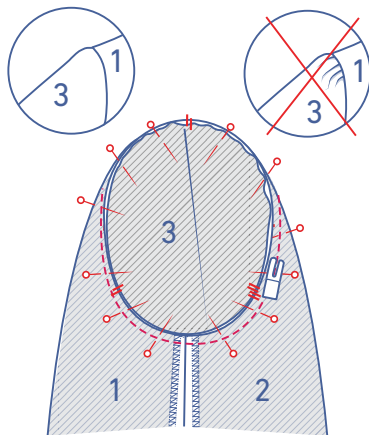

## 7

Speld de bovenkant van de mouw (= de mouwkop) aan de armuitsnijding met de corresponderende knipjes op elkaar. Het onderste enkele knipje duidt het VP aan, het dubbele knipje het RP. Het bovenste enkele knipje komt overeen met de schoudernaad. Verdeel de overtollige stof tussen deze knipjes. Stik vast. Let erop dat je geen plooitjes stikt.

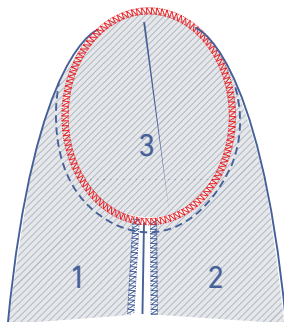

Werk de rafelranden samen af met een overlocksteek.

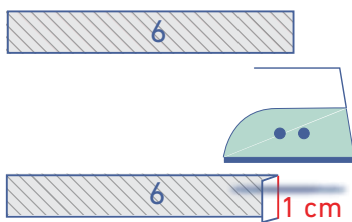

Strijk 1 korte zijde van het biaislint (6) 1 cm om naar de averechtse kant.

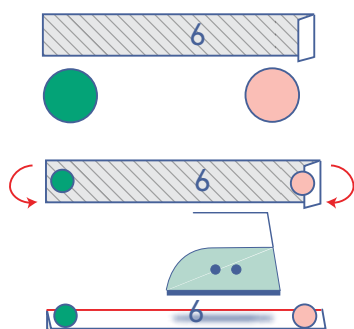

Deze omgestreken korte zijde duiden we aan met een roze bol. De korte zijde die niet omgestreken wordt, duiden we aan met een groene bol.

Strijk het biaislint dubbel zodat de lange zijden op elkaar liggen met de goede kant van de stof naar buiten.

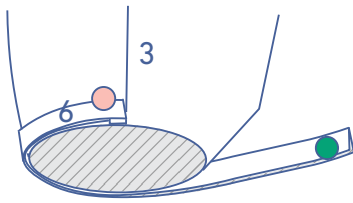

Speld beide rafelranden van het biaislint aan de goede kant van de mouw. Het omgevouwen uiteinde ligt gelijk met de onderarmnaad.

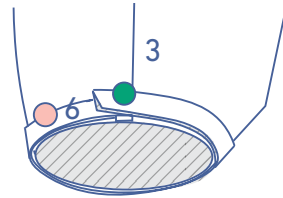

Het niet omgevouwen uiteinde van het biaislint ligt op het omgevouwen uiteinde.

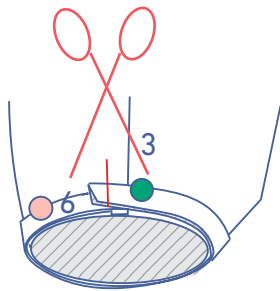

Knip eventueel het overtollige lint weg als het lint te lang is.

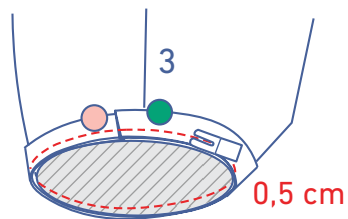

Stik het lint vast op 0,5 cm van de rafelrand.

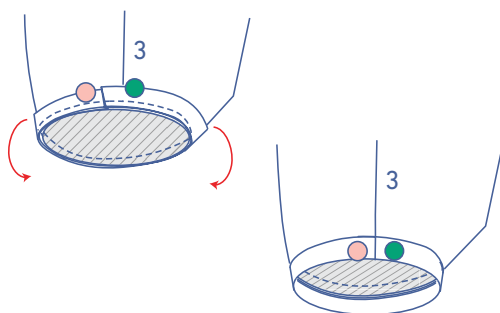

Vouw het biaislint samen met de naadwaarde opzij.

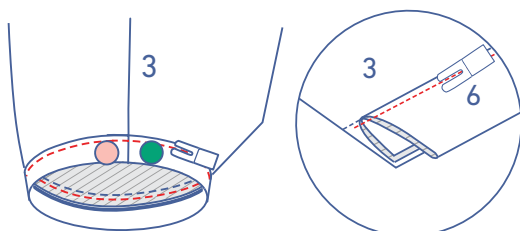

Stik het lint vast aan de onderliggende naadwaarde vlak naast de naad.

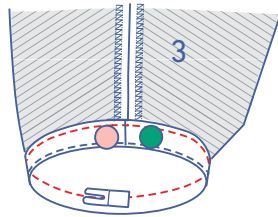
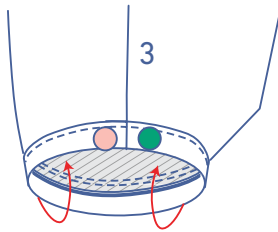

Vouw het biaislint helemaal om naar de averechtse kant.  
Stik het vast vlak naast de rand.

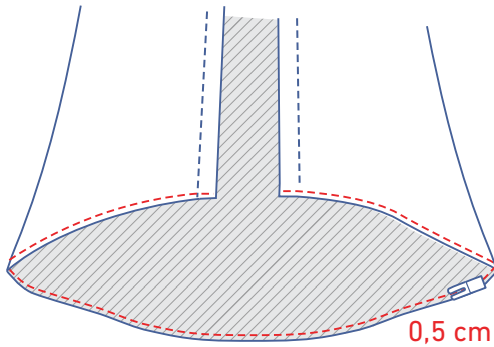

## 8

Geef een stiksel op 0,5 cm van de rafelrand aan de onderkant van de jurk om de zoom af te werken.

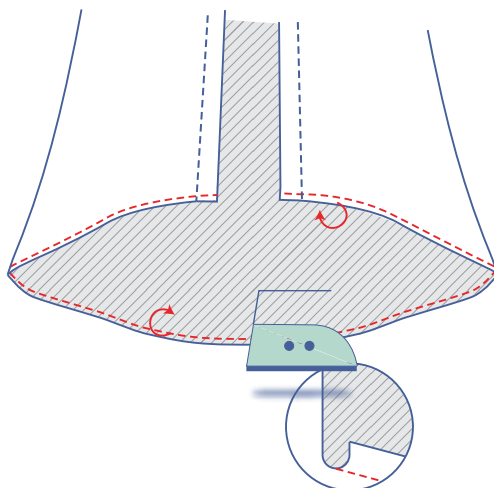

Strijk de rand nadien om op de plaats van het stiksel.

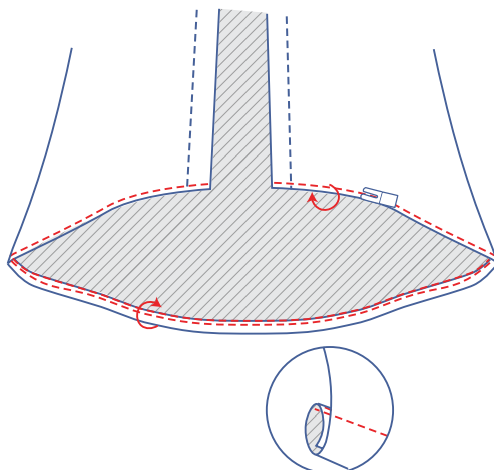

Vouw de rand nog een keer om naar de averechtse kant.  
Stik vast net naast de rand.

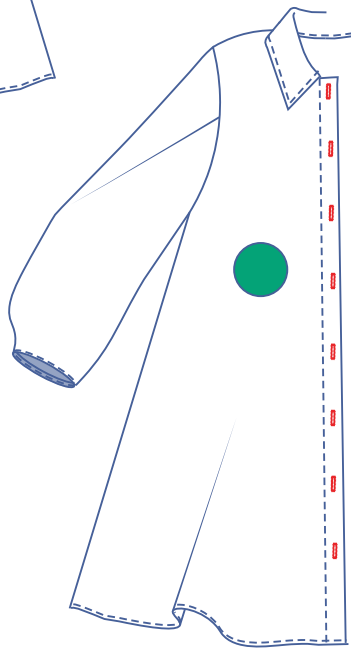
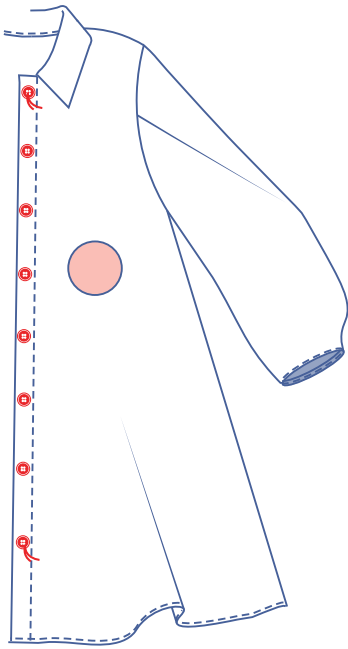

---

## 9

Naai de knopen op het LVP. De plaats van de bovenste en onderste knoop staat aangeduid op het patroon. Verdeel de afstand tussen deze gelijkmatig om de plaats van de andere knopen te bepalen.

Maak verticale knoopsgaten op het RVP overeenkomstig de plaats van de knopen.