

# Polly by Fibre Mood

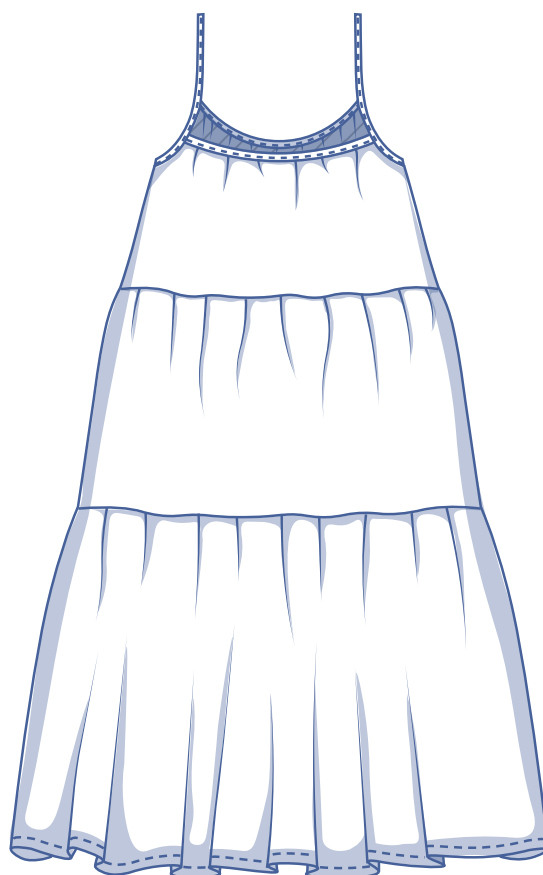

XS - XXXL

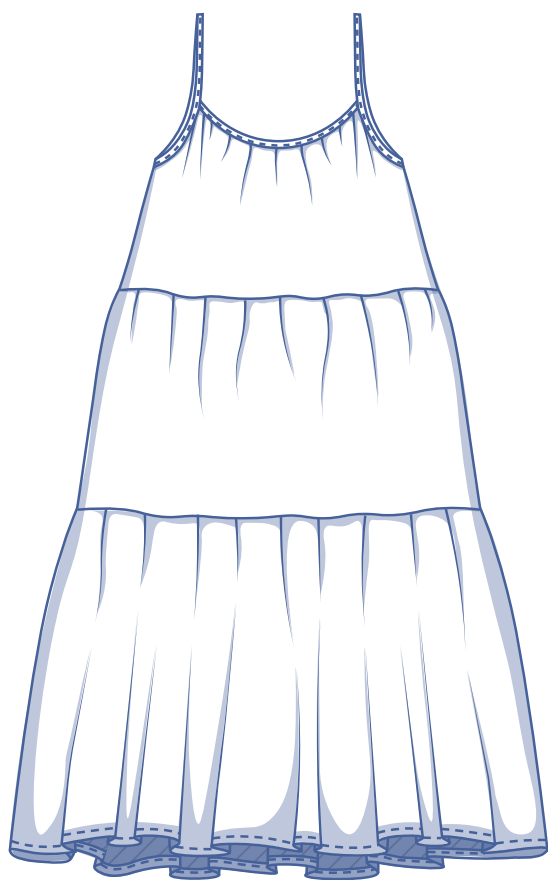

## matentabel (in cm)

maat	XS		S		M		L		XL		XXL		XXXL		
	32	34	36	38	40	42	44	46	48	50	52	54	56	58	60
lichaamslengte	160	164	166	167	168	169	170	171	172	172	172	172	172	172	172
BO (borstomtrek)	76	80	84	88	92	96	100	104	110	116	122	128	134	140	146

Je kiest de maat op basis van de **borstomtrek**. Kies de maat waarbij je borstomtrek het dichtste aanleunt.

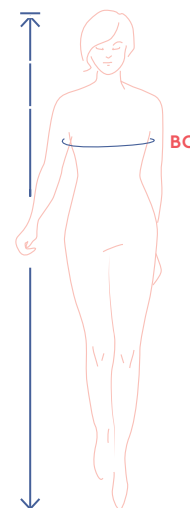

## afmetingen patroon (in cm)

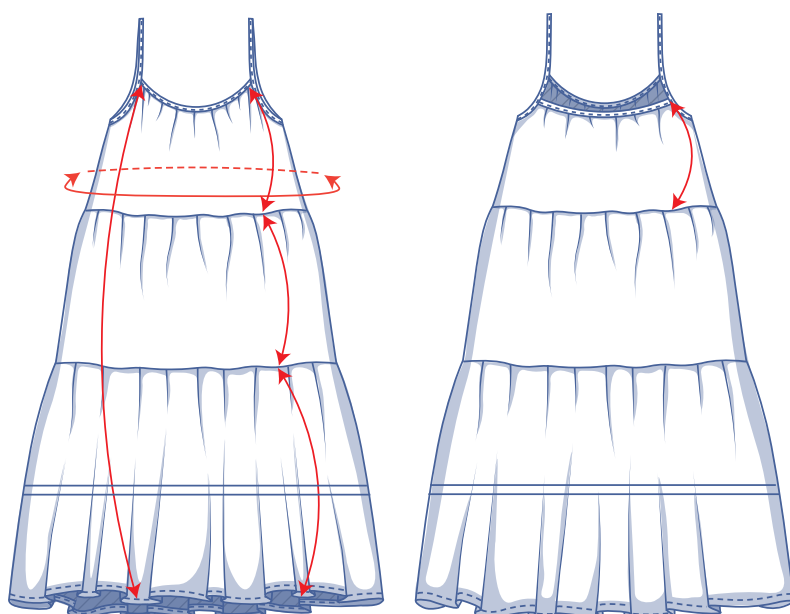

== hier verkort of verleng je het patroon

De afmetingen in deze tabel zijn de afmetingen van het patroon in functie van de gebruikte stof en dienen als referentie. Voor het draagcomfort en om een bepaalde snit (= losse snit) te bekomen is er in de breedtematen extra ruimte (bovenop de zuivere lichaamsmaten) inbegrepen.

maat	XS	S	M	L	XL	XXL	XXXL
lengte jurk	106	106,75	107,25	108	110	110,75	111,75
lengte VP	26	26,75	27,25	28	30	30,75	31,75
lengte RP	23	23	23	23	23	23	23
lengte rok middenstrook	30	30	30	30	30	30	30
lengte rok onderste strook	50	50	50	50	50	50	50
borstomtrek	134,5	146,25	158	169,75	183,5	199,25	215

Vergelijk de opgegeven lengtes met de opgemeten of gewenste lengtes. **Verleng** of **verkort** de jurk door de patroondelen door te knippen ter hoogte van de aangeduide dubbele lijnen en de patroondelen x-aantal cm uit elkaar te schuiven of over elkaar te leggen als nodig. Zorg dat de MV-, MR-lijn en zijnaden telkens mooi rechtdoor lopen.



### LET OP

Pas het stofverbruik aan volgens deze aanpassingen.

## benodigdheden



- Naaigaren
- Stof: zie tabel

stofverbruik		XS	S	M	L	XL	XXL	XXXL
stofbreedte 110 cm	cm	335	360	385	440	470	505	545
stofbreedte 140 cm	cm	290	310	330	350	435	465	500

Het bijhorende stofplan vind je op pagina 6 van deze werkbeschrijving.

### stofadvies

Letterlijk een mix van allerlei stoffen kan voor de Polly jurk: popeline, crêpe, batist, satijn, double gauze, chambray,...



# Proud to be #Sewista

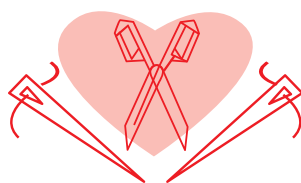

## patroondelen & naadwaarden (in cm)

Om het kledingstuk volgens de beschreven manier te naaien, teken je de aangegeven naadwaarden rond de papieren patroondelen alvorens ze uit te knippen. Als je een pdf-patroon gebruikt, kan je het patroon printen zowel met als zonder naadwaarden. Bekijk de [video](#) voor meer info.

1. voorpand: 1x aan stofvouw
2. rugpand: 1x aan stofvouw
3. rok middenstrook: 2x aan stofvouw
4. rok onderste strook: 2x aan stofvouw
5. biaislint VP: 1x
6. biaislint RP: 1x
7. biaislint armuitsijding: 2x

### OPMERKING

Knip de patroondelen in verschillende stukjes volgens je eigen smaak. Voorzie telkens 1 cm naadwaarde rondom de nieuwe patroondelen.

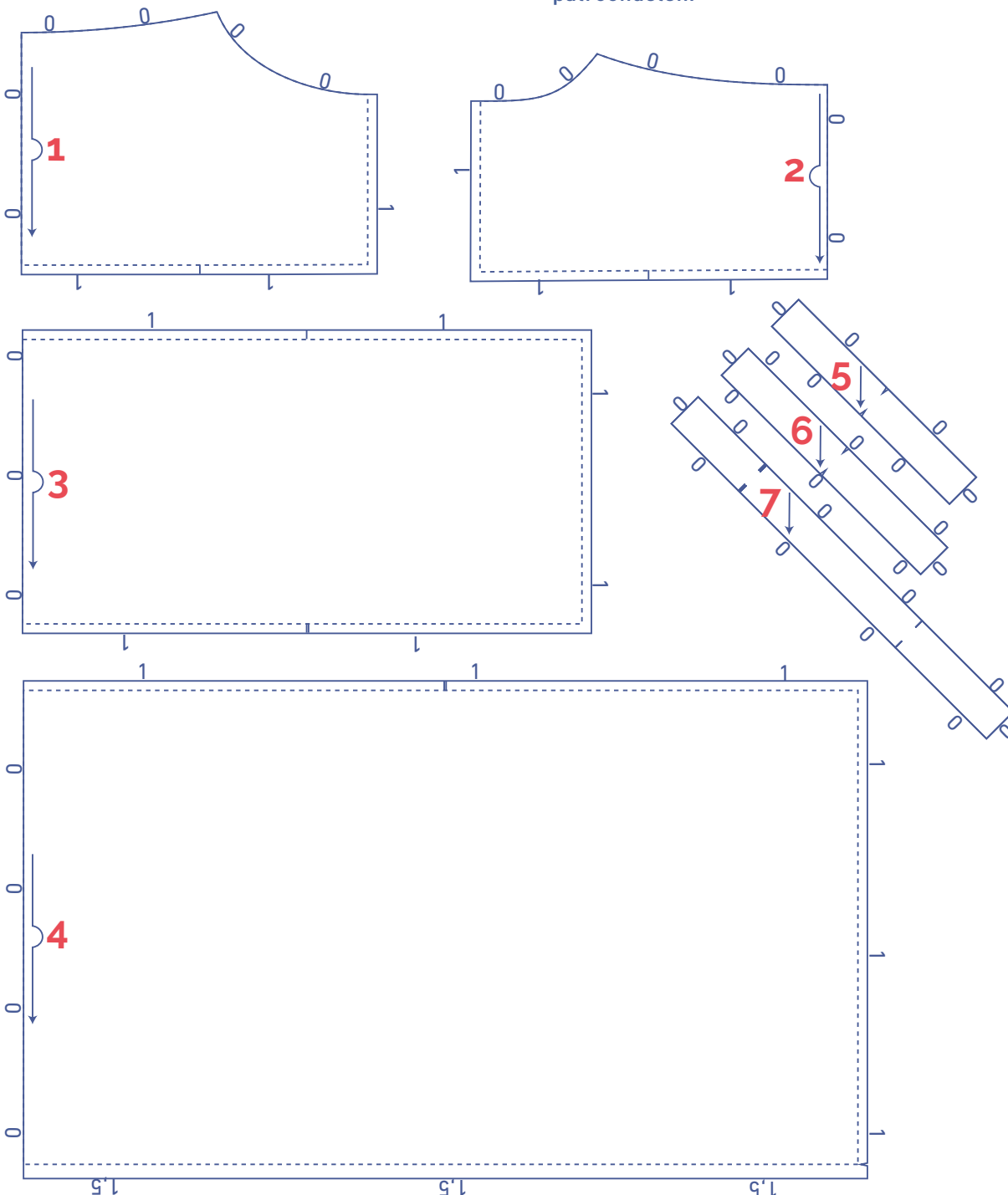

# stofplan voor een effen stof stofbreedte 110 cm

XS - XXXL

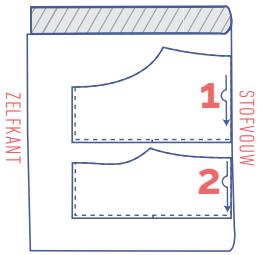

+

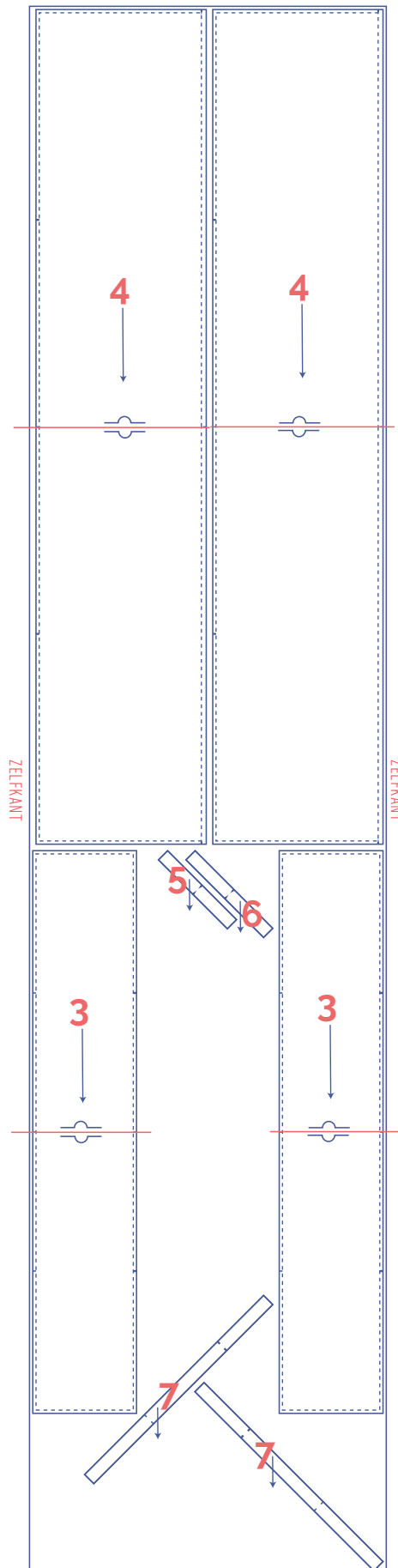

# stofplan voor een effen stof stofbreedte 140 cm

XS - L

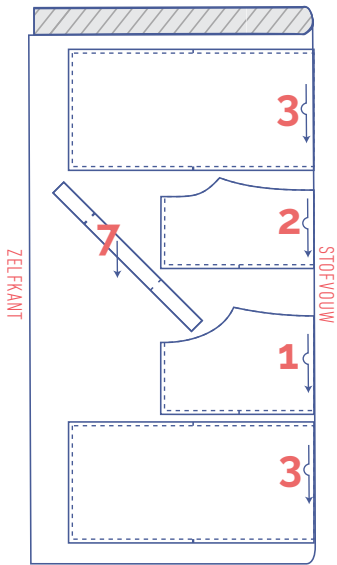

XL - XXXL

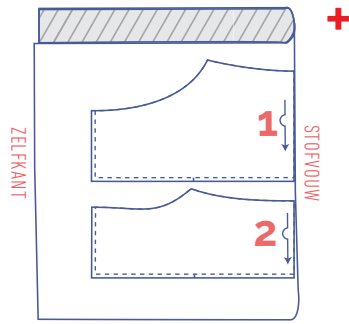

+

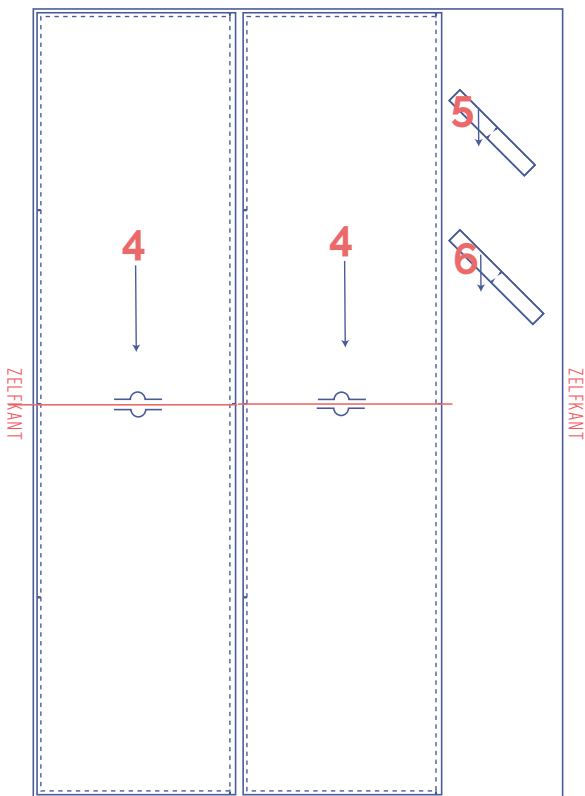

+

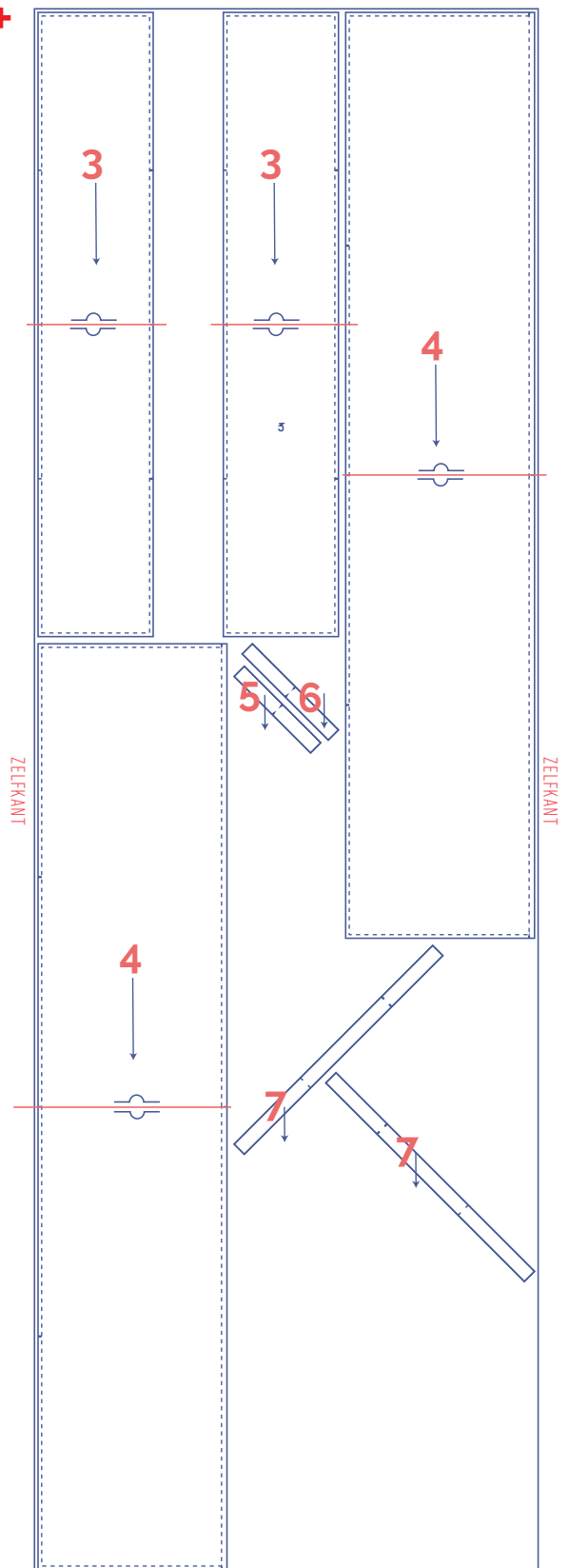

# werkbeschrijving



De afwerkingsmethode om het kledingstuk te naaien is afgestemd op de gebruikte stofsoort. De delen worden telkens aan elkaar gestikt met de goede kanten van de stof op elkaar, tenzij anders vermeld.

VP voorpand

RP rugpand

MV middenvoor

MR middenrug

 goede kant

 averechtse kant

## 1

Strijk het biaislint VP (5), het biaislint RP (6) en het biaislint voor de armuitsnijding (7) dubbel met de goede kant van de stof naar buiten zodat de lange zijden op elkaar liggen om een vouwlijn te bekomen.

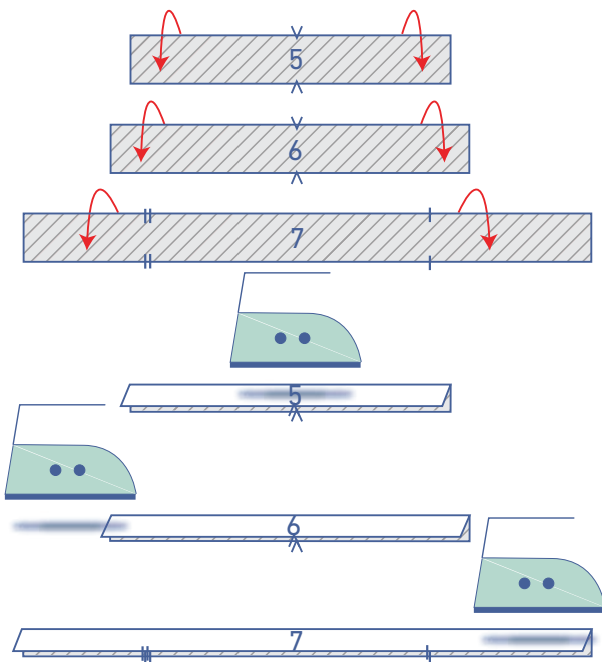

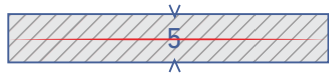

Vouw terug open.

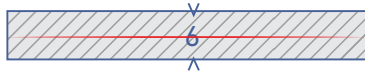

Strijk de beide rafelranden tot tegen de vouwlijn zodat er opnieuw vouwlijnen ontstaan.

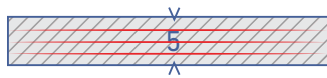
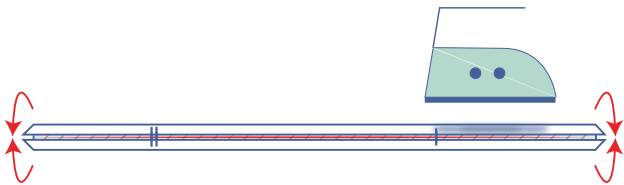
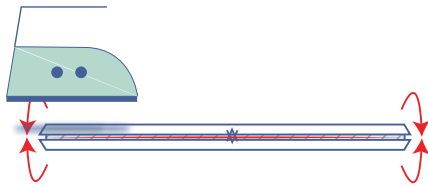
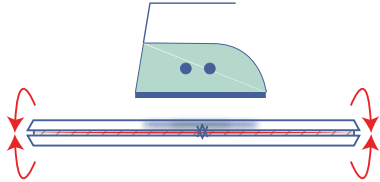

Vouw open.

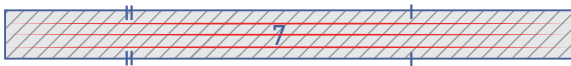
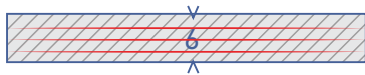

Werk de aangeduide zijden van de delen VP (1), RP (2), rok middenstrook (3) en rok onderste strook (4) af met een overlocksteek.

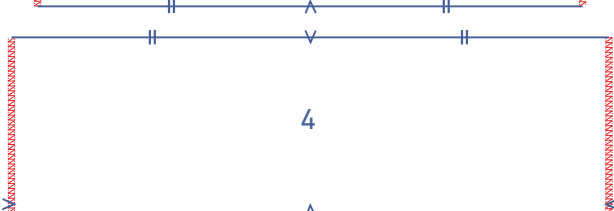
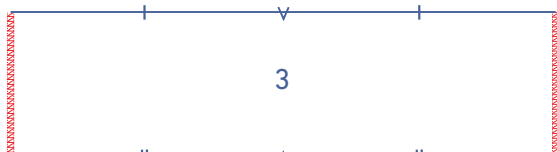
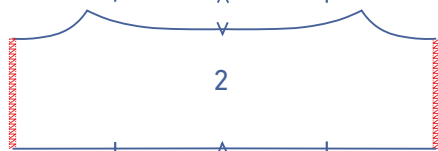
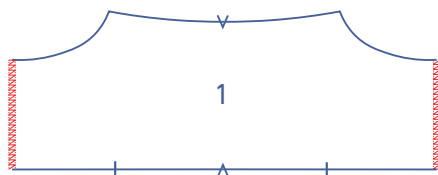



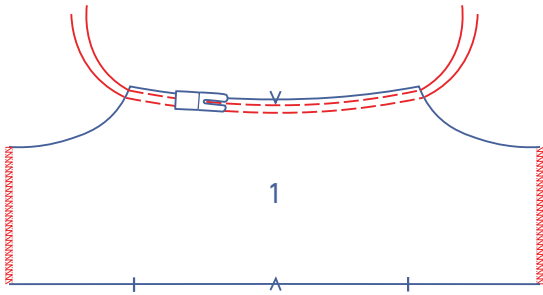

## 2

Stik met een grote steeklengte en lage draadspanning 2 evenwijdige stiksels aan de bovenkant van het VP. Voorzie aan het begin en einde van het stiksel een eindje draad.

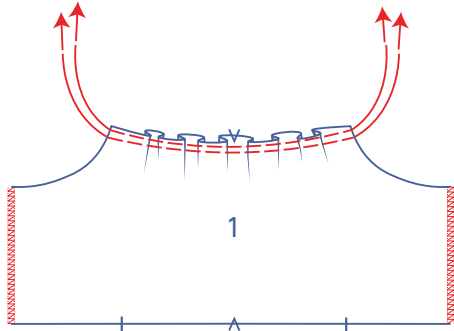

Trek voorzichtig aan de uiteinden van de draden zodat de stof rimpelt.

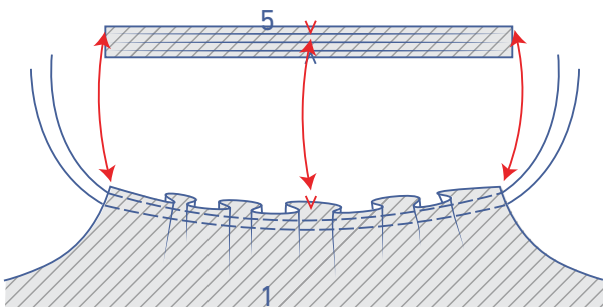

Speld het biaslint VP aan de bovenkant van het VP langs de averechtse kant. Verdeel terwijl de rimpels tot de merktekens 'matchen'.

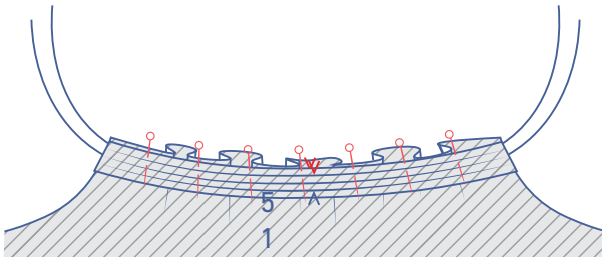

Stik het biaslint VP vast in de eerste vouwlijn.

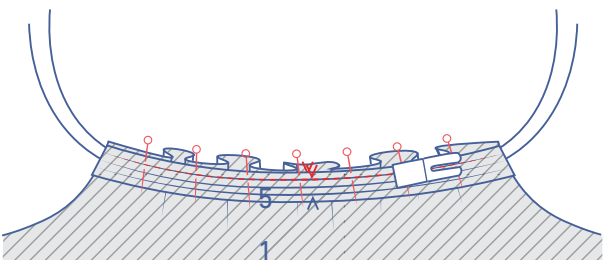

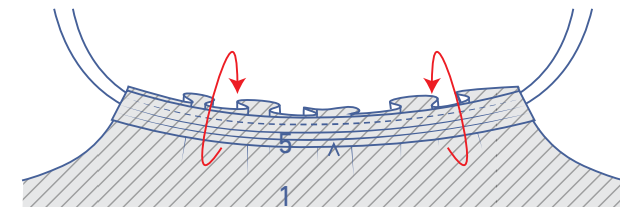

Vouw het biaslint om naar de goede goede kant van het VP op de plaats van de middellijn. Leg de andere voorgestreeken vouwlijn op het vorige stiksel.

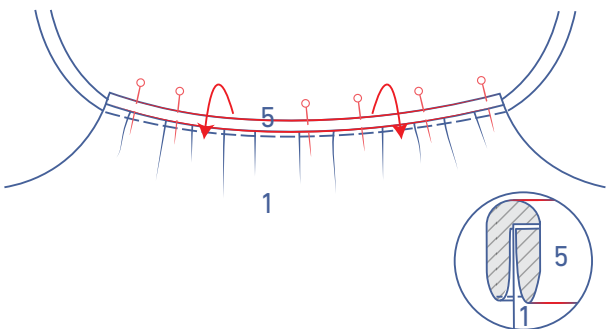

Stik het biaslint vast vlak naast de rand.

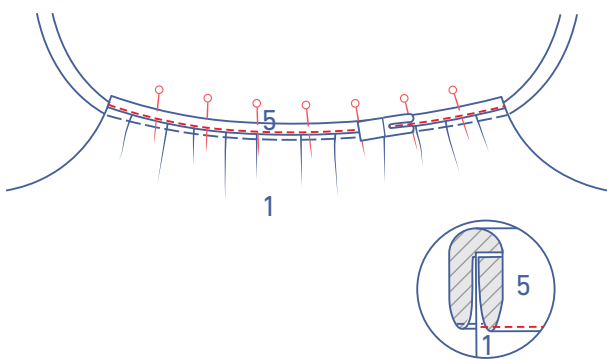

Verwijder de rimpeldraden.

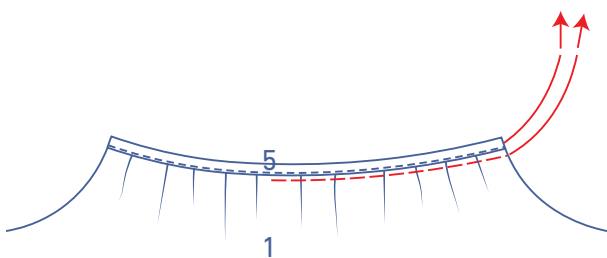

Herhaal voorgaande stappen om het biaslint RP aan het RP te stikken.

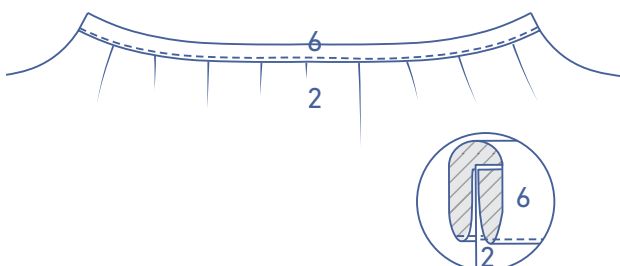

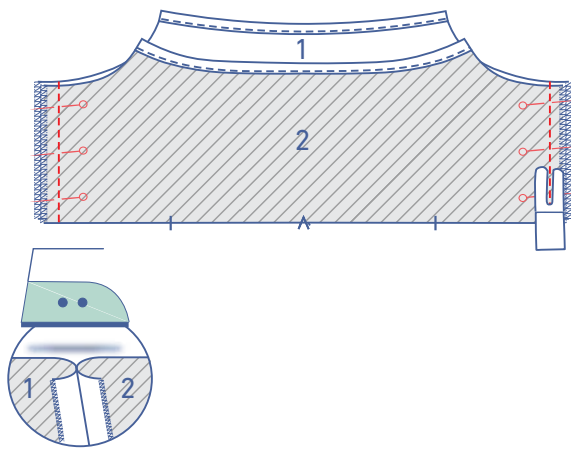

Speld en stik de zijnaden. Strijk de naadwaarde open.

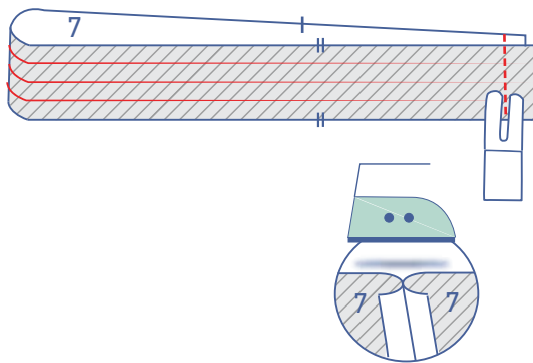

**3**

Vouw het biaslint voor de armuitsnijding dubbel zodat de korte zijden op elkaar liggen met de goede kant van de stof naar binnen. Stik de korte zijde. Strijk de naadwaarde open.

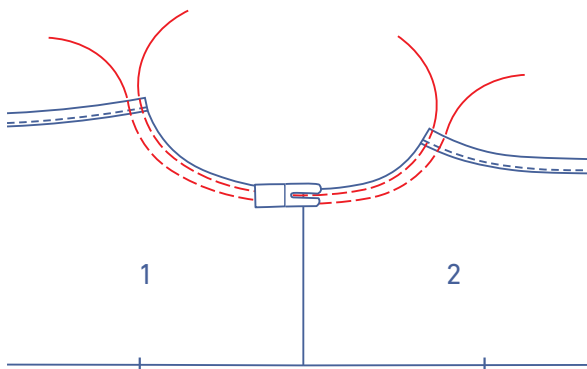

Stik met een grote steeklengte en lage draadspanning 2 evenwijdige stiksels aan de bovenkant van de armuitsnijding van de jurk. Voorzie aan het begin en einde van het stiksels een eindje draad.

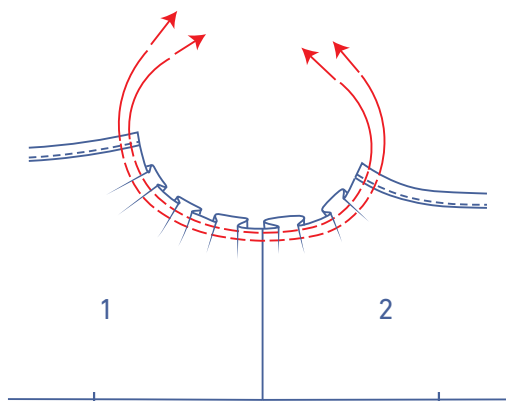

Trek voorzichtig aan de uiteinden van de draden zodat de stof rimpelt.

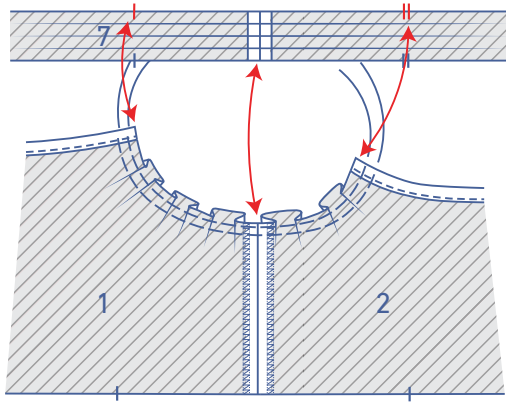

Speld het biaislint voor de armuitsnijding aan de armuitsnijding van de jurk langs de averechtse kant. Verdeel terwijl de rimpels tot de merktekens 'matchen'. De afgewerkte bovenkant van het VP ligt tegen het enkele knipje, de afgewerkte bovenkant van het RP tegen het dubbele knipje en de naden liggen gelijk.

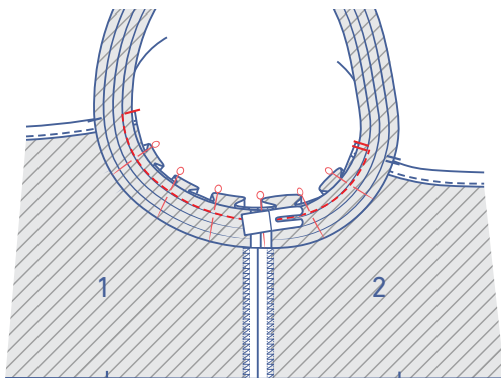
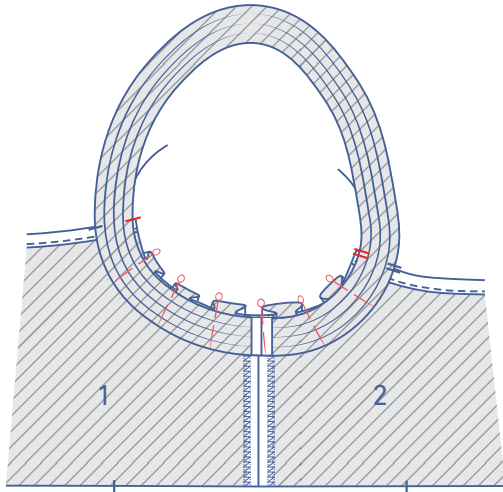

Stik het biaislint vast in de eerste vouwlijn tussen de enkele knip en de dubbele knip.

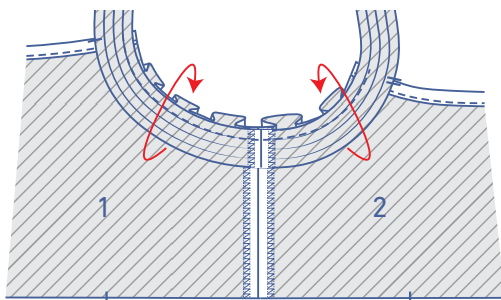

Vouw het biaislint om naar de goede goede kant van de jurk op de plaats van de middellijn. Leg de andere voorgestreekte vouwlijn op het vorige stiksel.

Vouw de rest van het biaislint dubbel op de voorgestreeken vouwlijnen.

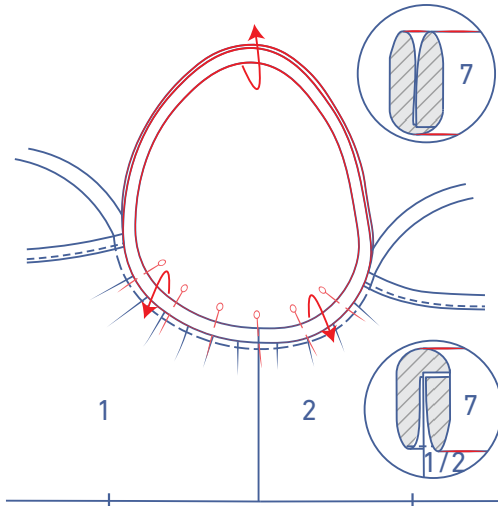

Stik het biaislint vast vlak naast de rand. Stik verder voorbij de afgewerkte bovenkant van de jurk tot je helemaal rond bent.

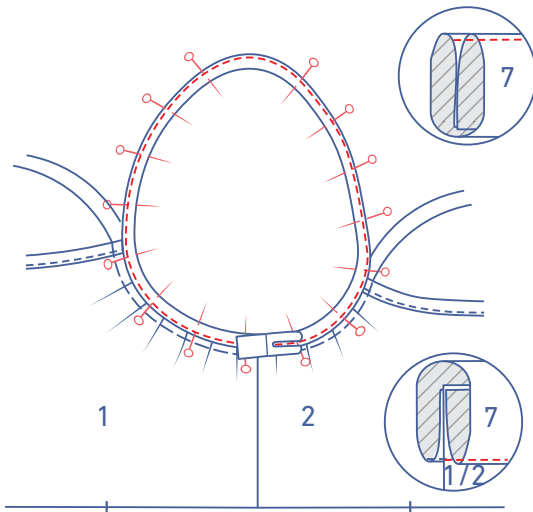

Verwijder de rimpeldraden.

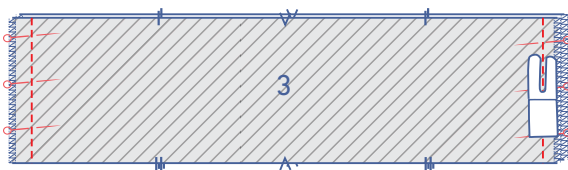
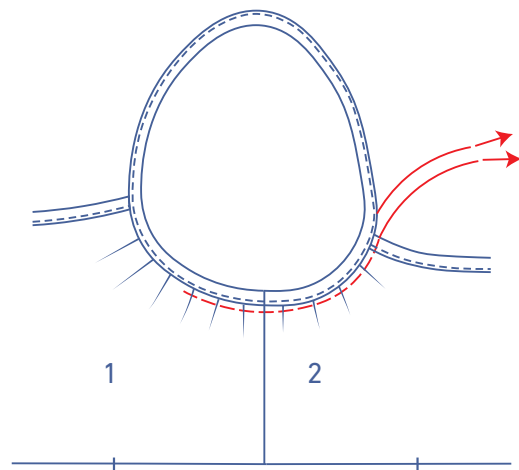

**4**

Speld en stik de zijnaden van de delen rok middenstrook. Strijk de naadwaarde open.

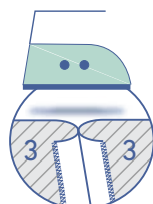

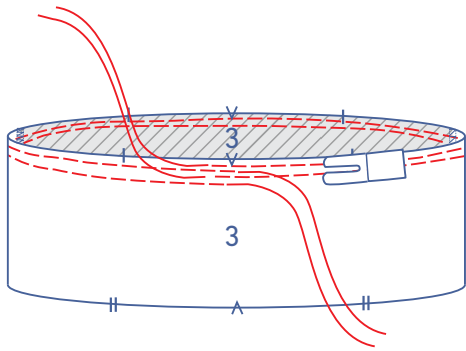

Stik met een grote steeklengte en lage draadspanning 2 evenwijdige stiksels aan de bovenkant van de rok middenstrook. Voorzie aan het begin en einde van het stiksel een eindje draad.

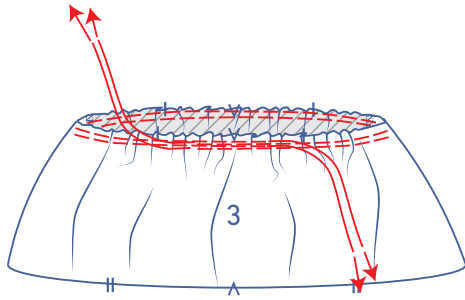

Trek voorzichtig aan de uiteinden van de draden zodat de stof rimpelt.

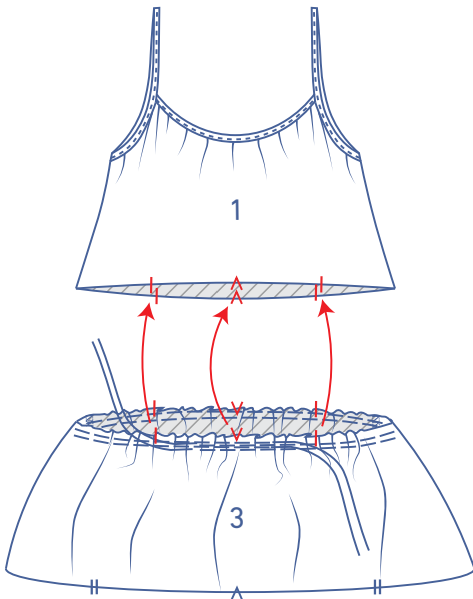

Speld de bovenkant van de rok middenstrook aan de onderkant van het bovenstuk. Verdeel terwijl de rimpels tot de merktekens 'matchen'.

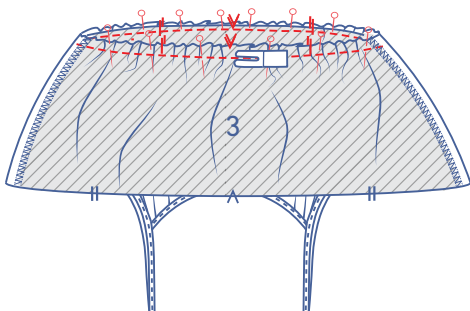

Stik vast.

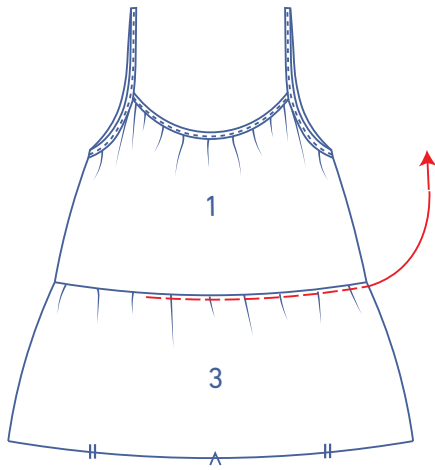

Verwijder de rimpeldraden.

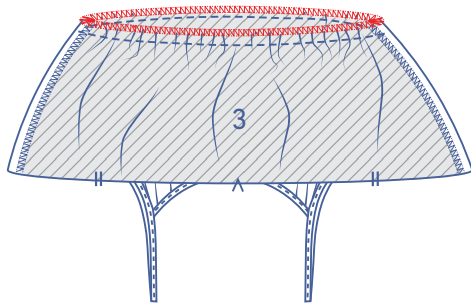

Werk de rafelranden samen af met een overlocksteek.

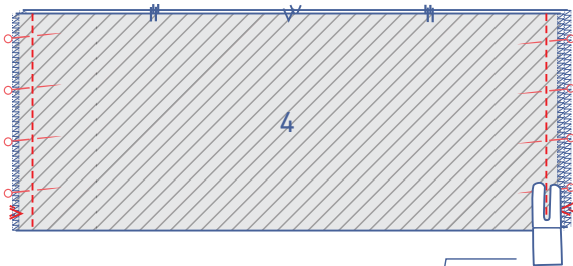

**5**

Speld en stik de zijnaden van de rok onderste strook.

Strijk de naadwaarde open.

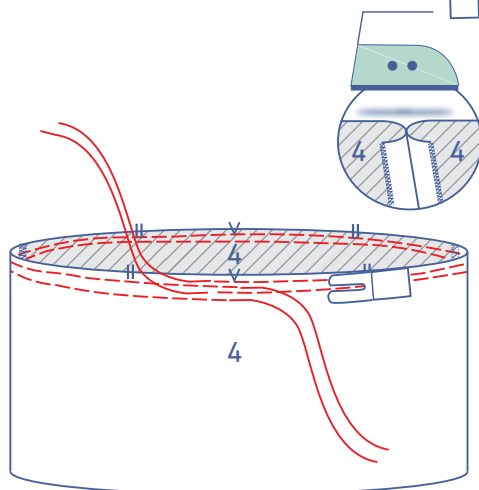

Stik met een grote steeklengte en lage draadspanning 2 evenwijdige stiksels aan de bovenkant van de rok onderste strook. Voorzie aan het begin en einde van het stiksel een eindje draad.

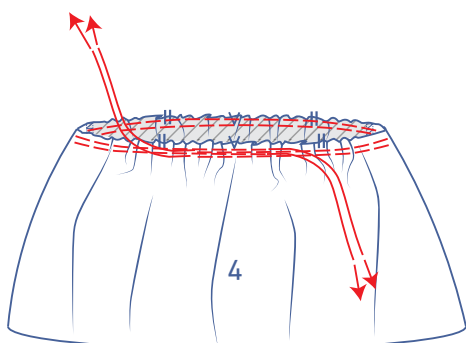

Trek voorzichtig aan de uiteinden van de draden zodat de stof rimpelt.

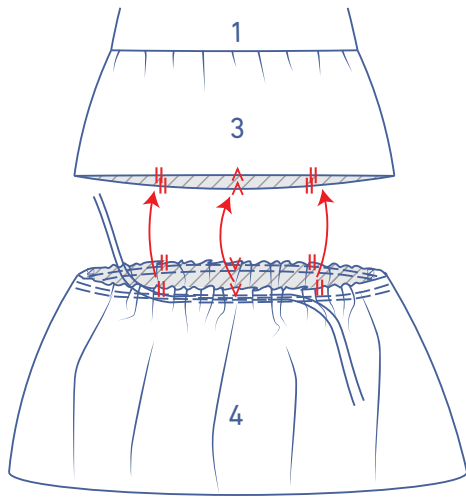

Speld de bovenkant van de rok onderste strook aan de onderkant van de rok middenstrook. Verdeel terwijl de rimpels tot de merktekens 'matchen'.

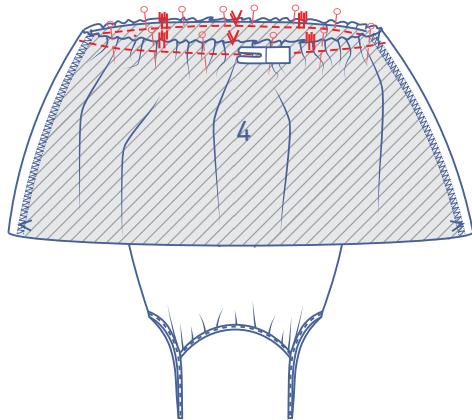

Stik vast.

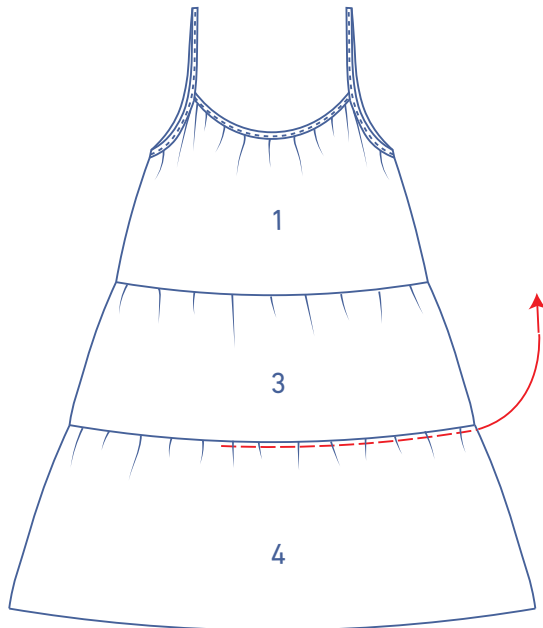

Verwijder de rimpeldraden.

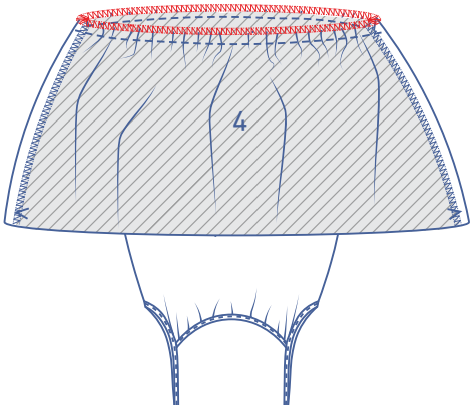

Werk de rafelranden samen af met een overlocksteek.



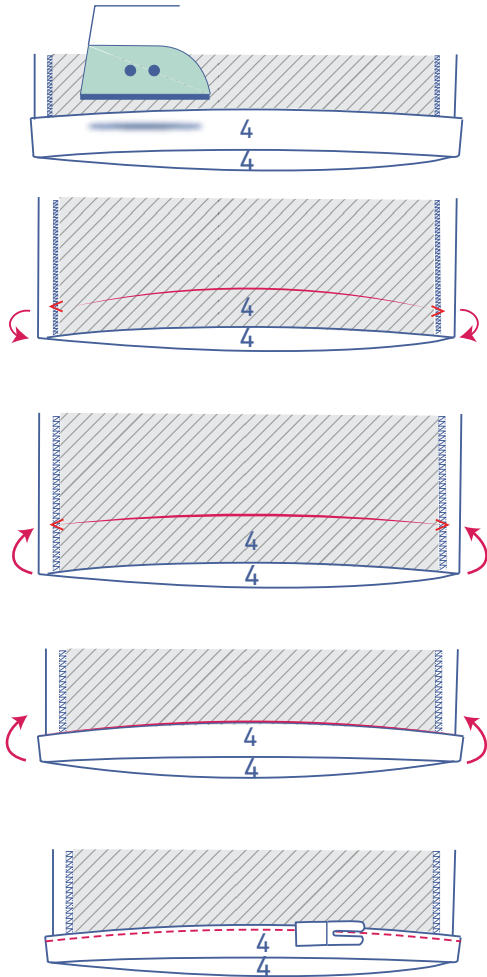

## 6

Strijk de zoomwaarde van de jurk om op de plaats van de V-knipjes en vouw terug open.

Vouw de rafelrand tot tegen de gestreken vouwlijn. Vouw nog eens door.

Stik de zoomwaarde vast net naast de rand.