

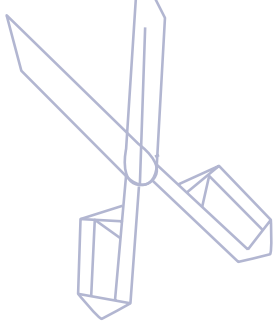

James by Fibre ⚡ood

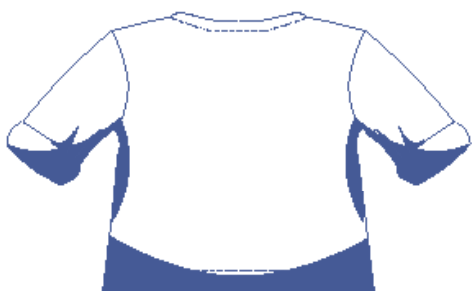

James



XS - XL



Een tof T-shirt met boothals. Onmisbaar in elke garderobe. De mouwen kunnen nonchalant opgerold worden. Door creatief te zijn met de draadrichting van de borstzak geef je James eenvoudig een eigen twist.

matentabel (in cm)

maat	XS		S		M		L		XL	
lichaamslengte	172	172	174	174	176	176	180	180	184	184
BO (borstomtrek)	80	84	88	92	96	100	104	108	112	116

Je kiest de maat op basis van de **borstomtrek**. Kies de maat waarbij de borstomtrek het dichtste aanleunt.

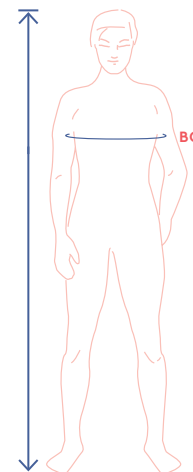

afmetingen patroon (in cm)

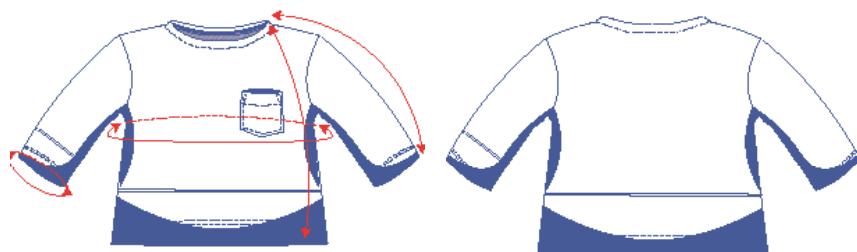

== hier verkort of verleng je het patroon

De afmetingen in deze tabel zijn de afmetingen van het patroon in functie van de gebruikte stof en dienen als referentie. Voor het draagcomfort en om een bepaalde snit (= **losse snit**) te bekomen is er in de breedtematen extra ruimte (bovenop de zuivere lichaamsmaten) inbegrepen. Afhankelijk van de gewenste snit kan er gekozen worden om eventueel een maat kleiner of groter te maken dan de geselecteerde maat.

maat	XS	S	M	L	XL
lengte	66,25	67,25	68,25	69,25	70,25
mouwlengte*	69,75	71	72,25	73,5	74,5
borstomtrek	95,5	103,5	111,5	119,5	127,5
zoomomtrek mouw	25,75	26,75	27,75	28,75	29,75

* Inclusief de schouderlengte.

Vergelijk de opgegeven lengtes met de opgemeten of gewenste lengtes. **Verleng** of **verkort** de top en/of de mouwen door de patroondelen door te knippen ter hoogte van de aangeduide dubbele lijnen en de patroondelen x-aantal cm uit elkaar te schuiven of over elkaar te leggen als nodig. Zorg dat de MV-, MR-lijn en zijnaden telkens mooi rechtdoor lopen.



LET OP

Pas het stofverbruik aan volgens deze aanpassingen.

benodigheden



- Naaigaren
- Biaslint (3,5 cm breed): zie tabel
- Stof: zie tabel

stof		XS	S	M	L	XL
stofbreedte 110 cm	cm	140	210	215	215	220
stofbreedte 140 cm	cm	140	140	145	145	145

Het bijhorende stofplan vind je vanaf pagina 6 van deze werkbeschrijving.

biaslint		XS	S	M	L	XL
lengte	cm	52,5	53,75	55	56,25	57,5

stofadvies



Het patroon van het James T-shirt kan enkel gebruikt worden voor tricot/jersey, dus gebreide stoffen. Viscosetricot, katoenen tricot, french terry, stretchfluweel, jacquardtricot, spons, ... zijn allemaal goede opties.

Proud to be #Sewista

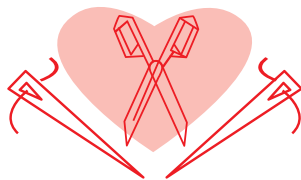

patroondelen & naadwaarden (in cm)

Om het kledingstuk volgens de beschreven manier te naaien, teken je de aangegeven naadwaarden rond de papieren patroondelen alvorens ze uit te knippen. Als je een pdf-patroon gebruikt, kan je het patroon printen zowel met als zonder naadwaarden. Bekijk de [video](#) voor meer info.

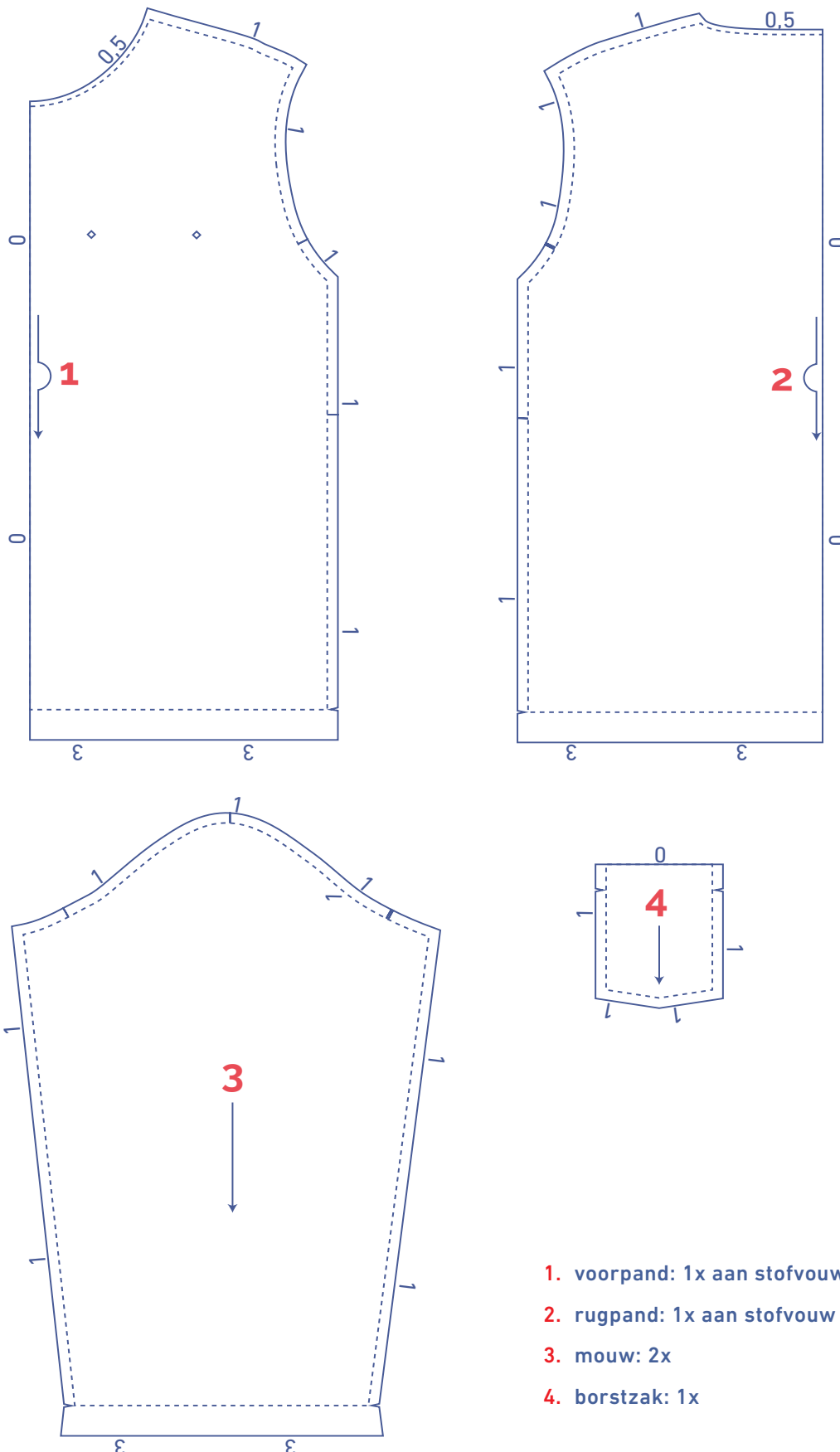

1. voorpand: 1x aan stofvouw
2. rugpand: 1x aan stofvouw
3. mouw: 2x
4. borstzak: 1x

stofplan voor een effen stof stofbreedte 110 cm

XS

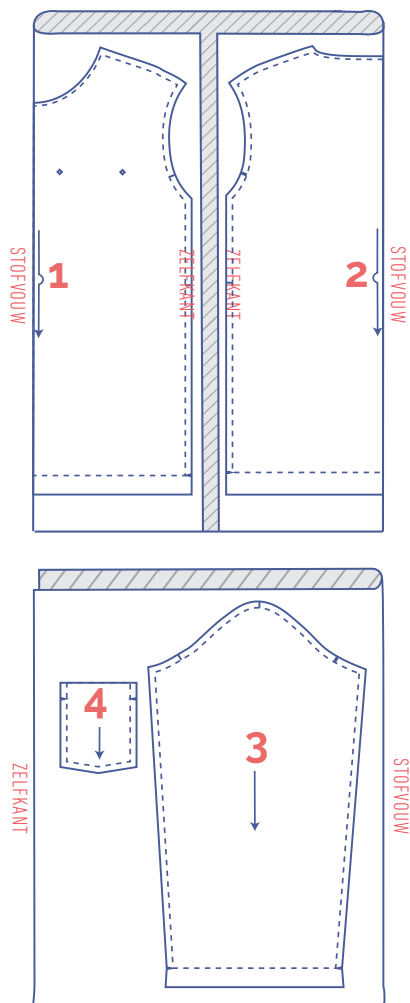

S - XL

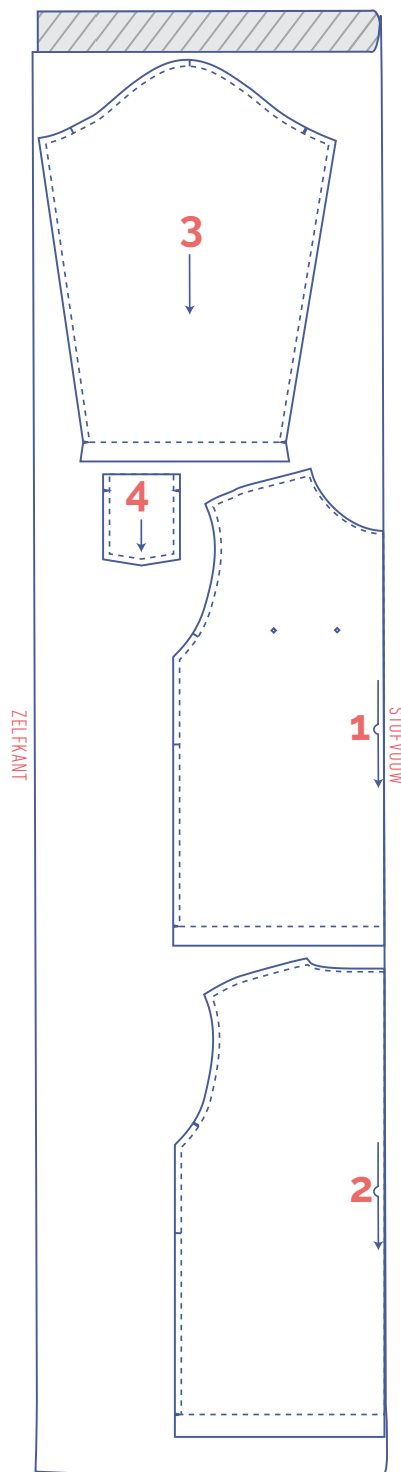

LET OP

Patroondeel 4 heb je slechts 1 keer nodig.

patroondelen merken



knip kort door patroonpapier en stof op volgende omtrekspunten



enkel knipje



dubbel knipje



V-knipje



markeer de volgende binnenpunten met een rijgdraadje



binnenpunt

LET OP

Patroondeel 4 heb je slechts 1 keer nodig.

stofplan voor een effen stof stofbreedte 140 cm

XS - XL

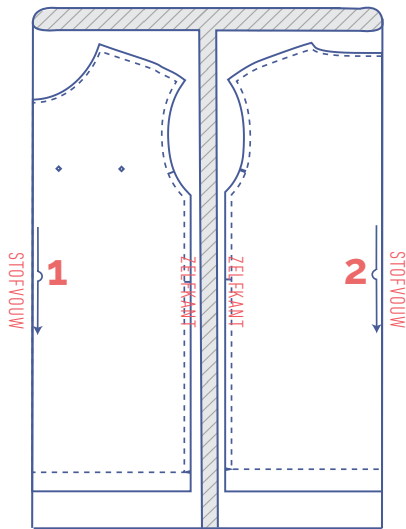

LET OP

Patroondeel 4 heb je slechts 1 keer nodig.

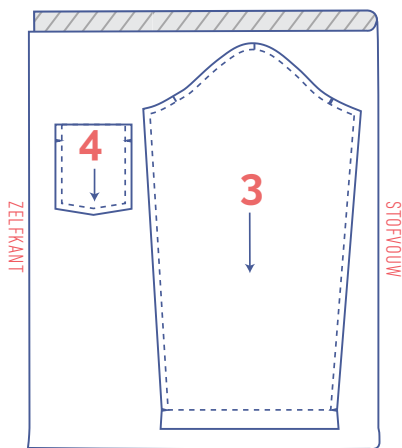

patroondelen merken

	knip kort door patroonpapier en stof op volgende omtrekspunten
	enkel knipje
	dubbel knipje
V	V-knipje

	markeer de volgende binnenpunten met een rijgdraadje
	binnenpunt

casual

werkbeschrijving



De afwerkingsmethode om het kledingstuk te naaien is afgestemd op de gebruikte stofsoort. De delen worden telkens aan elkaar gestikt met de goede kanten van de stof op elkaar, tenzij anders vermeld.



VP	voorpand
RP	rugpand
MV	middenvoor
MR	middenrug
	goede kant
	averechtse kant
	biaislint

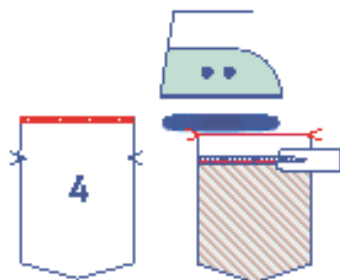
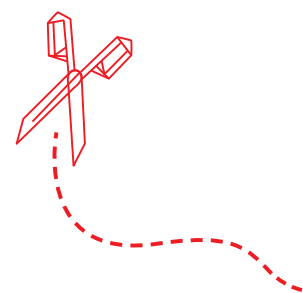

1

Werk de bovenkant van de zak (4) af met een overlocksteek. Strijk dan om op de plaats van de V-knipjes. Stik vast.

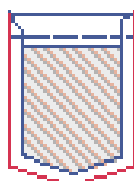

Strijk de overige randen van de zak 1 cm om naar de averechtse kant.

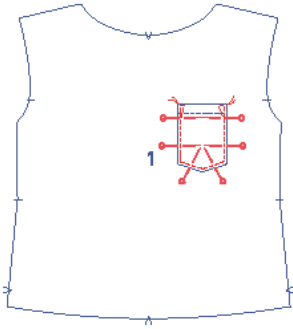

Speld de zak op de aangeduide plaats op het VP (1). Stik vast net naast de rand. Geef bovenaan aan weerszijden een versterkend stiksel in driehoekvorm.

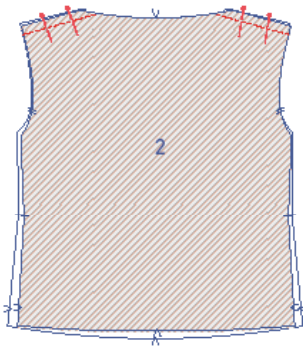

2

Speld en stik de schouderleden.

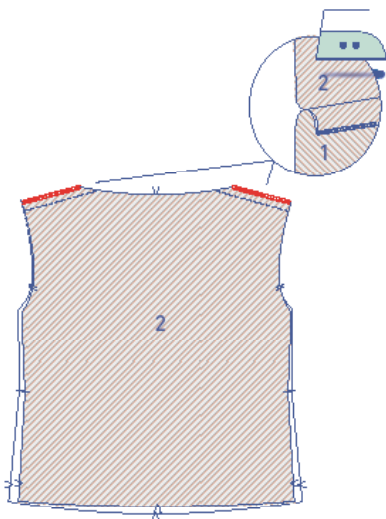

Werk de rafelranden samen af met een overlocksteek. Strijk de naadwaarde in de richting van het VP.

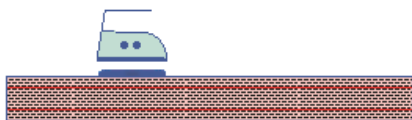

3

Strijk de voorgestreeken vouwlijnen uit het biaislint.

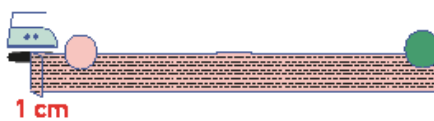

Strijk 1 korte zijde van het biaislint 1 cm om naar de averechtse kant (roze bolletje).

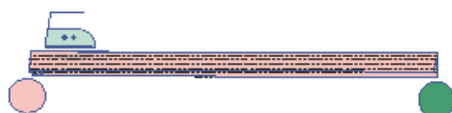

Strijk het biaislint dubbel in de hoogte met de goede kant van de stof naar buiten.

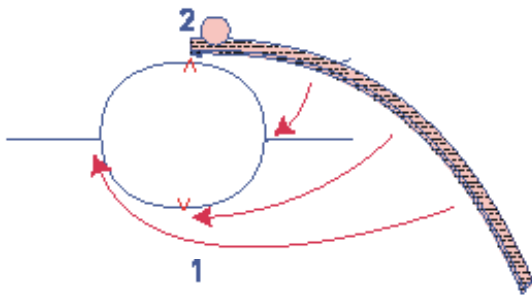

Speld beide rafelranden van het biaslint aan de halslijn langs de goede kant met het omgevouwen uiteinde gelijk met MR.



Het niet omgevouwen uiteinde van het biaslint ligt op het omgevouwen uiteinde.

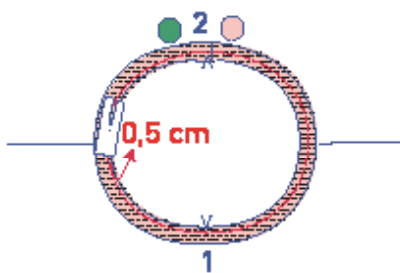

Stik vast op 0,5 cm van de rafelrand.

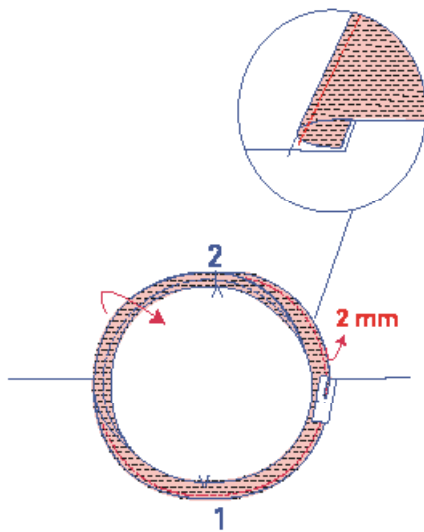

Vouw het biaslint en de naadwaarde opzij, in de richting van de opening van de hals en stik op het biaslint op 2 mm van de naad door alle lagen heen (biaislint + onderliggende naadwaarde).

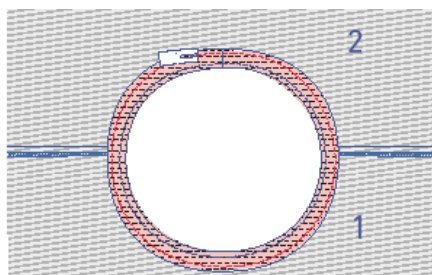

Vouw het biaslint helemaal om naar de averechtse kant en stik het vast vlak naast de rand.

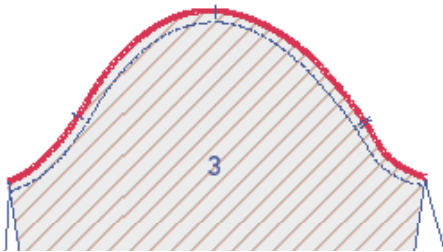
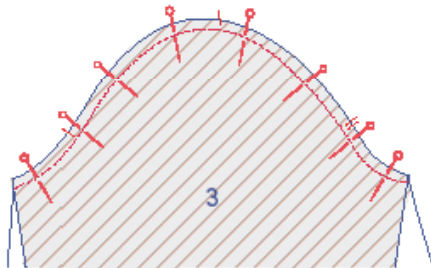
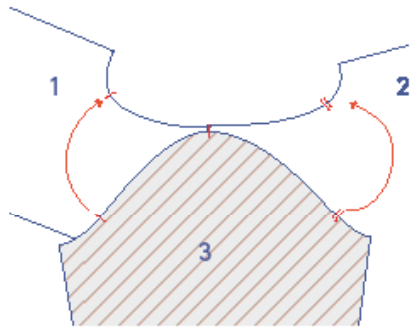

4

Speld en stik de bovenkant van de mouw (3) (= de mouwkop) aan de armuitsnijding met de corresponderende merktekens op elkaar. Het enkele knipje duidt het VP aan, het dubbele het RP. Het bovenste knipje komt overeen met de schoudernaad.

Werk de rafelranden samen af met een overlocksteek.

5

Speld en stik de zij- en onderarmnaden.

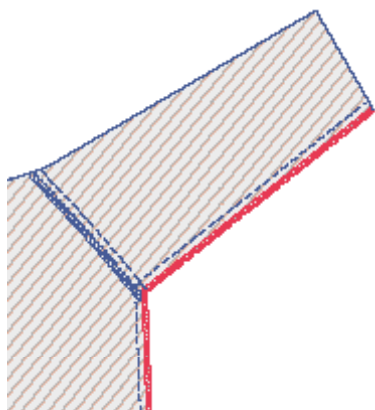
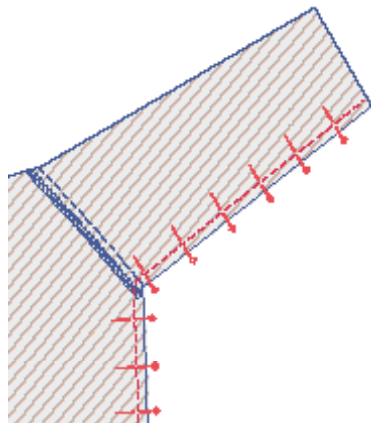

Werk de rafelranden samen af met een overlocksteek.



6

Werk de zoom en mouwzoom af met een overlocksteek.

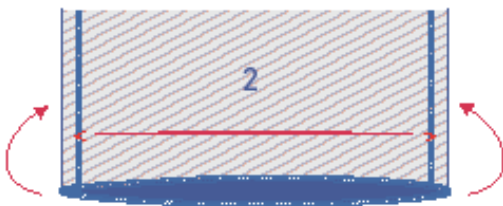

Strijk de zoom en de mouwzomen om op de plaats van de V-knipjes.

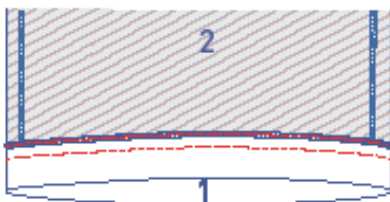
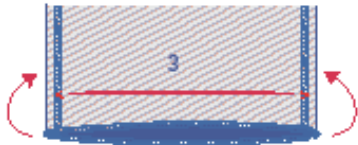

Stik de zoomwaarde telkens vast met een dubbel sierstiksel in een elastische steek.

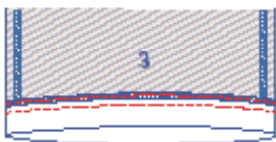

J
a
m
e
s

