Harold by Fibre Wood

#Harold

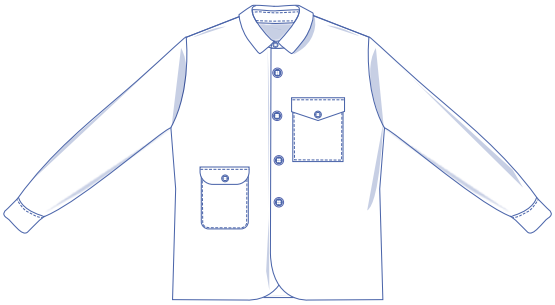

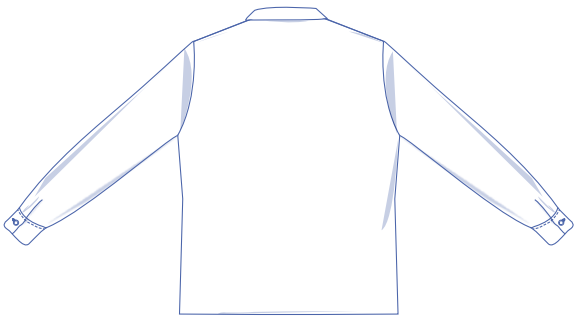

XS - XL

★★★☆☆

Das Oberhemd Harold mit Taschen ist die Basis für ein stylisches Outfit. Je nachdem, wie du es kombinierst, bekommst du einen anderen Look. Das Oberhemd Harold kann sowohl offen mit einem T-Shirt darunter als auch geschlossen getragen werden. Es ist aus einem Jacquardstoff mit Streifenmuster und ist eng anliegend geschnitten.

Größentabelle (in cm)

Größe	XS		S		M		L		XL	
Körperlänge	172	172	174	174	176	176	180	180	184	184
BU (Brustumfang)	80	84	88	92	96	100	104	108	112	116
HU (Hüftumfang)	**82**	**86**	**90**	**94**	**98**	**102**	**102**	**110**	**114**	**118**

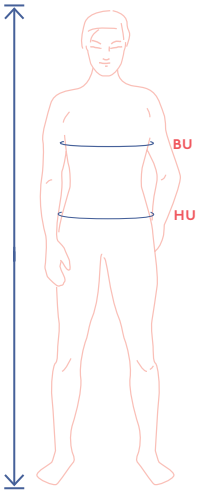

Die Größe wählst du am besten anhand des Brustumfangs.

Abmessungen Schnittmuster (in cm)

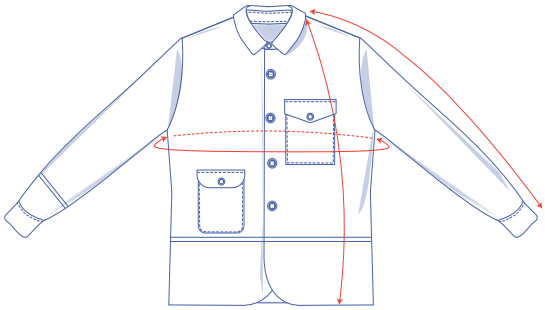

Hier verkürzt oder verlängerst du das Schnittmuster

Die Abmessungen in dieser Tabelle sind die Abmessungen des Schnittmusters in Abhängigkeit vom verwendeten Stoff und sind als Hinweis zu verstehen. Im Hinblick auf den Tragekomfort und um einen bestimmten Schnitt zu bekommen (= einen weiten Schnitt) ist in den Breitemaßen zusätzliche Weite (zusätzlich zu den reinen Körpermaßen) berücksichtigt. Je nach gewünschtem Schnitt kannst du dich entscheiden, eventuell eine Größe kleiner oder größer als die ausgewählte Größe zu nähen.

Größe	XS	S	M	L	XL
Länge	71,5	72,5	73,5	74,5	75,5
Brustumfang	99,5	107,5	115,5	123	131,5
Ärmellänge*	79,5	80,75	82	83,25	84,75

** Inklusive der Schulterlänge und Ärmelbündchens.*

Vergleiche die angegebenen Längen mit den gemessenen oder gewünschten Längen. Das oberhemd und die Ärmel kannst du verlängern oder verkürzen, indem du die Schnittmusterteile in Höhe der markierten doppelten Linie durchschneidest und die Schnittmusterteile um X cm auseinanderziehst oder übereinanderlegst. Achte darauf, dass die VM-, die RM-Linie sowie die Seitennähte gerade fortlaufen.

ACHTUNG

Du musst den Stoffverbrauch an diese Änderungen anpassen.

Material

- Nähgarn
- Knöpfe (Ø 1,1 cm): 9
- Bügelvlies: max. 70 cm
- Baumwolle/leichter Stoff: max. 70 cm
- Stoff: siehe Tabelle

Stoff		XS - M	L	XL
Stoffbreite 140 cm	cm	160	165	190

Den dazugehörenden Stoffplan findest du auf Seite 6 dieser Arbeitsanleitung.

Stoffempfehlung

Das Oberhemd Harold wurde aus einem mittelschweren Jacquardstoff genäht. Dafür kommen verschiedene Stoffe in Betracht, wie: Jeans, Baumwollköper, Cord, ein Wollstoff...

Proud to be #Sewista

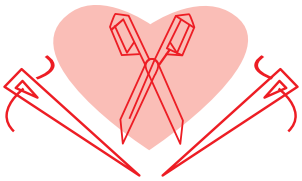

Schnittmusterteile & Nahtzugaben (in cm)

Damit du das Kleidungsstück wie beschrieben nähen kannst, zeichnest du die angegebenen Nahtzugaben rund um die Schnittmusterteile (aus Papier) ein, bevor du sie zuschneidest. Bei einem PDF-Schnittmuster kannst du die Vorlage sowohl mit als auch ohne Nahtzugabe ausdrucken. Im Video findest du weitere Infos.

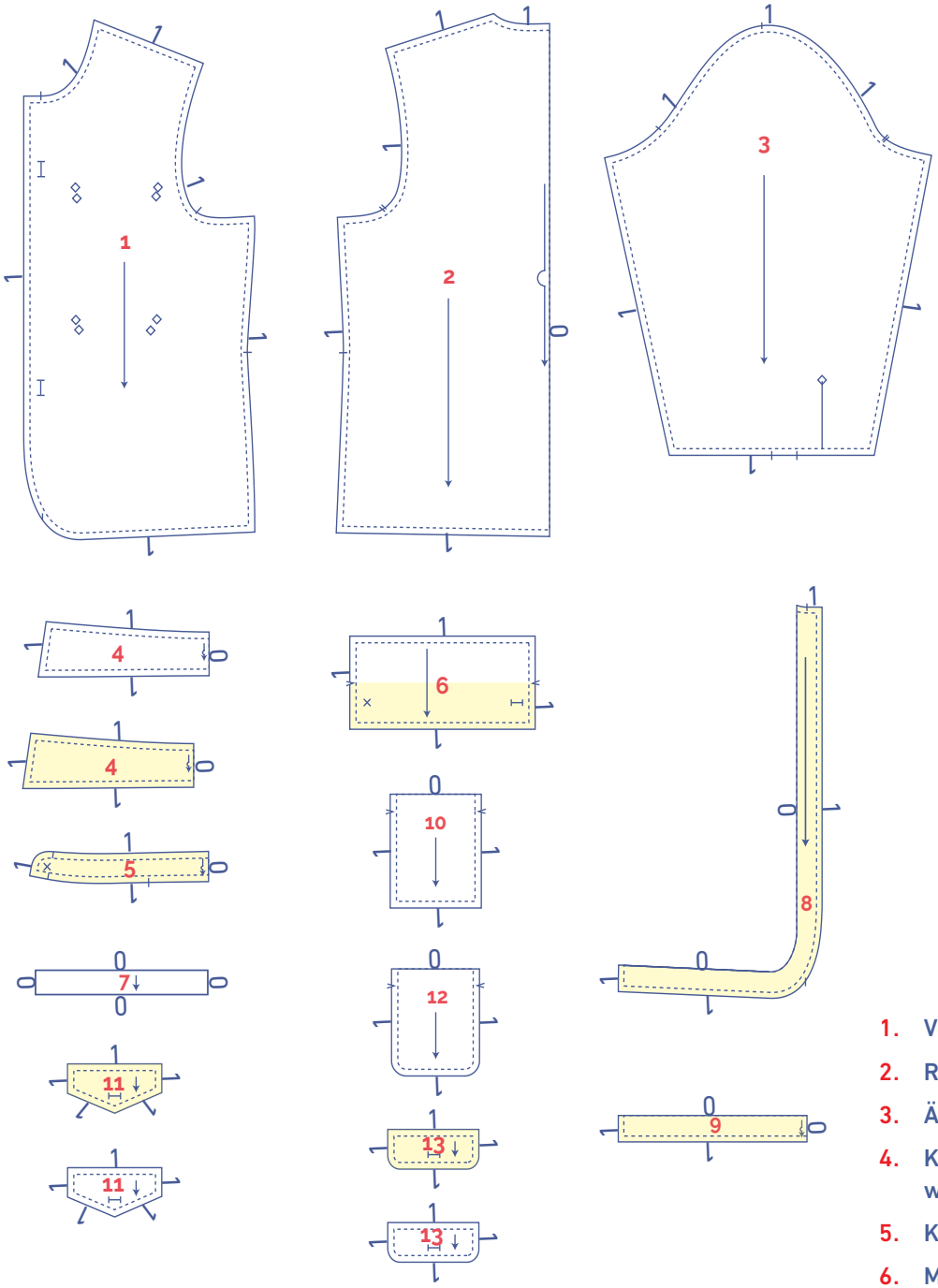

1. Vorderteil: 2x
2. Rückenteil: 1x im Stoffbruch
3. Ärmel: 2x
4. Kragen: 1x Stoff (4S) + 1x Baumwolle (4B)
5. Kragensteg: 2x im Stoffbruch
6. Manschette: 2x
7. Paspel Ärmelschlitz: 2x
8. Besatz VT: 2x
9. Besatz RT: 1x im Stoffbruch
10. Brusttasche: 1x
11. Klappe Brusttasche: 1x Stoff (11S) + 1x Baumwolle (11B)
12. Tasche: 1x
13. Klappe: 1x Stoff (13S) + 1x Baumwolle (13B)

ACHTUNG

Die hellgelb markierten Teile werden auf der linken Stoffseite mit Bügelvlies beklebt.

Materialart
Stoff
Bügelvlies

Stoffplan für einen einfarbigen Stoff
Stoffbreite 140 cm

XS - L

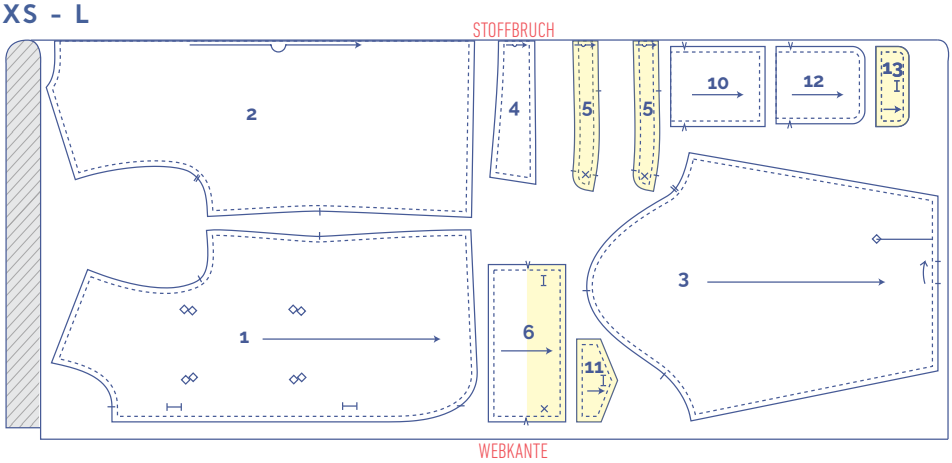

XL

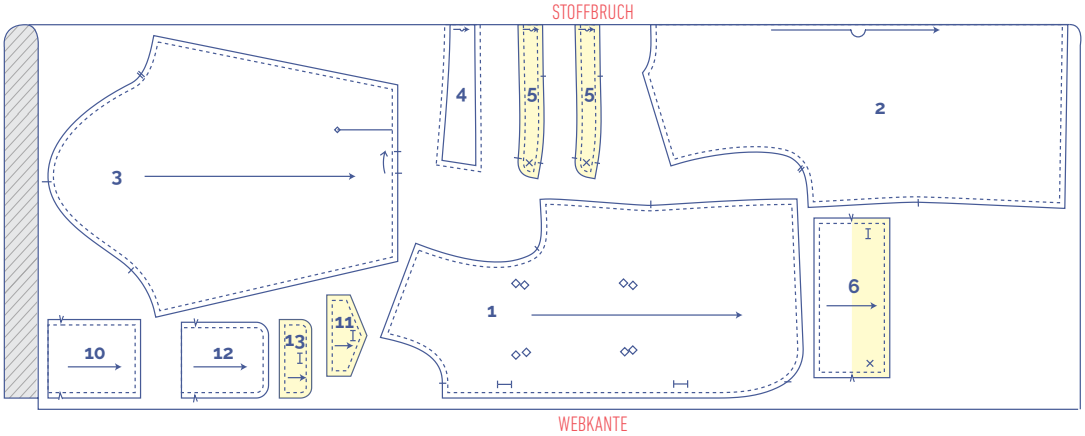

für Baumwolle/einen leichten Stoff
mit einer Stoffbreite von 140 cm

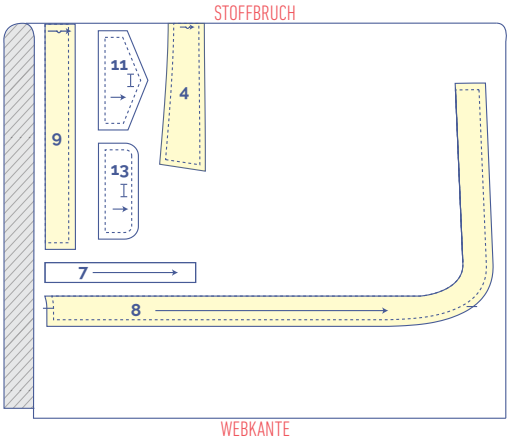

ACHTUNG

Die Schnittmusterteile 11 und 13 musst du nur 1x aus dem Stoff zuschneiden.

Schnittmusterteile markieren

	an den folgenden Stellen das Schnittmusterpapier und den Stoff kurz einschneiden
|	einzelner Einschnitt
||	doppelter Einschnitt
V	v-förmiger Einschnitt

	Die folgenden Markierungen im Stoff mit einem Heftfaden anbringen
	Markierung im Stoff
	(Druck-)Knopf
	Knopfloch

never
enough
stripes

Arbeitsanleitung

Das Vorgehen beim Nähen des Kleidungsstücks wurde auf den verwendeten Stoff angepasst. Die Teile liegen beim Nähen jeweils rechts auf rechts aufeinander, wenn nichts anderes angegeben ist.

VT	Vorderteil
RT	Rückenteil
RVT	rechtes Vorderteil
LVT	linkes Vorderteil
	rechte Stoffseite
	linke Stoffseite
	Bügelvlies
	Baumwollstoff oder leichter Stoff rechte Stoffseite
	Baumwollstoff oder leichter Stoffe linke Stofseite

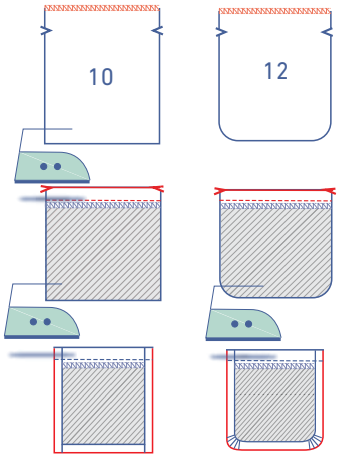

1

Den oberen Rand der Brusttasche (10) und der Tasche (12) mit einem Overlockstich versäubern.

Den oberen Rand der Tasche jeweils in Höhe des v-förmigen Einschnitts umbügeln. Im Abstand von 2,5 cm annähen.

Die anderen Ränder 1cm auf die linke Stoffseite bügeln.

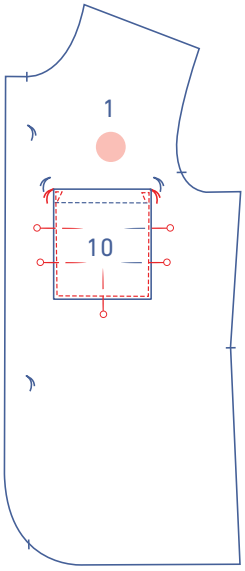

Die Brusttasche an der markierten Stelle auf das LVT (1) stecken. Direkt am Rand entlang annähen. Mit einer dreieckigen Steppnaht enden, um die Ecken der Taschen zu verstärken.

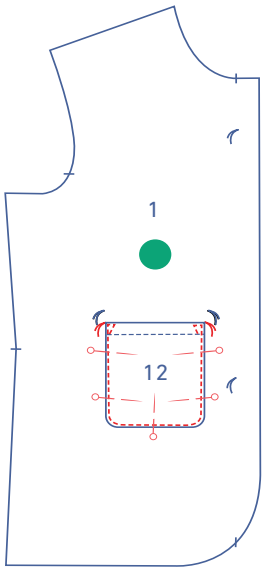

Die andere Tasche in Höhe der markierten Punkte auf das RVT (1) stecken. Direkt am Rand entlang annähen. Mit einer dreieckigen Steppnaht enden, um die Ecken der Taschen zu verstärken.

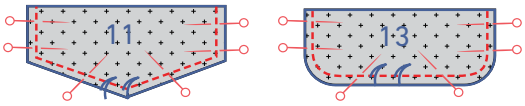

Die Ränder (nicht den geraden Rand) beider Teile der Klappe für die Brusttasche (11S und 11B) sowie der anderen Klappe (13S und 13B) anstecken und nähen.

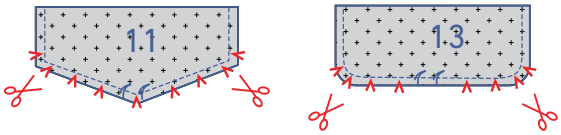

Kleine Dreiecke aus der Nahtzugabe ausschneiden.

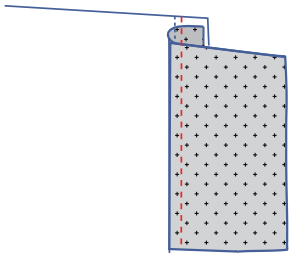

Wenden, beide Klappen nebeneinander legen und die Nahtzugabe in Richtung der Klappe aus Baumwolle bügeln. Auf der Klappe aus Baumwollstoff 2 mm neben der Naht durch alle Stoffschichten hindurch steppen. Soweit nähen wie es geht.

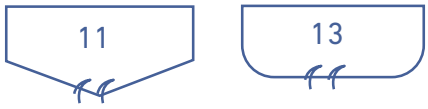

Die Klappen zurück legen, die linken Stoffseiten liegen aufeinander.

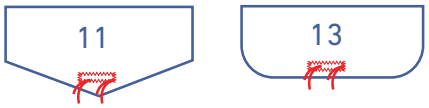

Waagerechte Knopflöcher an den markierten Stellen einnähen.

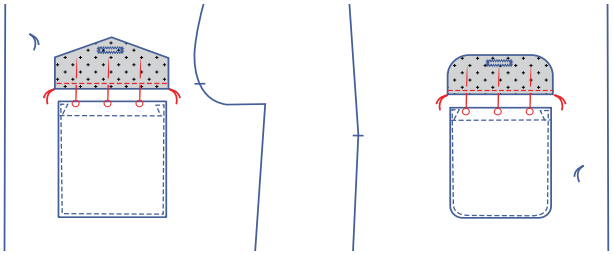

Die Schnittränder beider Klappen jeweils in Höhe der Heftfäden oberhalb der Tasche anstecken. Im Abstand von 0,5 cm annähen.

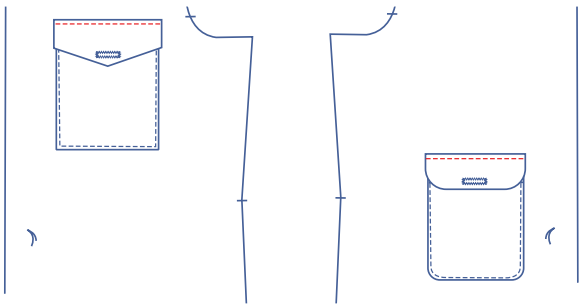

Die Klappen nach unten schlagen und in Fußbreite annähen.

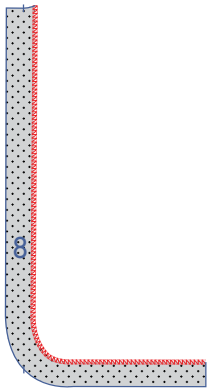

Den Rand des Besatzes VT (8) ohne Einschnitte mit einem Overlockstich versäubern.

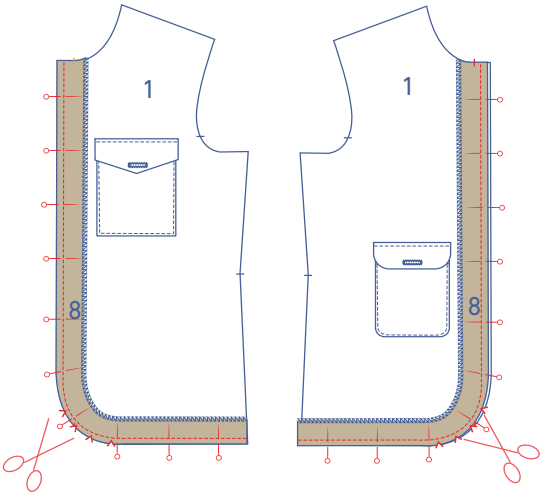

Den Besatz VT an das VT stecken und annähen. Eventuell überschüssige Nahtzugabe mit einer feinen Schere einkürzen, um eine schöne Rundung zu erhalten.

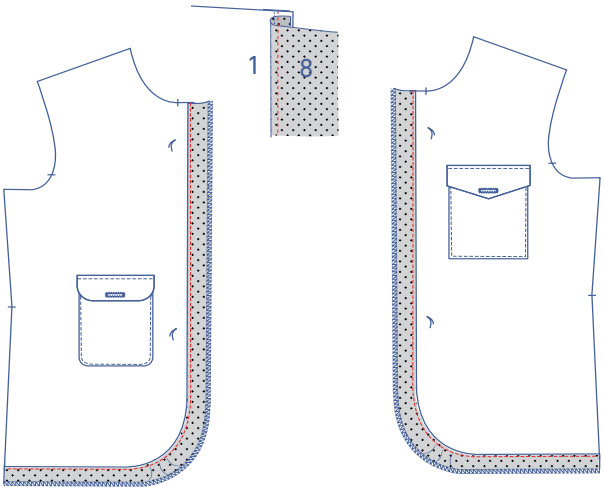

Den Besatz VT zusammen mit der Nahtzugabe zur Seite schlagen und auf dem Besatz direkt neben der Naht, durch alle Stoffschichten hindurch nähen. Den Besatz am Saum nach unten gefaltet liegen lassen.

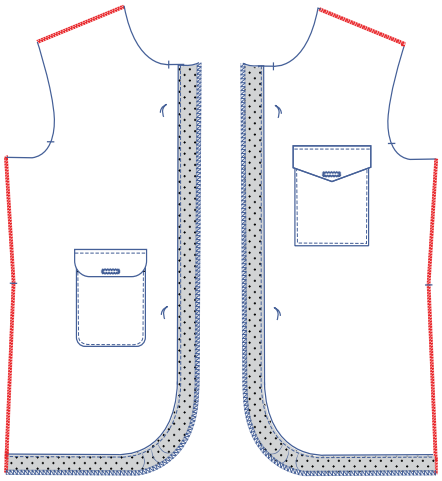

Die Seiten- und Schulternähte versäubern.

2

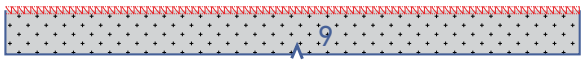

Den Rand des Besatzes VT (9) ohne Einschnitte mit einem Overlockstich versäubern.

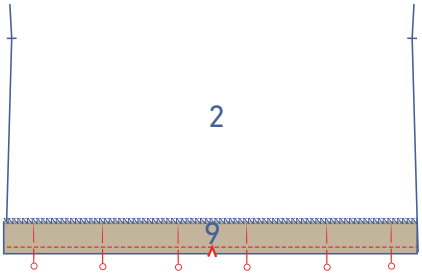

Den Besatz an den Saum des RT stecken und nähen, die Einschnitte liegen aufeinander.

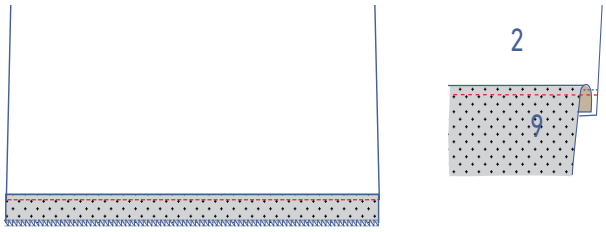

Den Besatz zusammen mit der Nahtzugabe zur Seite schlagen und auf dem Besatz direkt neben der Naht, durch alle Stoffschichten hindurch nähen. Der Besatz bleibt nach unten gefaltet.

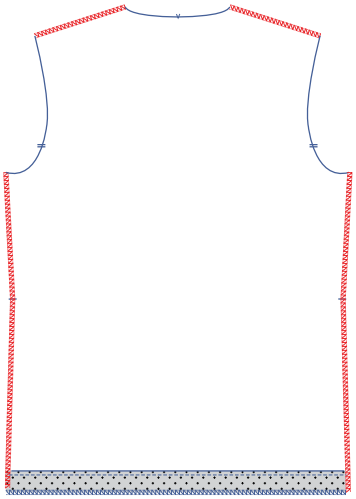

Die Seiten- und Schulternähte versäubern (der Besatz liegt nach unten gefaltet).

3

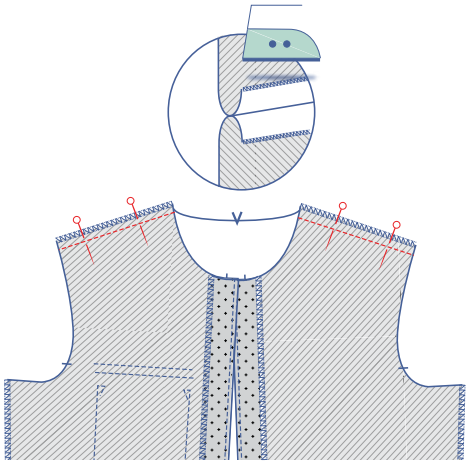

Die Schulternähte stecken und zusammennähen. Die Nahtzugabe auseinander bügeln.

4

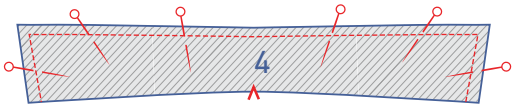

Den Umriss des Kragens (4) stecken und außer am unteren Rand zusammennähen.

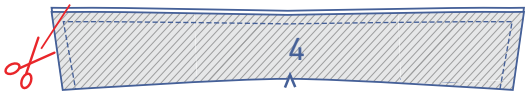

Die Nahtzugabe in den Ecken einkürzen.

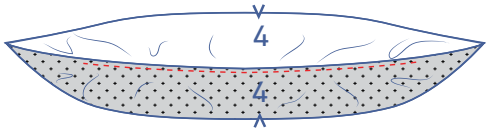

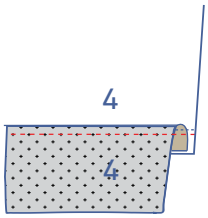

Den Kragen auseinander falten, so dass die Teile nebeneinander liegen. Die Nahtzugabe in die Richtung des beklebten Unterkragens schlagen, dann auf diesem Kragen 2 mm neben der Naht durch alle Stoffschichten hindurch steppen. Den Unterkragen sorgfältig zurück auf die linke Stoffseite des Unterkragens bügeln.

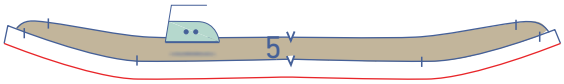

Am unteren Rand eines Kragenstegs (5) 1 cm auf die linke Stoffseite bügeln.

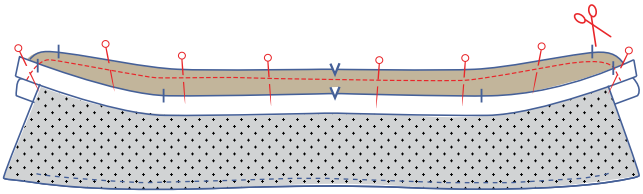

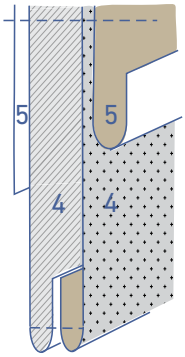

Beide Teile des Kragenstegs rechts auf rechts aufeinander legen (der Kragensteg mit dem umgebügelten Rand liegt oben) und den Kragen dazwischen schieben. Der beklebte Unterkragen liegt oben. Stecken und die Teile zusammennähen. Die Nahtzugabe in den Rundungen einkürzen. Den Kragensteg wenden.

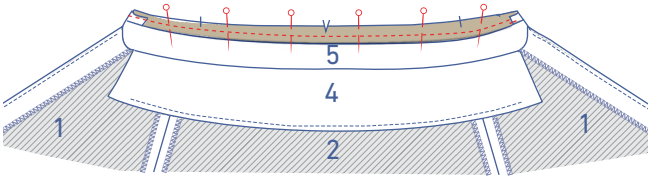

Den nicht umgebügelten unteren Rand des Kragenstegs auf der Innenseite, das heißt auf der linken Stoffseite des Arbeitsstücks, an Halsausschnitt stecken. Der Besatz VT sitzt ordnungsgemäß auf der linken Stoffseite des VT.

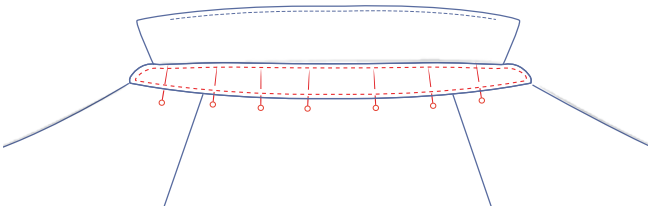

Den Kragen und den Kragensteg zur Halslinie auf die rechte Stoffseite des Arbeitsstücks schlagen, den Rand des umgebügelten Kragenstegs legst du dabei genau auf die Naht. Den Kragensteg stecken und annähen. Die Naht rund um den Kragensteg vervollständigen.

5

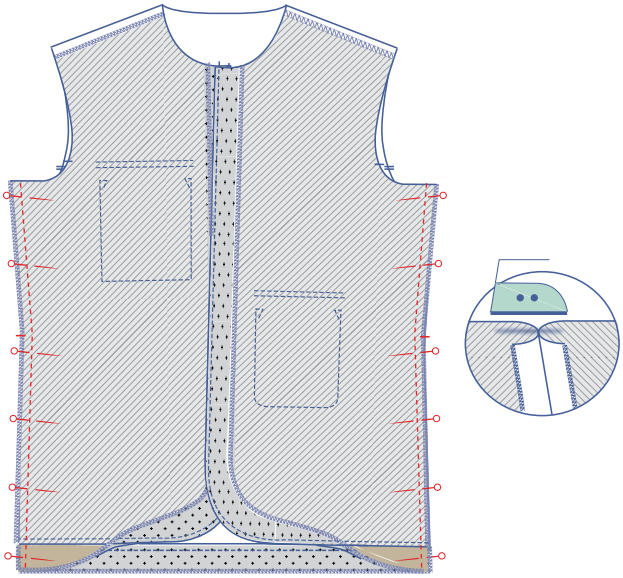

Die Seitennähte des VT und des RT sowie des Besatzes VT und des Besatzes RT stecken und nähen (der Saumbesatz liegt nach unten gefaltet).

Die Nahtzugabe auseinander bügeln.

6

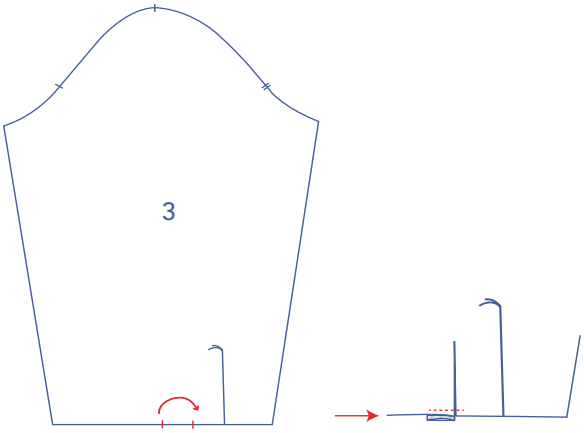

Die Einschnitte unten am Ärmel (3) in der angegebenen Richtung aufeinander legen. Unten 0,5 cm neben dem Rand annähen.

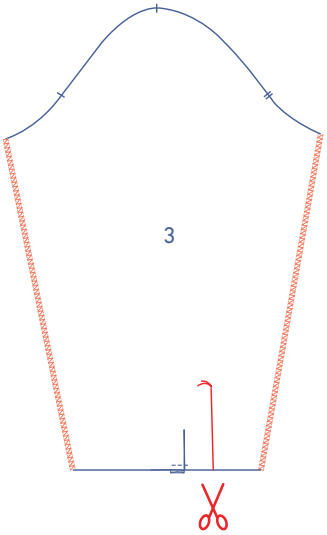

Die Seitennähte des Ärmels mit einem Overlockstich versäubern.

Den Ärmel an der markierten Linie bis zum Heftfäden einschneiden, um den Ärmelschlitz nähen zu können.

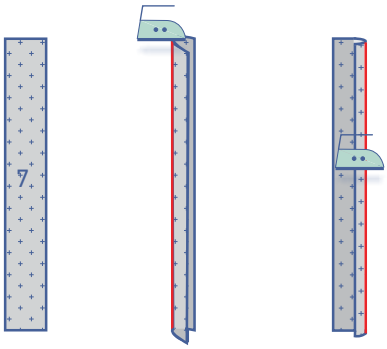

Die Paspel für den Ärmelschlitz (7) wie folgt bügeln: Zunächst doppelt umbügeln und dann von einer langen Seite 1 cm auf die linke Stoffseite bügeln.

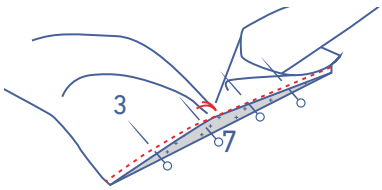

Den Ärmelschlitz so auseinanderziehen, dass du eine gerade Linie hast. Die Paspel für den Ärmelschlitz mit der rechten Stoffseite nach oben unter den Ärmel schieben. Den umgebügelten Rand an den Rand des Ärmelschlitzes legen und den Ärmel in Höhe des Heftfadens etwas zur Seite ziehen. Im Abstand von 0,5 cm annähen. In Höhe des Heftfadens hat du nur einige Fäden des Gewebes angenäht.

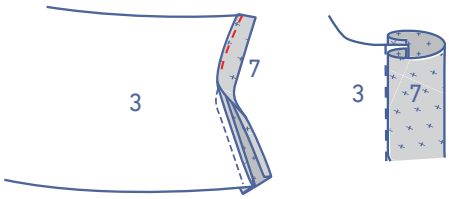

Die Paspel auf die rechte Stoffseite des Ärmels falten und die umgebügelte Umbruchlinie direkt auf die Naht legen. Direkt am Rand entlang annähen.

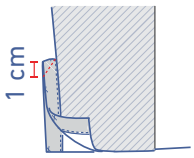

Den Ärmel in der Breite doppelt nehmen, die rechten Stoffseiten liegen innen. Den oberen Rand der Paspel schräg nähen.

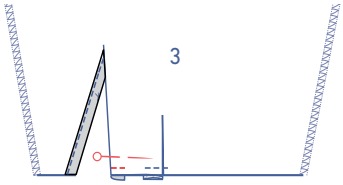

Schlage die Paspel auf der Vorderseite des Ärmels auf die linke Stoffseite des Ärmels und nähe diese an. Die Vorderseite des Ärmels erkennst du daran, dass sich hier die Falte befindet.

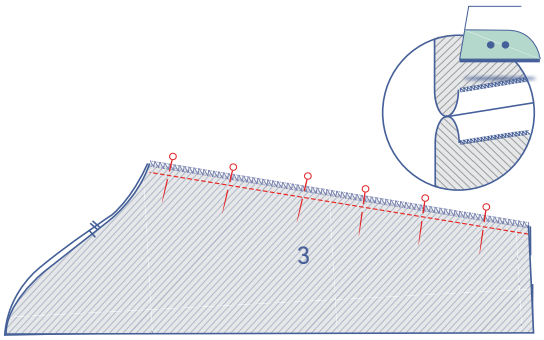

Die seitlichen Ränder des Ärmels stecken und nähen. Die Nahtzugabe auseinander bügeln.

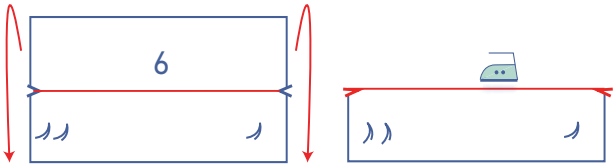

Die Manschette der Länge nach doppelt nehmen, die rechte Stoffseite liegt außen.

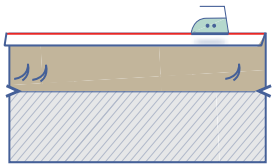

Die lange Seite mit den Heftfäden 1 cm breit umbügeln.

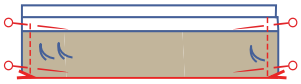

Die Manschette an der gebügelten Umbruchlinie doppelt nehmen, die rechte Stoffseite liegt dabei außen. Die schmalen Seiten nähen.

Wenden.

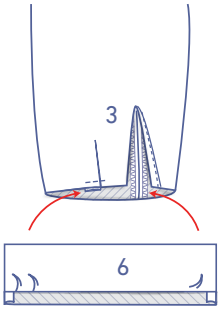

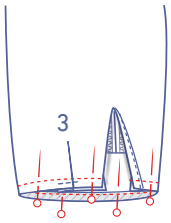

Die Manschette in den Ärmel schieben und den nicht umgebügelten Schnittrand auf der linken Stoffseite an den Ärmel stecken. Annähen. Die Manschette auf die rechte Stoffseite des Ärmels wenden. Die Umbruchlinie direkt auf die Naht legen. Direkt am Rand entlang annähen.

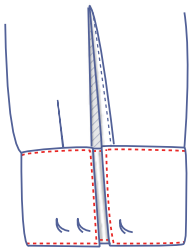

Die Naht rund um die Manschette vervollständigen.

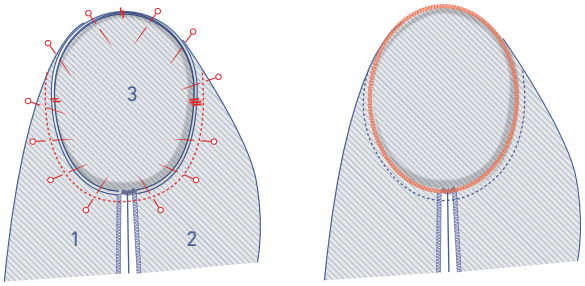

7

Den Ärmelkopf an den Armausschnitt stecken, wobei die übereinstimmenden Einschnitte aufeinander liegen. Der einzelne Einschnitt des Ärmels liegt auf dem einzelnen im Vorderteil, der doppelte Einschnitt auf dem doppelten im Rückenteil. Der oberste einzelne Einschnitt im Ärmel liegt auf der Schulter. Den überschüssigen Stoff zwischen den Einschnitten verteilen. Die Schnittränder zusammen versäubern.

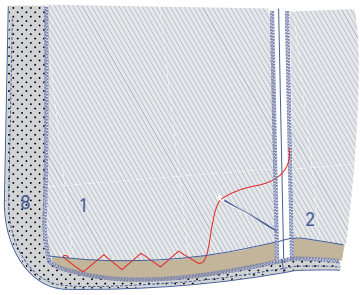

8

Den Besatz annähen.

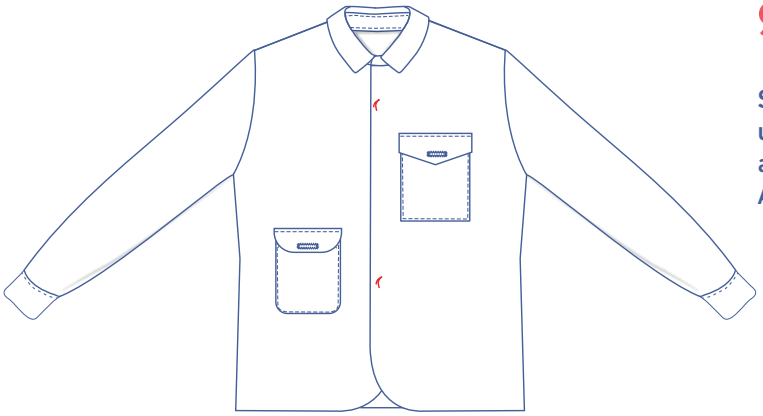

9

Senkrechte Knopflöcher in das Vorderteil nähen. Das oberste und das unterste Knopfloch sind im Schnittmuster angegeben. Die anderen verteilst du im gleichmäßigen Abstand zueinander.

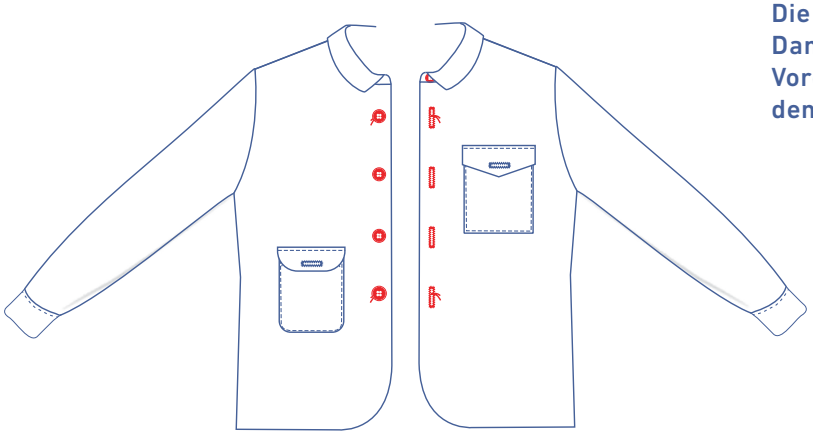

Die Knöpfe werden an die vorgesehenen Stellen genäht. Dann auch jeweils einen Knopf an die Taschen auf dem Vorderteil nähen (als Gegenstück für die Knopflöcher in den Klappen).

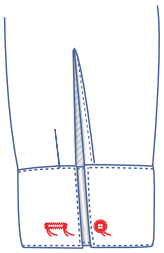

Waagerechte Knopflöcher an den markierten Stellen in die Manschetten nähen.

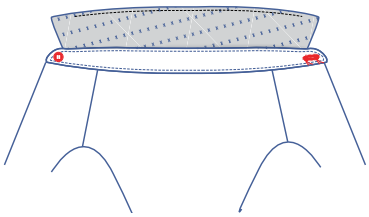

An die rechte Seite des Kragenstegs nähst du ein waagerechtes Knopfloch auf halber Höhe und 1 cm vom Rand entfernt.

#Harold