Franca by Fibre Mood

Franca by Fibre Mood

XS - XXXL

Freedom ! La robe chemise Franca en longueur midi vous facilite la vie. Les grandes fentes arrondies de côté donnent un air doux et sage à ce modèle. La patte de fermeture, l'empiècement et les manches courtes ajoutent du caractère. Réalisez une Franca festive en crêpe ou satin, ou une version détendue en lin, par exemple. La longueur est très facile à ajuster. Vous pourrez également porter Franca sur un jean skinny, un legging ou un pantalon ample version marin. En coton léger elle vous accompagnera volontiers à la plage, par-dessus votre maillot. Vous ne pourrez plus vous en passer !

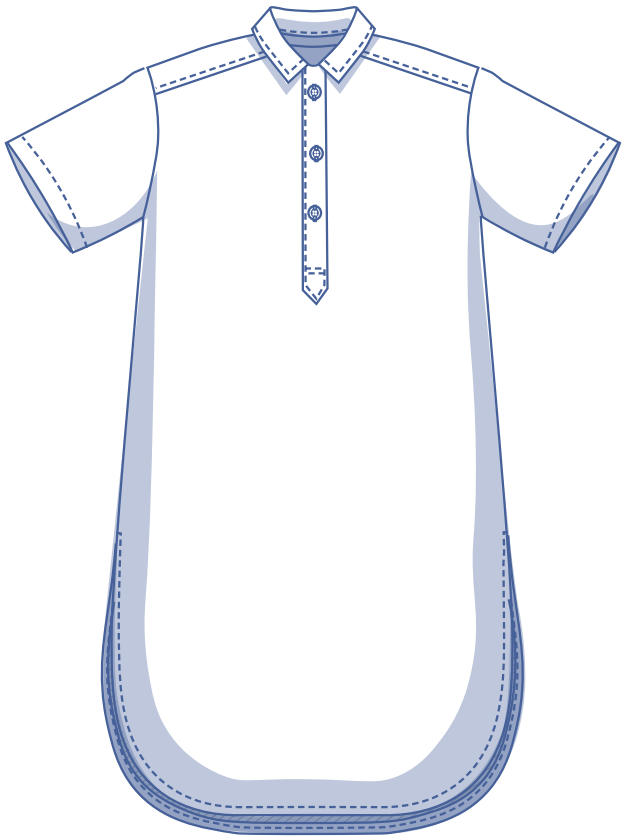

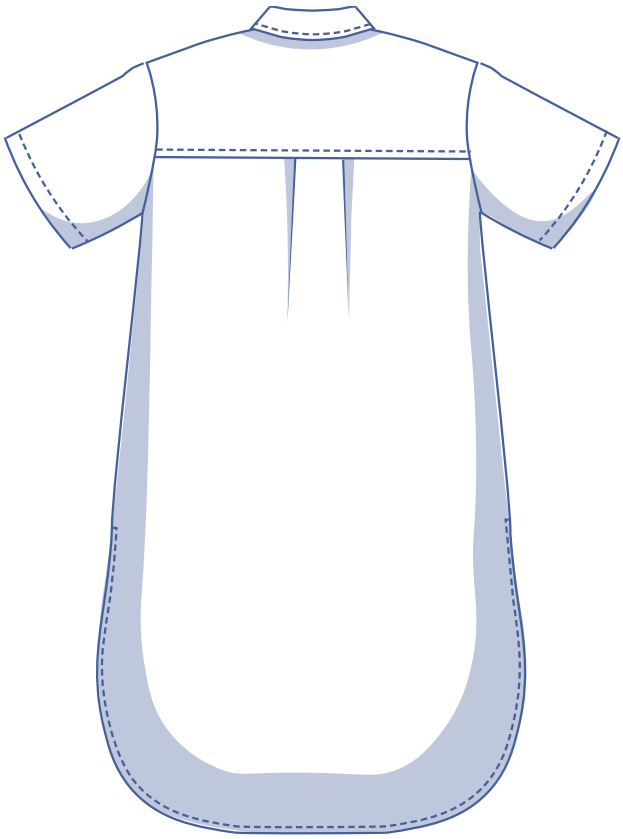

tableau des mesures (en cm)

taille	XS		S		M		L		XL		XXL		XXXL		
	32	34	36	38	40	42	44	46	48	50	52	54	56	58	60
stature	160	164	166	167	168	169	170	171	172	172	172	172	172	172	172
TP (tour de poitrine)	76	80	84	88	92	96	100	104	110	116	122	128	134	140	146
TH (tour de hanches)	86	90	94	97	100	103	106	109	115	120	125	130	135	140	145

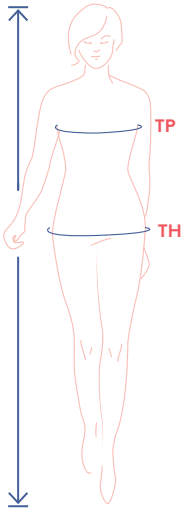

Choisissez la taille sur la base du tour de poitrine. Choisissez la taille qui s'approche le plus possible de votre tour de poitrine. Si votre tour de poitrine est entre deux tailles, choisissez la taille qui correspond le mieux à votre tour de hanches. Si votre tour de hanches est beaucoup plus grande que le tour de hanches correspond du tableau des tailles, ajuster l'ampleur au niveau des hanches en passant de la ligne de 'votre' taille à la ligne de la taille au-dessus quand vous reprenez le patron.

dimensions (en cm)

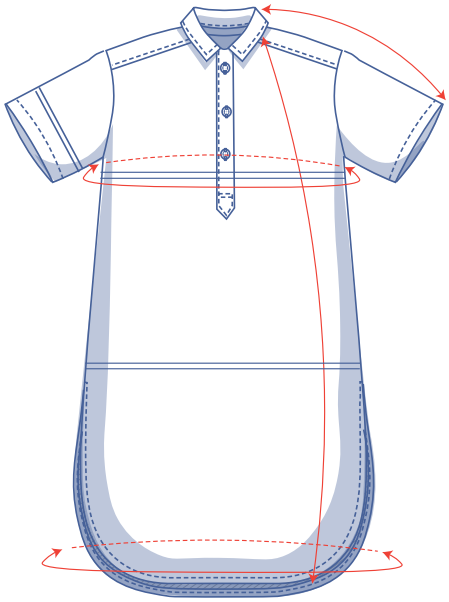

raccourcissez ou rallongez votre patron ici

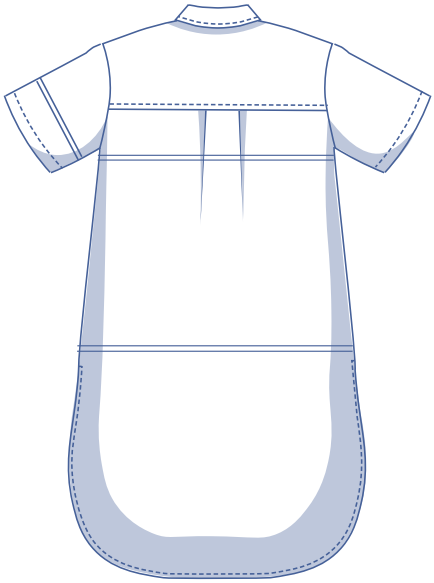

Les dimensions dans ce tableau sont les dimensions du patron selon le tissu utilisé et doivent être utilisées comme référence. Les largeurs comprennent un supplément (en plus des mesures du corps) pour garantir un certain confort et obtenir une coupe oversized. Selon la coupe souhaitée, on peut choisir de réaliser une taille de moins ou une taille de plus.

Comparez les longueurs indiquées avec les longueurs mesurées ou souhaitées. Rallongez ou raccourcissez la robe et/ou les manches en découpant les pièces du patron sur les lignes doubles indiquées. Séparez ensuite les pièces du patron de x centimètres ou faites en sorte que les pièces se chevauchent de x centimètres. Veillez à ce que les lignes MDV, MDS et les coutures de côté soient bien droites.

taille	XS	S	M	L	XL	XXL	XXXL
longueur	112,75	114	115	116,25	118,75	120,25	122
longueur des manches*	47,25	47,75	49,25	50,5	52,5	54,25	55,75
tour de poitrine	109,75	117,75	125,75	133,75	143,75	155,75	167,75
tour d'ourlet	117,25	125,25	133,25	141,75	151,75	164,5	176,5

** Longueur des épaules comprise.*

ATTENTION

Adaptez la quantité de tissu à vos ajustements.

matériel

- Fil à coudre
- Doublure thermocollante : max. 45 cm
- Boutons (ø 1,5 cm) : 4
- Tissu : voir tableau

tissu		XS	S	M	L	XL	XXL	XXXL
largeur du tissu 110 cm	cm	300	310	315	330	355	360	370
largeur du tissu 140 cm	cm	235	240	245	245	315	320	330

Vous trouverez le plan de coupe associé à la page 6 de cette marche à suivre.

conseil de tissu

Réalisez la robe chemise Franca dans un tissu souple. Pensez aux matières tissés telles que (crêpe de) viscose, (crêpe de) polyester, coton, satin, lin ou tencel. Un jersey est également possible, à condition d'être assez résistant et indéformable. Avec un jersey trop fin et léger, vous ne réussirez pas à bien former les détails (col, fermeture...).

Proud to be #Sewista

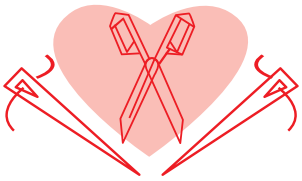

pièces du patron & valeurs de couture (en cm)

Afin de coudre le vêtement selon la marche à suivre, vous devez ajouter les valeurs de couture indiquées autour des pièces du patron en papier avant de les découper.

1. devant : 1x sur le pli du tissu
2. empiècement : 1x sur le pli du tissu
3. dos : 1x sur le pli du tissu
4. manche : 2x
5. patte de boutonnage DVG : 1x
6. patte de boutonnage DVD : 1x
7. pied de col : 2x sur le pli du tissu
8. col : 2x sur le pli du tissu
9. poche : 4x

ATTENTION

L'envers des pièces marquées en jaune clair est renforcé avec de la doublure thermocollante.

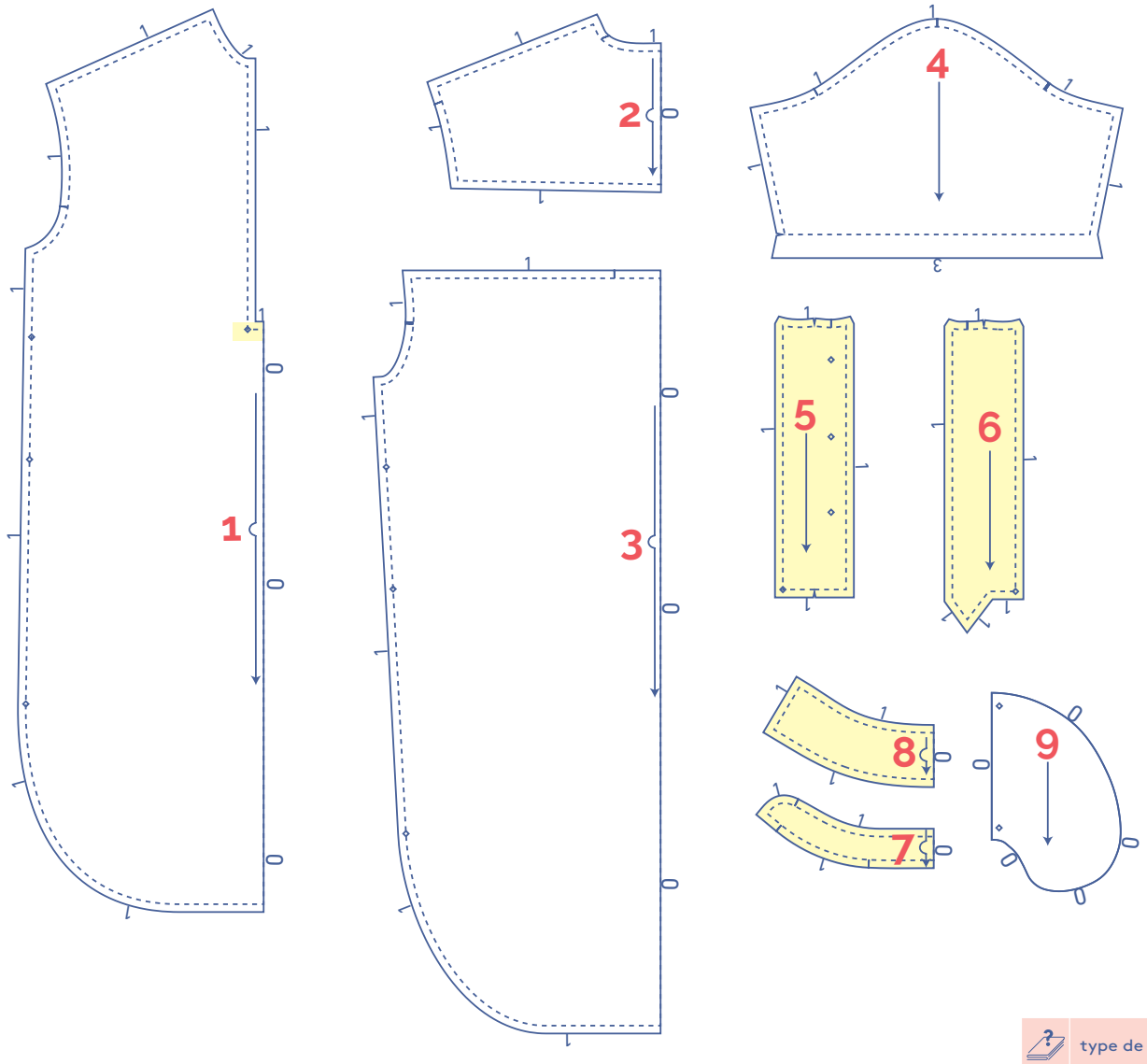

type de matière

tissu

doublure thermocollante

plan de coupe pour un tissu uni
largeur du tissu 110 cm

XS-M

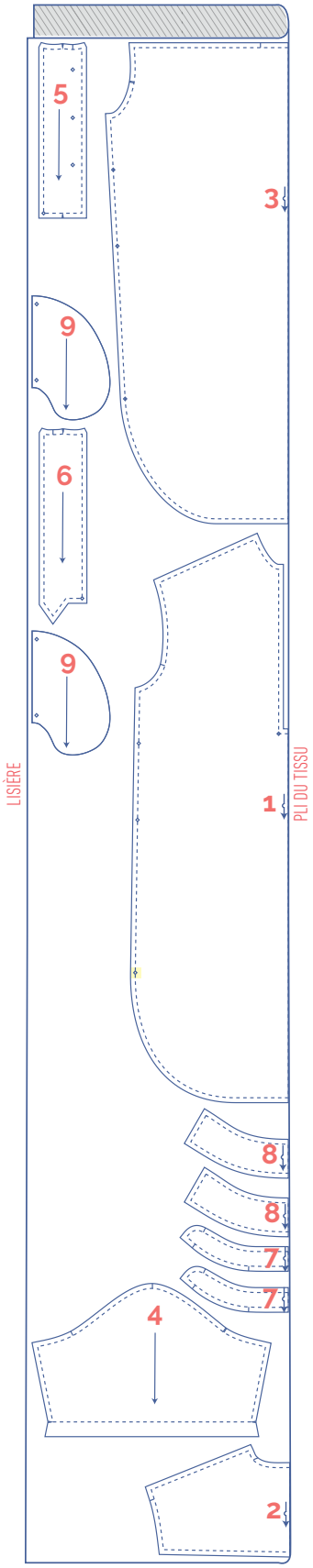

L-XXXL

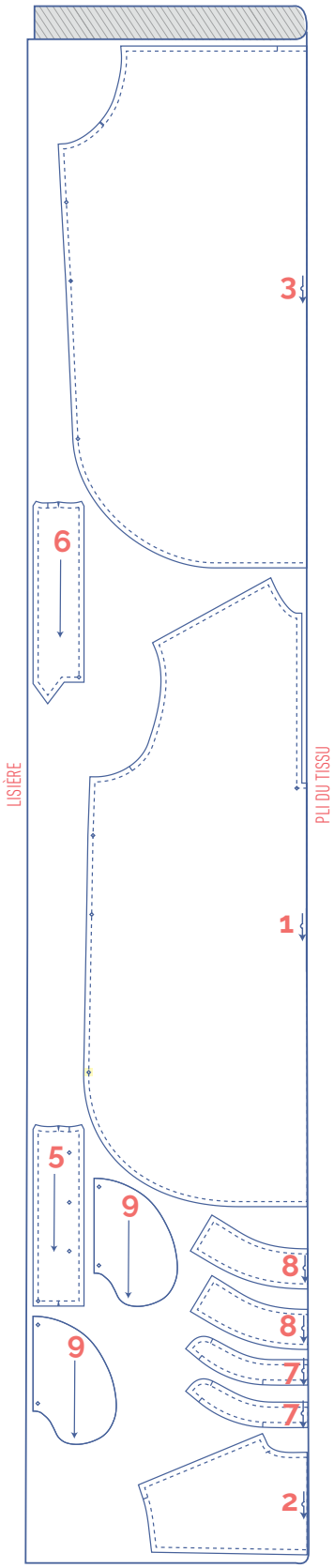

+

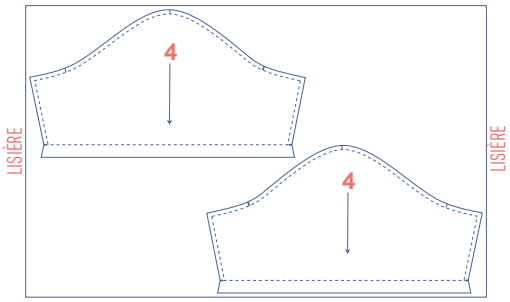

ATTENTION

Vous avez besoin d'une seule pièce du patron 5 et 6.

plan de coupe pour un tissu uni
largeur du tissu 140 cm

XS-L

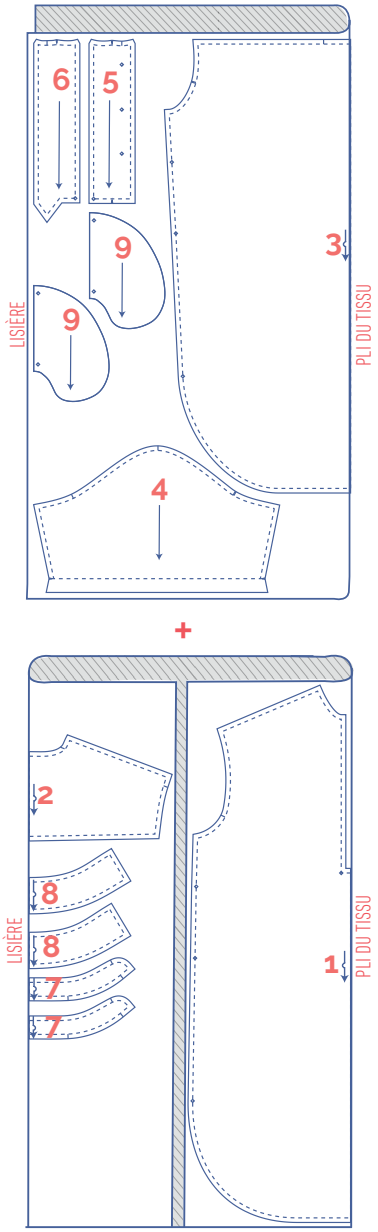

XL-XXXL

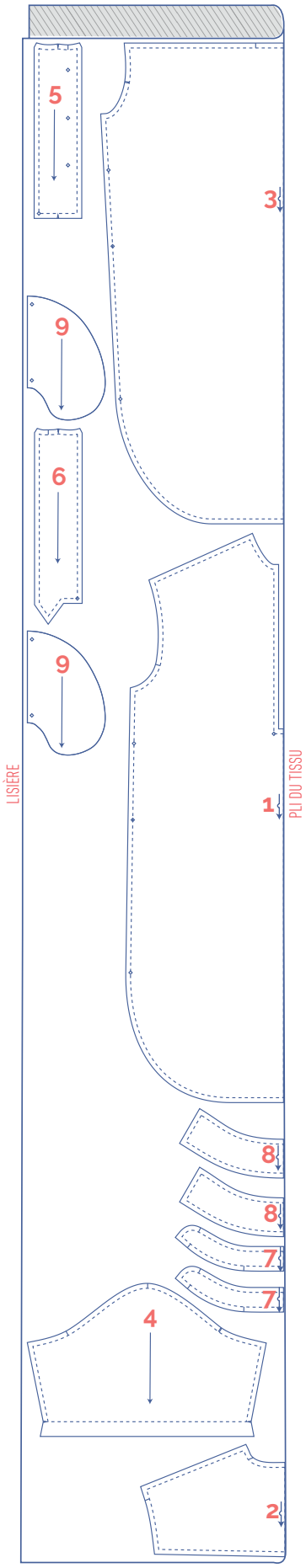

marquer les pièces du patron

	coupez légèrement dans le papier à patron et le tissu sur les points suivants du contour
|	cran simple
||	cran double
V	cran en v
	marquez les points suivants à l'intérieur à l'aide d'un faufil
	point intérieur

marche à suivre

**La finition et le montage du vêtement sont adaptés au tissu utilisé.
Les pièces sont toujours piquées endroit contre endroit,
sauf mention contraire.**

DV	devant
DS	dos
DVD	devant droit
DVG	devant gauche
MDV	milieu devant
MDS	milieu dos
	endroit
	envers
	doublure thermocollante

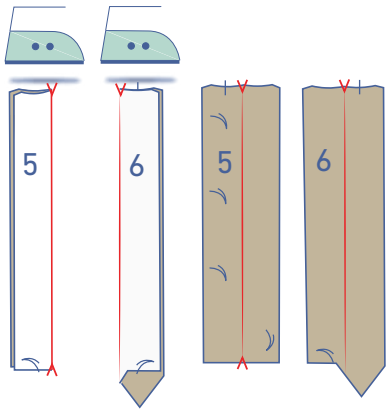

1

Repassez la patte DVG (6) et la patte DVD (6) d'abord comme suit : en deux dans la largeur, envers contre envers pour obtenir une ligne de pli. Rouvrez ensuite.

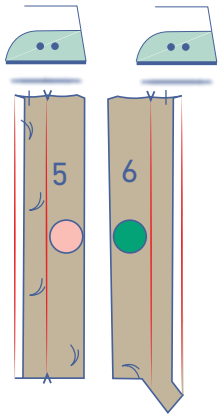

Réalisez un repli de 1 cm vers l'envers sur le long bord sans faufil.

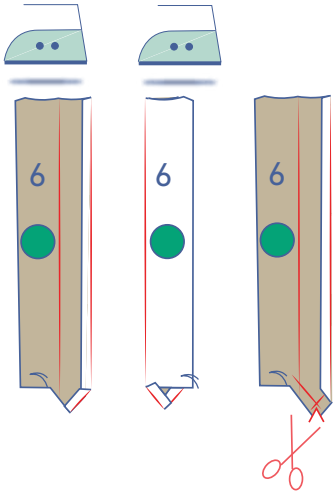

Patte DVD : réalisez un repli de 1 cm vers l'envers sur les côtés inférieurs en biais. Pliez la valeur de couture superflue dans la pointe de côté.

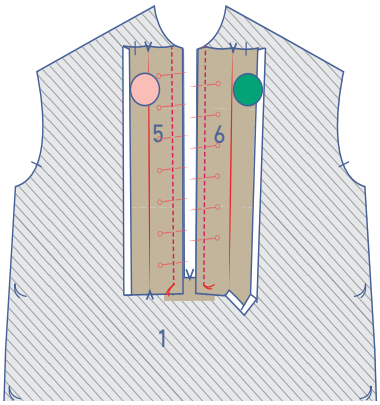

Posez le DV (1) avec l'envers vers le haut. Épinglez le bord non fini des pattes avec l'endroit vers le bas sur les bords non finis droits du DV. Piquez exactement jusqu'aux faufils.

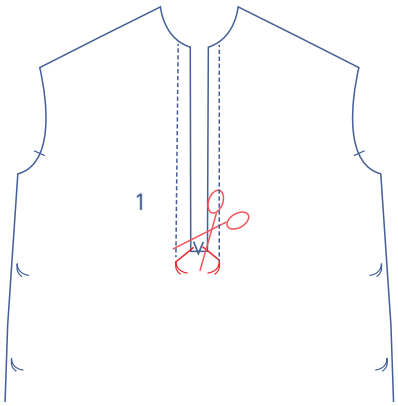

Pliez le bord inférieur des pattes de côté et coupez en biais dans la valeur de couture du DV jusqu'aux faufils.

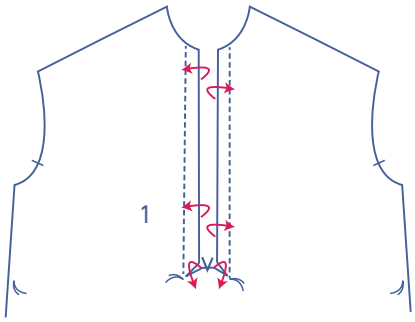

Pliez la patte DVD et DVG vers l'endroit du DV sur la ligne du milieu pliée.

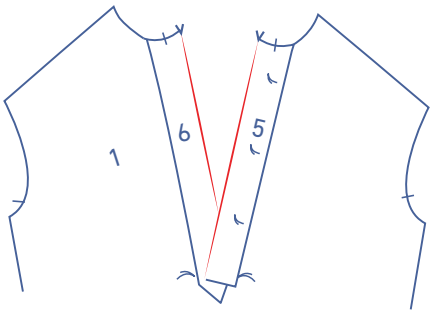

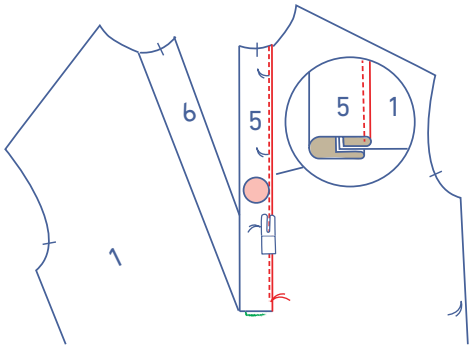

Posez la ligne de pli de la valeur de couture pliée de la patte DVG juste sur la piqûre précédente. Piquez juste à côté du bord jusqu'au faufil.

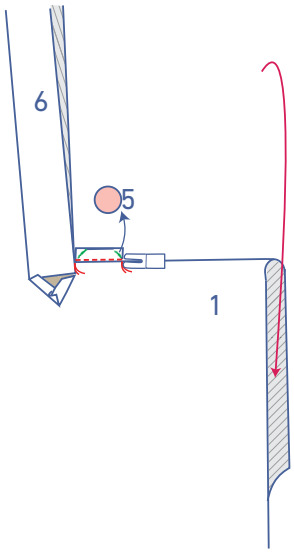

Pliez le bord supérieur du DV vers le bas et piquez le bord inférieur de la patte du DVG et le triangle de la valeur de couture crantée sur 1 cm. Vous piquez le côté inférieur, horizontal de la forme en U de la patte de fermeture. Attention, la valeur de couture est posée sur l'endroit du DV.

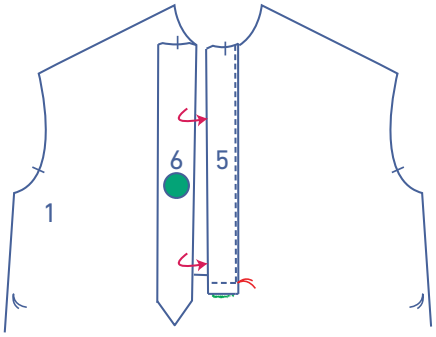

Posez la ligne de pli de la valeur de couture pliée de la patte DVD juste sur la piqûre précédente. Piquez juste à côté du bord jusqu'au faufil.

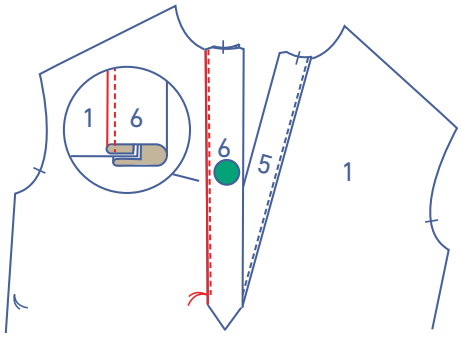

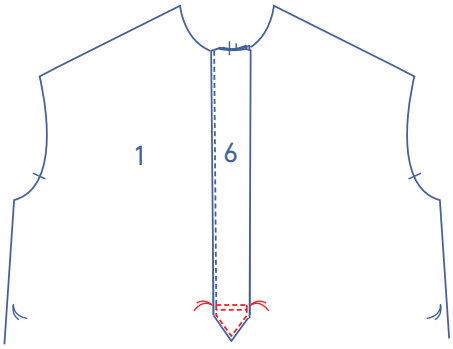

Posez ensuite la patte DVD sur la patte DVG. Épinglez soigneusement le triangle inférieur. Piquez selon la grille indiquée dans l'illustration.

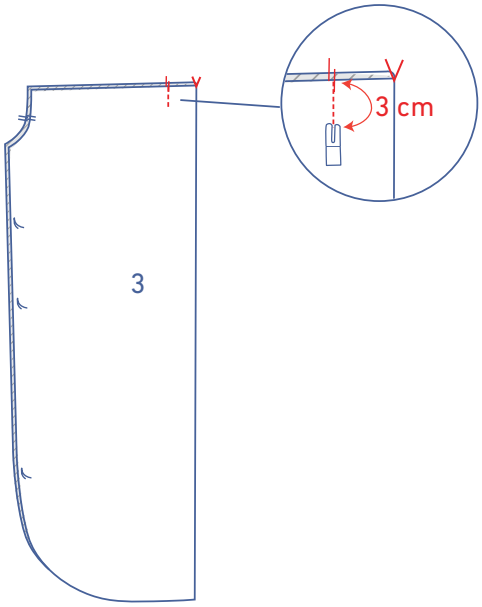

2

Épinglez les crans simples en haut du DS envers contre envers pour former le pli. Piquez la valeur du pli verticalement sur une distance d'environ 3 cm.

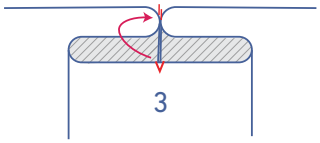

Aplatissez la valeur du pli pour faire correspondre le cran en v du MDS avec les crans simples. Piquez le bord supérieur de la valeur du pli horizontalement à 0,5 cm du bord non fini.

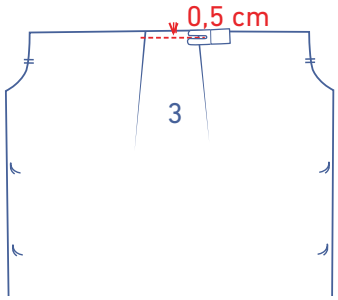

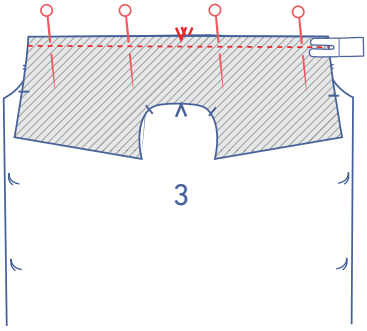

3

Épinglez et piquez le côté droit de l'empiècement (2) et celui du DS, les crans en v doivent correspondre.

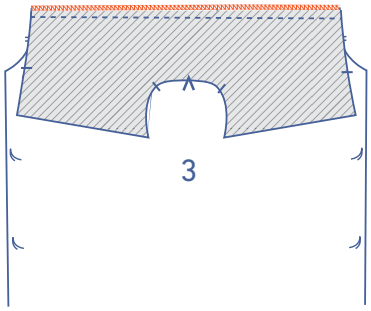

Surjetez les bords non finis ensemble.

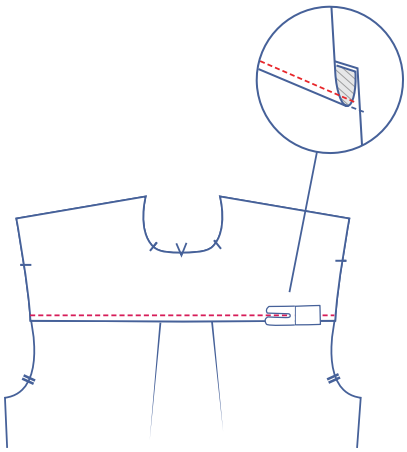

Repassez la valeur de couture vers le haut et réalisez une surpiqûre décorative sur l'empiècement juste à côté de la couture.

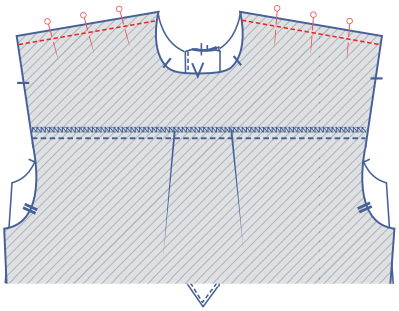

4

Épinglez et piquez les coutures d'épaule.

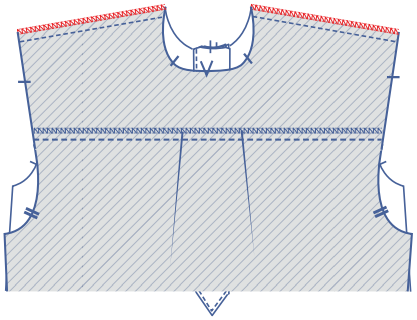

Surjetez les bords non finis ensemble.

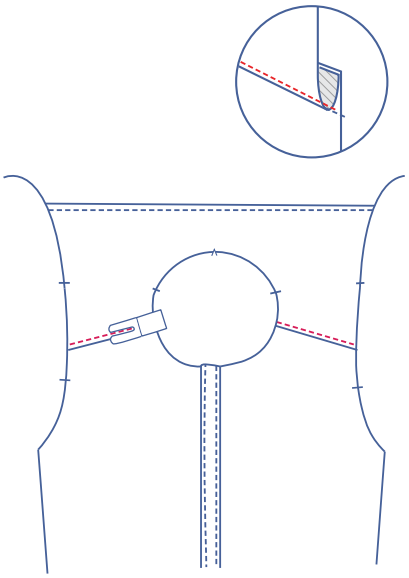

Repassez la valeur de couture vers le haut et réalisez une surpiqûre décorative sur l'empiècement juste à côté de la couture.

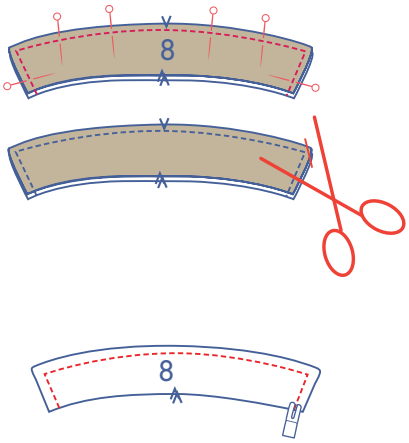

5

Épinglez et piquez le contour des cols (8), sauf le bord inférieur. Éclaircissez la valeur de couture dans les coins. Retournez sur l'endroit et réalisez une surpiqûre décorative juste à côté du bord.

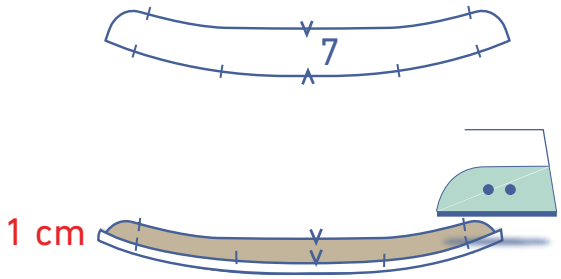

Sur 1 des 2 pièces pied de col (7), réalisez une repli de 1 cm sur le bord inférieur vers l'envers.

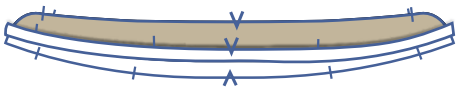

Posez les deux pieds de col endroit contre endroit. Le pied de col avec le bord inférieur plié est en haut.

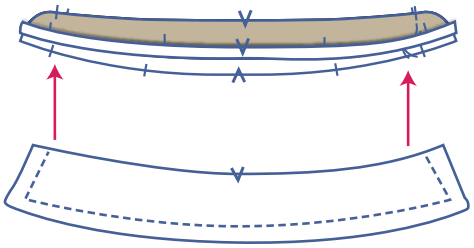

Glissez le col le dessus du col vers le haut entre les deux pièces pied de col et faites correspondre les bords non finis.

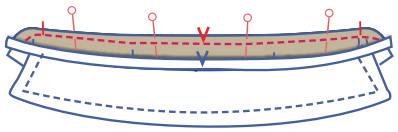

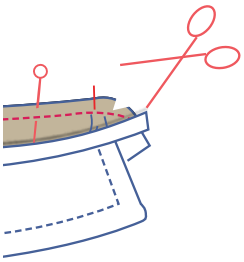

Épinglez et piquez les pièces. Éclaircissez les arrondis des valeurs de couture pour éviter les épaisseurs inutiles. Retournez ensuite les pieds de col à l'envers.

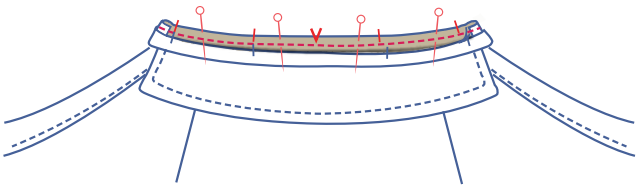

Épinglez et piquez le bord non plié du pied de col sur l'endroit de l'encolure de la robe.

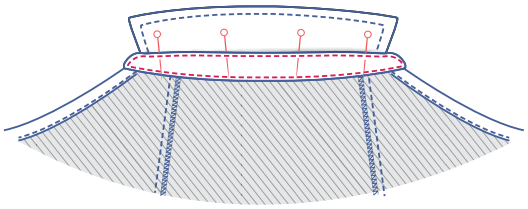

Pliez le pied de col avec le bord inférieur plié vers l'envers de l'encolure de la robe. La ligne de pli est posée sur la piqûre précédente. Épinglez et piquez. Complétez la couture le long du pied de col.

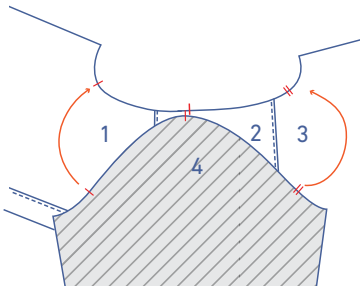

6

Épinglez et piquez la tête de manche (4) contre l'emmanchure, les crans doivent correspondre. Le cran simple indique le devant, le cran double le dos, le cran simple supérieur correspond au cran dans l'empiècement indiquant l'épaule réelle.

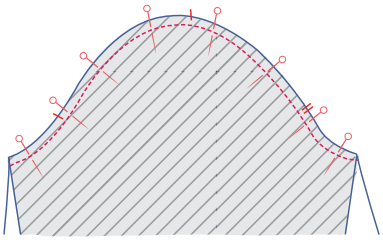

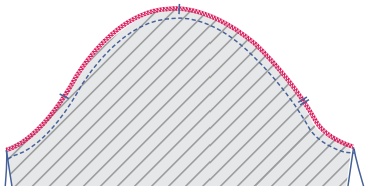

Surjetez les bords non finis ensemble.

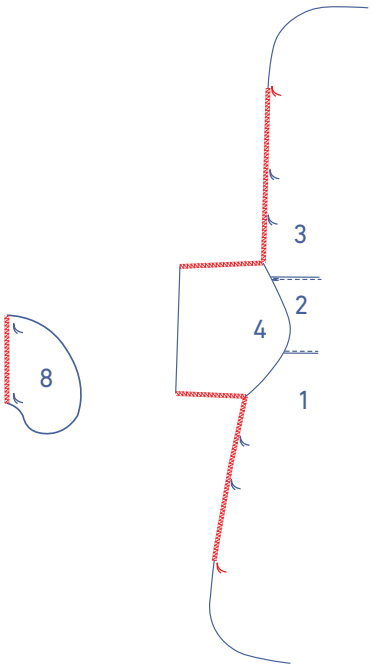

7

Surjetez le bord droit de la poche (8), les coutures dessous de manche et les coutures de côté du DV (1) et du DS 3) jusqu'au faufil inférieur.

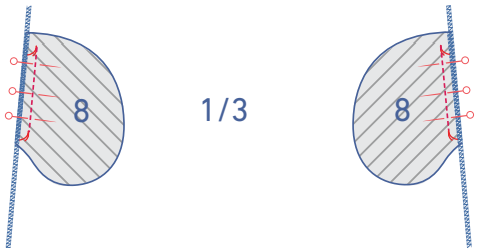

Épinglez le bord droit de la poche sur la couture de côté du DV et du DS, les faufils doivent correspondre. Piquez entre les faufils.

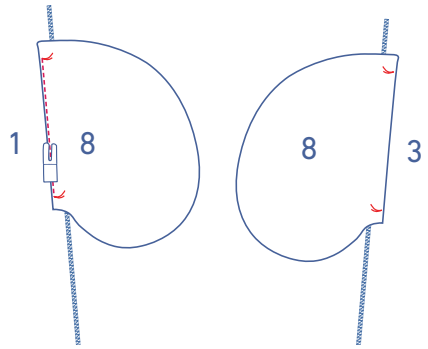

Pliez la poche du DV de côté avec la valeur de couture et réalisez une piqûre juste à côté de la couture entre les faufils et à travers toutes les couches (= la poche + la valeur de couture du DV).

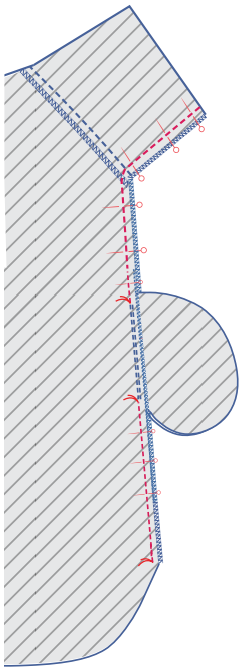

Épinglez les coutures de côté et dessous de manche. Piquez exactement jusqu'au faufil en haut de l'ouverture de la poche. Piquez ensuite du faufil en bas de l'ouverture de la poche jusqu'au faufil en haut de la fente. Ouvrez la valeur de couture.

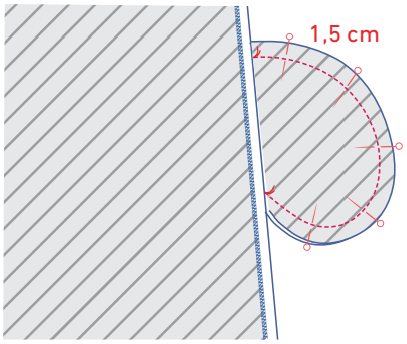

Épinglez les deux parties poche ensemble et piquez à 1,5 cm des bords non finis. Posez la valeur de couture du DV et du DS de côté pour pouvoir piquer exactement jusqu'au faufil.

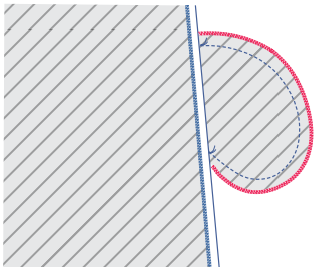

Surjetez les bords non finis ensemble.

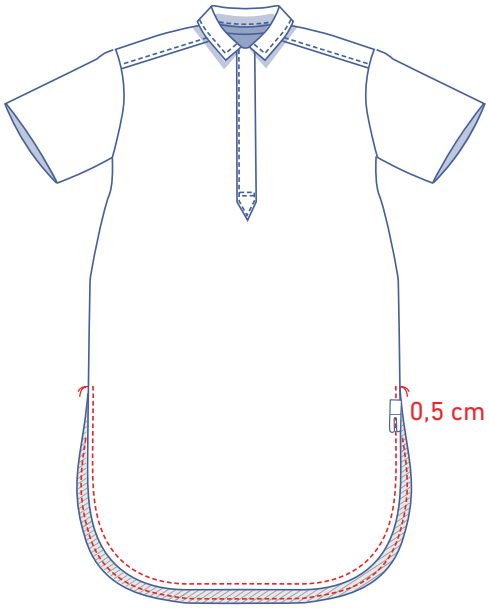

8

Piquez à 0,5 cm du bord non fini.

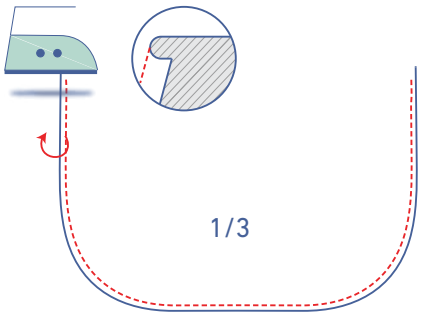

Pliez et repassez le bord exactement sur la piqûre.

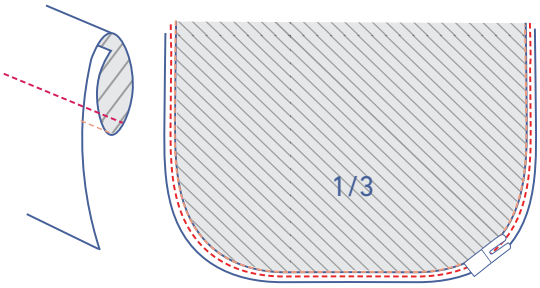

Pliez encore une fois et piquez juste à côté du bord.

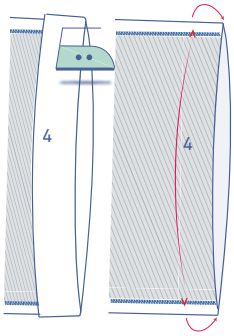

Pliez et repassez la valeur d'ourlet de la manche et rouvrez.

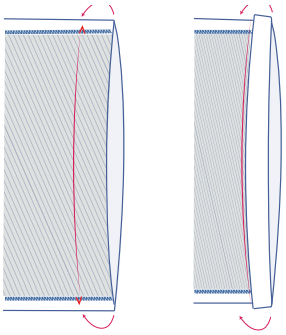

Posez le bord non fini contre la ligne de pli repassée et pliez encore une fois.

Piquez près du bord.

9

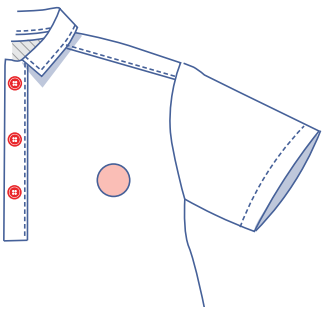

Cousez les boutons sur la patte DVG. La position des boutons est indiquée sur le patron.

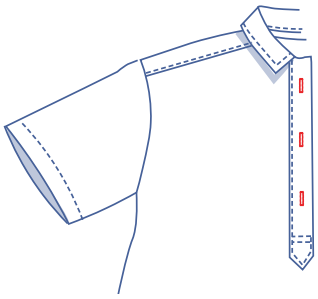

Réalisez des boutonnières verticales dans la patte DVD selon les positions des boutons.

Réalisez une boutonnière horizontale sur le côté droit du pied de col à 1 cm du bord fini et au milieu de la hauteur. Cousez un bouton sur le côté gauche du pied de col, correspondant à la boutonnière.